

Uradni list Republike Slovenije



Internet: www.uradni-list.si

e-pošta: info@uradni-list.si

Št. **54** Ljubljana, petek **18. 7. 2014**

ISSN **1318-0576** Leto **XXIV**

MINISTRSTVA

2380. Pravilnik o podrobnejši vsebini registra zemljepisnih imen

Na podlagi četrtega odstavka 13. člena Zakona o državnem geodetskem referenčnem sistemu (Uradni list RS, št. 25/14) izdaja minister za infrastrukturo in prostor

PRAVILNIK

o podrobnejši vsebini registra zemljepisnih imen

1. člen

(vsebina)

Ta pravilnik določa podrobnejšo vsebino registra zemljepisnih imen.

2. člen

(podatki v registru zemljepisnih imen)

V registru zemljepisnih imen se za posamezno zemljepisno ime vodijo naslednji podatki:

- vrsta zemljepisnega objekta,
- identifikacijska številka zemljepisnega objekta in identifikacijska številka zemljepisnega imena,
- položaj napisa zemljepisnega imena in
- povezava registra zemljepisnih imen z drugimi zbirkami prostorskih podatkov.

3. člen

(vrsta zemljepisnega objekta)

(1) Vrsta zemljepisnega objekta je opredeljena s šifrantom tipov zemljepisnih objektov, ki so predmet poimenovanja v registru zemljepisnih imen.

(2) Vrste zemljepisnih objektov iz prejšnjega odstavka so v prilogi 1, ki je sestavni del tega pravilnika.

(3) Opis vrst zemljepisnih objektov iz prejšnjega odstavka je objavljen na spletni strani Geodetske uprave Republike Slovenije (v nadaljnjem besedilu: geodetska uprava).

4. člen

(identifikacijska številka zemljepisnega objekta in identifikacijska številka zemljepisnega imena)

Identifikacijsko številko zemljepisnega objekta in identifikacijsko številko zemljepisnega imena določi geodetska uprava ob prvem vpisu zemljepisnega objekta oziroma zemljepisnega imena v register zemljepisnih imen.

5. člen

(položaj napisa zemljepisnega imena)

(1) Položaj napisa zemljepisnega imena je določen s koordinatami v državnem prostorskem koordinatnem sistemu.

(2) Položaj napisa zemljepisnega imena mora biti določen s koordinatami vsaj dveh točk.

6. člen

(povezava registra zemljepisnih imen z drugimi zbirkami prostorskih podatkov)

(1) Povezava registra zemljepisnih imen z drugimi zbirkami prostorskih podatkov je vzpostavljena s skupno identifikacijsko številko zemljepisnega objekta in zemljepisnemu objektu pripadajočega objekta v registru prostorskih enot, zbirki topografskih podatkov ali drugi zbirki prostorskih podatkov.

(2) Skupno identifikacijsko številko iz prejšnjega odstavka določi geodetska uprava ob prvi povezavi zemljepisnega objekta in objekta druge zbirke prostorskih podatkov v registru zemljepisnih imen.

7. člen

(začetek veljavnosti)

Ta pravilnik začne veljati petnajsti dan po objavi v Uradnem listu Republike Slovenije.

Št. 007-178/2014

Ljubljana, dne 10. julija 2014

EVA 2014-2430-0064

Samo Omerzel l.r.
Minister
za infrastrukturo in prostor

PRILOGA 1

Vrste zemljepisnih objektov

1000	KRAJ
1100	PREBIVALIŠČE
1101	Mesto
1102	Nemestno naselje
1103	Zaselek
1104	Del naselja
1105	Ulica
1200	ZGRADBA ALI KOMPLEKS
1201	Domačija
1202	Sakralni objekt
1203	Grajsko poslopje
1204	Samotno zavetišče
1205	Pomembna zgradba ali kompleks

2000 VODOVJE

- 2100 TEKOČA VODA
- 2101 Reka
- 2102 Del reke
- 2103 Manjši naravni vodotok
- 2104 Umetni vodotok
- 2105 Vodni izvir
- 2106 Vodni izliv
- 2107 Slapišče

2200 STOJEČA SLADKA VODA

- 2201 Jezero
- 2202 Del jezera
- 2203 Manjša stoječa sladka voda
- 2204 Ledenik

2300 STOJEČA SLANA VODA

- 2301 Morje
- 2302 Del morja
- 2303 Soline

3000 RELIEFNA DANOST

- 3100 IZOBLIKOVANOST POVRŠJA
- 3101 Gorovje, podolje, ravan
- 3102 Vrh, vzpetina
- 3103 Dol, dolina
- 3104 Del vzpetine ali doline
- 3105 Sedlo
- 3106 Osamljena skala
- 3107 Jama

3200 RAZČLENJENOST OBALE

- 3201 Polotok, otok
- 3202 Rt, rtič

4000 OBMOČJE

- 4100 REGIJA
- 4101 Država
- 4102 Pokrajina

4200 KRAJINA

- 4201 Krajinski predel

5000 PROMETNA DANOST

- 5100 PROMETNA POVEZAVA
- 5101 Cesta
- 5102 Proga
- 5103 Pot
- 5200 PROMETNI OBJEKT
- 5201 Prometno vozlišče
- 5202 Pomembna prometna zgradba ali odsek.

2381. Pravilnik o podrobnejši vsebini zbirke podatkov daljinskega zaznavanja

Na podlagi šestega odstavka 14. člena Zakona o državnem geodetskem referenčnem sistemu (Uradni list RS, št. 25/14) izdaja minister za infrastrukturo in prostor

P R A V I L N I K
o podrobnejši vsebini zbirke podatkov daljinskega zaznavanja

1. člen
(vsebina)

Ta pravilnik določa podrobnejšo vsebino zbirke podatkov daljinskega zaznavanja.

2. člen

(podatki v zbirki podatkov daljinskega zaznavanja)

(1) V zbirki podatkov daljinskega zaznavanja se vodijo naslednji podatki:

- posnetki daljinskega zaznavanja,
- ortofoto in
- tehnični podatki o snemanjih.

(2) Posnetki daljinskega zaznavanja se vodijo kot aerofotografije in kot drugi posnetki daljinskega zaznavanja.

(3) Tehnični podatki o snemanjih se vodijo kot tehnični podatki o aerofotografijah, tehnični podatki o drugih posnetkih daljinskega zaznavanja in kot tehnični podatki o ortofotih.

3. člen

(aerofotografije)

(1) Aerofotografije so posnetki, narejeni iz zraka s fotogrametričnim aerofotoparatom na film ali na digitalni senzor. Aerofotografije se hranijo na filmu, na papirju ali v digitalni obliki.

(2) Za posamezno aerofotografijo se vodijo naslednji tehnični podatki:

- identifikacijska oznaka aerofotografije,
- format zapisa aerofotografije,
- lastnik aerofotografije oziroma, kje se aerofotografija hrani,
- datum zajema aerofotografije,
- model in tip aerofotoaparata,
- certifikat o kalibraciji aerofotoaparata,
- parametri zunanje orientacije,
- dolžina talnega intervala,
- natančnost oziroma točnost aerofotografije in
- drugi podatki.

4. člen

(identifikacijska oznaka aerofotografije)

Identifikacijsko oznako aerofotografije določi Geodetska uprava Republike Slovenije (v nadaljnjem besedilu: geodetska uprava) ob vpisu aerofotografije v zbirko podatkov daljinskega zaznavanja.

5. člen

(drugi posnetki daljinskega zaznavanja)

(1) Drugi posnetki daljinskega zaznavanja so satelitski posnetki, posnetki laserskega skeniranja ter posnetki drugih tehnik daljinskega zaznavanja. Hranijo se v obliki datotek, ki omogočajo prikaz vsebine v prostoru.

(2) O drugih posnetkih daljinskega zaznavanja se smiselno glede na tehniko daljinskega zaznavanja vodijo naslednji tehnični podatki:

- ime datoteke,
- format datoteke,
- tehnika daljinskega zaznavanja,
- ime naloge oziroma projekta,
- lastnik posnetkov daljinskega zaznavanja oziroma, kje se posnetek hrani,

- vrste, tipi in modeli senzorjev,
- datum zajema posnetka,
- prostorski obseg posnetka,
- prostorska ločljivost posnetka,
- srednji prečni preklap,
- srednji vzdolžni preklap,
- smer snemanja in
- drugi podatki.

6. člen

(ime datoteke posnetka)

Ime datoteke posnetka daljinskega zaznavanja določi geodetska uprava ob vpisu posnetka v zbirko podatkov daljinskega zaznavanja.

7. člen

(ortofoto)

(1) Ortofoti se hranijo v obliki rasterske datoteke, ki omogoča prikaz vsebine v državnem prostorskem koordinatnem sistemu. V zbirki podatkov daljinskega zaznavanja se hrani tudi datoteka modela reliefa, ki je bila uporabljena pri izdelavi ortofota.

(2) O ortofotih se vodijo naslednji tehnični podatki:

- ime datoteke,
- format datoteke,
- dolžina talnega intervala,
- datum ortofota,
- natančnost oziroma točnost ortofota,
- številka pogodbe ali ime naloge,
- vrsta izvornega posnetka,
- ime datoteke, ki pokriva pretežni del ortofota,
- ime datoteke modela reliefa in
- drugi podatki.

8. člen

(ime datoteke ortofota)

Ime datoteke ortofota določi geodetska uprava ob vpisu ortofota v zbirko podatkov daljinskega zaznavanja.

9. člen

(začetek veljavnosti)

Ta pravilnik začne veljati petnajsti dan po objavi v Uradnem listu Republike Slovenije.

Št. 007-179/2014
Ljubljana, dne 10. julija 2014
EVA 2014-2430-0065

Samo Omerzel l.r.
Minister
za infrastrukturo in prostor

2382. Pravilnik o katalogu topografskih podatkov in topografskem ključu

Na podlagi šestega odstavka 11. člena in sedmega odstavka 15. člena Zakona o državnem geodetskem referenčnem sistemu (Uradni list RS, št. 25/14) izdaja minister za infrastrukturo in prostor

P R A V I L N I K o katalogu topografskih podatkov in topografskem ključu

1. člen

(vsebina)

Ta pravilnik določa podrobnejšo vsebino zbirke topografskih podatkov (v nadaljnjem besedilu: katalog topografskih podatkov) in topografski ključ.

2. člen

(katalog topografskih podatkov)

(1) Katalog topografskih podatkov sestavljajo:

- objektna področja z identifikacijsko številko,
- objektni tipi z identifikacijsko številko,
- atributi in šifranti.

(2) Objektna področja in objektni tipi iz prve in druge alineje prejšnjega odstavka so določeni v prilogi 1, ki je sestavni del tega pravilnika.

(3) Atributi in šifranti iz tretje alineje prvega odstavka tega člena so podrobnejši podatki, ki se vodijo za posamezen objektni tip. Atributi in šifranti objavi Geodetska uprava Republike Slovenije (v nadaljnjem besedilu: geodetska uprava) na svojih spletnih straneh. Spremembe atributov in šifrantov se začnejo uporabljati v roku, ki je določen v objavi sprememb, pri čemer ta rok ne sme biti krajši od 30 dni od dneva objave na spletnih straneh geodetske uprave.

3. člen

(topografski ključ)

(1) Za prikaz topografskih podatkov se uporabljajo znaki, določeni v topografskem ključu.

(2) Za topografske znake, s katerimi se na državni topografski karti v merilu 1 : 5 000 prikazujejo objekti, so v topografskem ključu določeni naslednji podatki:

- objektno področje in objektni tip,
- topografski znak v merilu 1 : 5 000,
- dimenzije in
- barva topografskega znaka.

(3) Znake, določene v topografskem ključu, in podrobnejše podatke iz prejšnjega odstavka, ki so določeni za posamezen znak, objavi geodetska uprava na svojih spletnih straneh. Spremembe znakov, določenih v topografskem ključu, in spremembe podrobnejših podatkov, ki so določeni za posamezen znak, se začnejo uporabljati v roku, ki je določen v objavi sprememb, pri čemer ta rok ne sme biti krajši od 30 dni od dneva objave na spletnih straneh geodetske uprave.

4. člen

(začetek veljavnosti)

Ta pravilnik začne veljati petnajsti dan po objavi v Uradnem listu Republike Slovenije.

Št. 007-180/2014
Ljubljana, dne 10. julija 2014
EVA 2014-2430-0066

Samo Omerzel l.r.
Minister
za infrastrukturo in prostor

PRILOGA 1

Objektna področja in objektni tipi z identifikacijsko številko

objektna področja	objektni tipi
100 zgradbe	101 stavbe
	102 os elektrovođa
	103 visoki objekt
200 prometna infrastruktura	201 cesta
	202 železniška proga
	203 os žičnice
300 pokritost tal	301 vegetacija
	302 zemljišče v posebni rabi
400 hidrografija	401 vodna površina
	402 os vodotoka
	403 pojavi na vodah
500 relief	501 višinske točke

2383. Pravilnik o kartografskem ključu

Na podlagi petega odstavka 15. člena Zakona o državnem geodetskem referenčnem sistemu (Uradni list RS, št. 25/14) izdaja minister za infrastrukturo in prostor

P R A V I L N I K
o kartografskem ključu

1. člen

(vsebina)

Ta pravilnik določa kartografski ključ za državno topografsko karto v merilu 1 : 50 000 in državne pregledne karte v merilih 1 : 250 000, 1 : 500 000, 1 : 750 000 in 1 : 1 000 000.

2. člen

(vsebina kartografskega ključa)

Kartografski ključ je sestavljen iz:

- kartografskih znakov, s katerimi se prikazujejo objekti na državni topografski karti v merilu 1 : 50 000,
- delitve območja Republike Slovenije na liste državne topografske karte v merilu 1 : 50 000 in
- kartografskih znakov, s katerimi se prikazujejo objekti na državnih preglednih kartah v merilih 1 : 250 000, 1 : 500 000, 1 : 750 000 in 1 : 1 000 000.

3. člen

(kartografski znaki, s katerimi se prikazujejo objekti na državni topografski karti v merilu 1 : 50 000)

Za kartografske znake, s katerimi se prikazujejo objekti na državni topografski karti v merilu 1 : 50 000, so določeni naslednji podatki:

- objektno področje, objektna skupina in objektni tip z identifikacijsko številko,
- kartografski znak v merilu 1 : 50 000 in
- dimenzije in barva kartografskega znaka.

4. člen

(delitev območja Republike Slovenije na liste za državne topografske karte v merilu 1 : 50 000)

(1) Državna topografska karta v merilu 1 : 50 000 je sestavljena iz listov, ki zvezno in brez prekrivanja na robovih prikazujejo celotno območje Republike Slovenije. Delitev na liste poteka po geografski mreži poldnevnikov in vzporednikov. Velikost posameznega lista, izražena v ločnih minutah, znaša 20' x 12'.

(2) Posamezni list državne topografske karte v merilu 1 : 50 000 ima splošno in lokalno označbo.

(3) Splošna označba lista državne topografske karte v merilu 1 : 50 000 je zaporedna številka lista po vrstnem redu od severozahoda proti jugovzhodu. Številke listov imajo vrednosti od 1 do 58.

(4) Lokalna označba lista državne topografske karte v merilu 1 : 50 000 je ime zemljepisnega objekta na območju lista, ki omogoča najboljšo prepoznavnost lista.

(5) Delitev območja Republike Slovenije na liste državne topografske karte v merilu 1 : 50 000 sestavljajo:

- seznam listov državne topografske karte v merilu 1 : 50 000 s splošno in lokalno označbo listov,
- pregledni prikaz delitve ozemlja Republike Slovenije na liste državne topografske karte v merilu 1 : 50 000,
- konstrukcija okvirjev listov državne topografske karte v merilu 1 : 50 000 in
- koordinate vogalov in lomnih točk listov državne topografske karte v merilu 1 : 50 000.

5. člen

(kartografski znaki, s katerimi se prikazujejo objekti na državnih preglednih kartah v merilih 1 : 250 000, 1 : 500 000, 1 : 750 000 in 1 : 1 000 000)

Za kartografske znake, s katerimi se prikazujejo objekti na državnih preglednih kartah v merilih 1 : 250 000, 1 : 500 000, 1 : 750 000 in 1 : 1 000 000, so določeni naslednji podatki:

- objektno področje, objektna skupina in objektni tip z identifikacijsko številko,
- kartografski znak v merilu pregledne karte in
- dimenzije in barva kartografskega znaka.

6. člen

(objava na spletnih straneh)

Kartografske znake in delitve iz 2. člena tega pravilnika objavi Geodetska uprava Republike Slovenije (v nadaljnjem besedilu: geodetska uprava) na svojih spletnih straneh. Spremembe kartografskih znakov in delitev se začnejo uporabljati v roku, ki je določen v objavi sprememb, pri čemer ta rok ne sme biti krajši od 30 dni od dneva objave na spletnih straneh geodetske uprave.

7. člen

(začetek veljavnosti)

Ta pravilnik začne veljati petnajsti dan po objavi v Uradnem listu Republike Slovenije.

Št. 007-181/2014

Ljubljana, dne 10. julija 2014

EVA 2014-2430-0069

Samo Omerzel i.r.

Minister

za infrastrukturo in prostor

2384. Pravilnik o spremembah in dopolnitvah
Pravilnika o financiranju in sofinanciranju
vlaganj v gozdove

Na podlagi četrtega odstavka 48. člena Zakona o gozdovih (Uradni list RS, št. 30/93, 56/99 – ZON, 67/02, 110/02 – ZGO-1, 115/06 – ORZG40, 110/07, 8/10 – ZSKZ-B, 106/10, 63/13, 101/13 – ZDavNepr 17/14 in 22/14 – odl.US) izdaja minister za kmetijstvo in okolje

P R A V I L N I K

o spremembah in dopolnitvah Pravilnika
o financiranju in sofinanciranju vlaganj v gozdove

1. člen

V Pravilniku o financiranju in sofinanciranju vlaganj v gozdove (Uradni list RS, št. 71/04, 95/04, 37/05, 87/05, 73/08 in 63/10) se drugi odstavek 1. člena spremeni tako, da se glasi:

»(2) Pomoč za financiranje aktivnosti izdelave kontrolnih in lovnih nastav iz 1. točke, četrte alineje 2. točke, 3. in 5. točke 11. člena tega pravilnika, ki se izvajajo v zasebnih gozdovih, razen materialov za preventivna varstvena dela, in sofinanciranje aktivnosti iz 1. do 7. točke 12. člena tega pravilnika se izvaja v skladu z Uredbo Komisije (EU) št. 1407/2013 z dne 18. decembra 2013 o uporabi členov 107 in 108 Pogodbe o delovanju Evropske unije pri pomoči de minimis (UL L št. 352 z dne 24. 12. 2013, str. 1; v nadaljnjem besedilu: Uredba 1407/2013/EU).«.

Tretji, četrti in peti odstavek se spremenijo tako, da se glasijo:

»(3) Pomoč *de minimis* se upravičencu dodeli v skladu z Uredbo 1407/2013/EU.

(4) Skupni znesek pomoči, dodeljen enotnemu podjetju iz drugega odstavka 2. člena Uredbe 1407/2013/EU, ne sme preseči 200.000,00 eurov v obdobju zadnjih treh proračunskih let, ne glede na obliko ali namen pomoči ter ne glede na to, ali se pomoč dodeli iz sredstev proračuna Republike Slovenije, občine ali Unije.

(5) V skladu z Uredbo 1407/2013/EU se pomoč de minimis, dodeljena po tem pravilniku:

– ne sme kumulirati z državno pomočjo v zvezi z istimi upravičenimi stroški ali državno pomočjo za isti ukrep za financiranje tveganja, če bi se s takšno kumulacijo preseгла največja intenzivnost pomoči ali znesek pomoči;

– lahko kumulira s pomočjo de minimis, dodeljeno v skladu z drugimi uredbami de minimis do zgornje meje 200.000 eurov;

– lahko kumulira s pomočjo de minimis, dodeljeno v skladu z Uredbo Komisije (EU) št. 360/2012 z dne 25. aprila 2012 o uporabi členov 107 in 108 Pogodbe o delovanju Evropske unije pri pomoči de minimis za podjetja, ki opravljajo storitve splošnega gospodarskega pomena (UL L št. 114 z dne 26. 4. 2012, str. 8; v nadaljnjem besedilu: Uredba 360/2012) do zgornje meje, določene v Uredbi 360/2012.«.

Za petim odstavkom se dodajo novi šesti do osmi odstavek, ki se glasijo:

»(6) Zato, da se zagotovi, da z dodeljenim zneskom pomoči de minimis, ne bo presežena zgornja meja de minimis pomoči ter intenzivnosti pomoči po drugih predpisih, Zavod za gozdove Slovenije (v nadaljnjem besedilu: Zavod) pred dodelitvijo sredstev pridobi od prejemnika pomoči pisno izjavo o:

– vseh drugih pomočeh de minimis, ki jih je prejel na podlagi Uredbe 1407/2013/EU ali drugih uredb de minimis v predhodnih dveh in v tekočem proračunskem letu in

– drugih že prejetih (ali zaprosenih) pomočeh za iste upravičene stroške.

(7) Zavod obvesti prejemnika pomoči, da je pomoč dodeljena po pravilu de minimis v skladu z Uredbo 1407/2013/EU in o znesku de minimis pomoči.

(8) Zavod hrani evidence o individualni pomoči de minimis po tem pravilniku deset proračunskih let od datuma dodelitve pomoči.«.

2. člen

V 7. točki 12. člena in 1. točki 13. člena se črta besedilo »in vzdrževanje«.

3. člen

V drugem odstavku 15. člena se besedilo »Programa razvoja gozdov v Sloveniji« nadomesti z besedilom »Programa vlaganj v gozdove«.

4. člen

Drugi odstavek 20. člena se spremeni tako, da se glasi:

»(2) Sredstva pridobi lastnik gozda na podlagi:

– načrta sanacije gozdov, kadar je njegova izdelava določena s predpisom, ki ureja varstvo gozdov,

– gozdnogojitvenega načrta,

– odločbe Zavoda za obnovo gozda ali pogodbe med Zavodom in lastnikom gozda za gradnjo ali rekonstrukcijo, pripravo in popravilo gozdne vlake, ki je nujna za obnovo poškodovanega gozda in

– prevzema in obračuna del, ki ju opravi Zavod.«.

5. člen

21. člen se spremeni tako, da se glasi:

»(1) Iz sredstev RS se sofinancira delež vzdrževanja gozdnih cest, ki je javnega značaja. Delež sofinanciranja vzdrževanja gozdnih cest iz sredstev RS v posamezni občini je določen v prilogi 4, ki je sestavni del tega pravilnika.

(2) Sredstva RS za vzdrževanje gozdnih cest pridobi občina, na podlagi pogodbe, sklenjene med ministrstvom, pristojnim za gozdarstvo, občino in Zavodom, ter prevzema in obračuna opravljenih vzdrževalnih del na gozdnih cestah, ki so vključene v letni program vzdrževanja gozdnih cest. Prevzem in obračun opravi Zavod.«.

6. člen

V prvem odstavku 24. člena se črta oznaka »(1)«.

Drugi in tretji odstavek se črtata.

7. člen

Tabela 4 iz priloge 1, obrazec 1 iz priloge 3 in priloga 4 se nadomestijo z novo tabelo 4 v prilogi 1, novim obrazcem 1 v prilogi 3 ter novo prilogo 4, ki so kot priloga sestavni del tega pravilnika.

8. člen

Ta pravilnik začne veljati petnajsti dan po objavi v Uradnem listu Republike Slovenije.

Št. 007-143/2014

Ljubljana, dne 11. julija 2014

EVA 2014-2330-0145

mag. Dejan Židan l.r.

Minister

za kmetijstvo in okolje

Priloga:

»PRILOGA 1

Tabela 4 – Sofinanciranje obnove gozda na pogorišču in obnove gozda, poškodovanega po naravni ujmi, kalamiteti ali epifitociji

Vrsta del	SOFINANCIRANJE		
Priprava površine za obnovo	Posek poškodovanega drevja na površini, ki jo je potrebno obnoviti, in po potrebi odstranjevanje grmovnic in drevesc, ki ovirajo nasemenitev in vznik in razvoj mladja in ki se jih ne more vključiti v nov sestoj. Sečni ostanki se zložijo v kupe ali vrste tako, da je dovolj prostora za sajenje in setev oz. naravno obnovo. Za setev oz. naravno nasemenitev se po potrebi pretrga gosta prepletenost korenin in zeliščne plasti. Stroški dela: 335 €/ha		
Obnova s sadnjo ali setvijo	sadike (seme) + odstotek stroškov sadnje (setve) glede na poudarjenost funkcij		
	Stroški sadnje ali setve s sadnjo: 1.000 €/ha		
	Stroški setve: 250 €/ha		
	Poudarjenost funkcij		
	1. stopnja	2. stopnja	3. stopnja
	60 %	50%	40%
Gradnja ali rekonstrukcija, gozdne ceste	Priznani stroški gradnje / rekonstrukcije do 63.000 €/km		
	Sofinancira se 50% priznanih stroškov, ki vključujejo a) Lastno delo (posek drevja na trasi, umik drevja s trase in čiščenje trase) 0,25EUR/m ² trase b) Stroški izkopa panjev in gradnje / rekonstrukcije na podlagi predloženih računov		
Gradnja ali rekonstrukcija, priprava gozdne vlake	Priznani stroški gradnje /rekonstrukcija do 3.900 €/km		
	Priznani stroški priprave do 2.500 €/km		
	Sofinancira se 50% priznanih stroškov, ki vključujejo: a) Lastno delo (posek drevja na trasi, umik drevja s trase in čiščenje trase) 0,25 EUR/m ² trase b) Stroški izkopa panjev in gradnje / rekonstrukcije/ priprave na podlagi predloženih računov		

PRILOGA 3

Obrazec 1: Prevzem in izplačilni predlog.

**ZAVOD za GOZDOVE
SLOVENIJE**

 Št. dokumenta: **3408-**
Območna enota
PREVZEM IN IZPLAČILNI PREDLOG
 Krajevna enota _____, revir _____
 Odločba **322-** _____, izdana (datum) _____

Lastništvo

Zavod za gozdove Slovenije prevzema in obračunava aktivnosti lastnika gozda (ime in priimek, h.št. in kraj, poštna št. in pošta):

Davčna številka lastnika gozda:

Sredstva bodo nakazana:

Transakcijski račun izvajalca del:

Zavezanec: (opredelitev statusa)

Št. (zaporedna št. aktivnosti)	Vrsta aktivnosti (naziv in šifra)	Sof.	%	K.O.	Parcela	Odsek	PF
Plan (datum)	ha	ur		€	Prevzeto: (datum)		
Realizacija (datum)	ha	ur		€			
Plan skupaj		ur		€			
Realizacija skupaj		ur		€			
Legenda							
PF (stopnja poudarjenosti funkcij): 1, 2, ali 3							
Zavezanec: (R - rezident, N - tujec, A - agrarna skupnost, 1 - ne plača dohodnine, 2 - plača dohodnino): R2, R1, N1, A1							

Prevzem izdelal:

S svojim podpisom potrjujem:

- realizacijo del s seznama;
- da sem seznanjen, da bom v primeru, ko delo ni opravljeno v skladu s prevzemom in izplačilom, neupravičeno izplačano vsoto s pripadajočimi zamudnimi obrestmi vrnil v proračun Republike Slovenije;
- da za isto delo nisem in ne bom prejel sredstev iz drugih virov.

Za nosilce in člane kmetijskega gospodinjstva in pravne osebe:**IZJAVA O IZPLAČILU SREDSTEV PO PRAVILU "DE MINIMIS"**

S podpisom te izjave izjavljam, da v tekočem letu in zadnjih dveh letih skupaj kmetijsko gospodarstvo navedene KMG-MID oziroma navedena pravna oseba ne bo prejelo-a sredstev pomoči na podlagi te ali drugih uredb de minimis v višini, ki bodo presegala 200.000 EUR (Uredba 1407/2013/EU), ne glede na obliko ali namen pomoči ter ne glede na to, ali se pomoč dodeli iz sredstev proračuna RS, občine ali iz mednarodnih virov. V primeru, da bo ob preveritvi izplačil državnih pomoči pri Ministrstvu za finance RS ugotovljen presežek, izplačilo ne bo izvedeno.

Sredstva iz izračuna, ki bodo izplačana po pravilu "DE MINIMIS", znašajo _____ €.

Podpis lastnika oz. pooblaščenca gozda: _____

Datum: _____

PRILOGA 4: Sofinanciranje vzdrževanja gozdnih cest

občina	delež prorač. sredstev
Ajdovščina	37,12
Apače	42,80
Beltinci	39,14
Bistrica ob Sotli	43,31
Bled	48,98
Bloke	43,79
Bohinj	53,29
Borovnica	43,79
Bovec	29,28
Braslovče	33,90
Brda	28,98
Brezovica	38,83
Brežice	42,85
Cankova	28,98
Celje	27,67
Cerklje na Gorenjskem	33,90
Cerknica	43,58
Cerkno	38,83
Cirkulane	41,55
Črenšovci	35,55
Črna na Koroškem	42,50
Črnomelj	39,73
Destnik	35,87
Divača	33,90
Dobje	38,83
Dobropolje	33,97
Dobrna	30,21
Dobrova - Polhov gradec	28,98
Dobrovnik	32,62
Dol pri Ljubljani	24,42
Dolenjske toplice	40,75
Domžale	19,50
Dravograd	47,59
Duplek	12,42
Gorenja vas - Poljane	42,80
Gorje	52,85
Gornja Radgona	29,59
Gornji Grad	48,78
Gornji Petrovci	26,22
Grad	26,65
Grosuplje	24,10
Hoče - Slivnica	46,71
Hodoš	26,05
Horjul	28,98
Hrastnik	20,33
Hrpelje - Kozina	35,11
Idrija	36,91
Ig	33,97
Ilirska Bistrica	42,44

občina	delež prorač. sredstev
Ivančna Gorica	33,70
Jesenice	51,59
Jezerско	31,96
Juršinci	38,83
Kamnik	30,00
Kanal	32,94
Kidričevo	45,98
Kobarid	33,90
Kobilje	32,39
Kočevje	37,08
Komen	40,33
Komenda	28,98
Koper	44,24
Kostanjevica	38,83
Kostel	39,49
Kozje	24,14
Kranj	29,96
Kranjska Gora	49,46
Križevci	46,78
Krško	19,25
Kungota	37,00
Kuzma	29,09
Laško	37,00
Lenart	20,91
Lendava	30,90
Litija	51,13
Ljubljana	28,98
Ljubno ob Savinji	48,78
Ljutomer	45,94
Logatec	22,60
Loška dolina	42,45
Loški Potok	31,66
Lovrenc na Pohorju	37,72
Luče	28,98
Lukovica	19,23
Majšperk	29,80
Makole	42,76
Maribor	42,04
Medvode	49,37
Mengeš	14,30
Metlika	38,06
Mežica	45,15
Miren - Kostanjevica	48,78
Mirna	35,98
Mirna Peč	40,80
Mislinja	44,56
Mokronog Trebelno	49,51
Moravče	38,83
Moravske toplice	47,00
Mozirje	38,83
Murska Sobota	36,01

občina	delež prorač. sredstev
Muta	48,78
Naklo	27,02
Nazarje	48,78
Nova Gorica	34,96
Novo Mesto	40,79
Oplotnica	45,77
Ormož	22,98
Osilnica	36,42
Pesnica	38,83
Pivka	42,60
Podčetrtek	18,67
Podlehnik	37,42
Podvelka	38,28
Poljčane	40,05
Polzela	22,56
Postojna	42,08
Prebold	34,15
Preddvor	41,59
Prevalje	46,86
Ptuj	12,42
Puconci	24,33
Rače - Fram	43,02
Radeče	24,13
Radenci	36,87
Radlje ob Dravi	49,66
Radovljica	48,96
Ravne na Koroškem	46,04
Razkrižje	46,78
Rečica ob Savinji	48,78
Renče - Vogrsko	38,83
Ribnica	30,64
Ribnica na Pohorju	48,03
Rogaševci	27,05
Rogaška Slatina	24,15
Rogatec	20,04
Ruše	36,04
Selnica ob Dravi	38,72
Semič	41,71
Sevnica	28,66
Sežana	40,45
Slovenj Gradec	47,44
Slovenska Bistrica	38,22
Slovenske Konjice	27,77
Sodražica	33,90
Solčava	48,78
Središče ob Dravi	41,22
Straža pri Novem mestu	39,22
Sveta Ana	17,29
Sveti Andraž v Slov. Goricah	17,29

občina	delež prorač. sredstev
Sveti Jurij	31,78
Sveti Jurij v Slov. Goricah	38,83
Sveti Tomaž	38,83
Šalovci	26,05
Šempeter - Vrtojba	28,98
Šenčur	28,98
Šentilj	22,03
Šentjernej	43,79
Šentjur pri Celju	11,37
Šentrupert	31,38
Škocjan	41,50
Škofja Loka	40,81
Škofljica	28,98
Šmarje pri Jelšah	16,38
Šmarješke toplice	51,12
Šmartno ob Paki	49,06
Šmartno pri Litiji	33,33
Šoštanj	47,91
Štore	22,42
Tabor	34,67
Tišina	29,25
Tolmin	32,79
Trbovlje	23,91
Trebnje	38,59
Trnovska vas	38,83
Trzin	24,09
Tržič	33,26
Turnišče	30,58
Velenje	45,88
Velika Polana	40,97
Velike Lašče	39,82
Veržej	43,83
Videm pri Ptujju	37,84
Vipava	33,64
Vitanje	29,76
Vodice	33,90
Vojnik	30,43
Vransko	39,20
Vrhnika	20,01
Vuzenica	46,23
Zagorje ob Savi	19,17
Zavrč	53,30
Zreče	24,11
Žalec	20,01
Železniki	31,09
Žetale	24,02
Žiri	48,78
Žirovnica	49,42
Žužemberk	40,78

2385. Količnik rasti cen prehrabnih izdelkov

Na podlagi 11. člena Zakona o višini povračil stroškov v zvezi z delom in nekaterih drugih prejemkov (Uradni list RS, št. 87/97, 9/98, 48/01 in 40/12 – ZUJF) ministrica za delo, družino, socialne zadeve in enake možnosti objavlja

KOLIČNIK**rasti cen prehrabnih izdelkov**

Količnik rasti cen prehrabnih izdelkov za obdobje januar–junij 2014, na podlagi katerega se določi regres za prehrano med delom za obdobje julij–december 2014, je 1,007.

Znesek regresa za prehrano med delom za obdobje julij–december 2014 je 4,21 eurov na dan.

Št. 100-3/2014/1
Ljubljana, dne 9. julija 2014
EVA 2014-2611-0039

dr. Anja Kopač Mrak l.r.
Ministrica
za delo, družino, socialne zadeve
in enake možnosti

2386. Povprečni znesek trošarine za plinsko olje za pogonski namen v juniju 2014

Na podlagi drugega odstavka 5. člena Pravilnika o načinu vračila trošarine za energente, ki se porabijo za pogon kmetijske in gozdarske mehanizacije (Uradni list RS, št. 21/13), tretjega odstavka 2. člena Pravilnika o vračilu trošarine za komercialni prevoz (Uradni list RS, št. 16/13), tretjega odstavka 2. člena Pravilnika o vračilu trošarine za energente, ki se porabijo za industrijsko-komercialni namen (Uradni list RS, št. 16/13) in v zvezi s 1. členom Uredbe o določitvi zneska trošarine za energente (Uradni list RS, št. 26/10, 39/10, 43/10, 48/10, 55/10, 61/10, 74/10, 77/10, 82/10, 101/10, 5/11, 8/11, 11/11, 16/11, 21/11, 29/11, 36/11, 59/11, 63/11, 66/11, 70/11, 73/11, 77/11, 87/11, 91/11, 96/11, 101/11, 106/11, 2/12, 39/12, 44/12, 70/12, 74/12, 94/12, 103/12, 15/13, 28/13, 31/13, 45/13, 62/13, 66/13, 72/13, 93/13, 9/14, 19/14, 26/14, 31/14, 46/14 in 51/14) minister za finance objavlja

POVPREČNI ZNESEK**trošarine za plinsko olje za pogonski namen v juniju 2014**

Povprečni znesek trošarine za plinsko olje za pogonski namen iz 2.1 točke tretjega odstavka 54. člena Zakona o trošarinah (Uradni list RS, št. 97/10 – uradno prečiščeno besedilo, 48/12, 109/12 in 32/14) za obdobje od 1. junija 2014 do 30. junija 2014 znaša 420,47 eurov na 1000 litrov.

Št. 007-494/2014/6
Ljubljana, dne 11. julija 2014
EVA 2014-1611-0050

dr. Uroš Čufer l.r.
Minister
za finance

2387. Odločba o soglasju k Aktu o ustanovitvi ustanove »USTANOVA ZDENKE GUSTINČIČ, FUNDACIJA ZA DOBRO LJUDI IN NARAVE«

Ministrstvo za delo, družino, socialne zadeve in enake možnosti izdaja na podlagi 3. in 12. člena Zakona o ustanov-

vah (Uradni list RS, št. 70/05 – uradno prečiščeno besedilo in 91/05 – popr.) v upravni zadevi izdaje soglasja k Aktu o ustanovitvi ustanove z imenom USTANOVA ZDENKE GUSTINČIČ, FUNDACIJA ZA DOBRO LJUDI IN NARAVE, s sedežem Ulica Gradnikove brigade 53, 5000 Nova Gorica, naslednjo

ODLOČBO

1. S to odločbo se daje soglasje k Aktu o ustanovitvi ustanove »USTANOVA ZDENKE GUSTINČIČ, FUNDACIJA ZA DOBRO LJUDI IN NARAVE«, sestavljenemu v obliki oporoke z dne 22. 2. 2008, s katero je ustanoviteljica Lilijana Reljič, Ulica Rada Simonitija 8, 5000 Nova Gorica kot izvrševalka oporoke ustanovila ustanovo:

– z imenom: USTANOVA ZDENKE GUSTINČIČ, FUNDACIJA ZA DOBRO LJUDI IN NARAVE,
– s sedežem: Ulica Gradnikove brigade 53, 5000 Nova Gorica.

2. Namen ustanove je splošno koristen, ker bo ustanova ustanovljena za namene na področju invalidskega in socialnega varstva in varstva okolja. Namen ustanove je dobrodelen, ker bo ustanova ustanovljena tudi z namenom pomagati osebam, ki so pomoči potrebne.

3. Ustanovitveno premoženje ustanove so:
– 266 delnic z oznako FRAG, 171 delnic z oznako KMBR, 84 delnic z oznako KRKG, 258 delnic z oznako POSR in 23 delnic z oznako TLSSG,

– enote premoženja, s katerimi upravlja borzno posredniška družba ALTA Invest, investicijske storitve d.o.o., v vrednosti 106.410,63 EUR na dan 5. 5. 2014,

– nepremičnina z ID znakom 2304-1422-4 v vrednosti 124.800,00 EUR,

– nepremičnina z ID znakom 2304-1889/14, na katerem stoji objekt z ID znakom 2304-1727 v vrednosti 253.900,00 EUR,

– denarna sredstva na računu pri Novi KBM d.d. št. 04440-0222454865 in vezana sredstva pri tej banki po pogodbi o vezavi z dne 27. 12. 2013 za znesek 238.200,00 EUR,

– denarna sredstva na računu pri Abanki Vipava d.d. št. SI56 0510 00810265890 s stanjem na dan 8. 3. 2012 32.214,71 EUR,

– denarna sredstva na računu pri Abanki Vipava d.d. št. SI56 0510 07014277165 s stanjem na dan 20. 2. 2014 3,45 EUR,

– denarna sredstva na računu št. 05100-7009792952 s stanjem na dan 20. 2. 2014 42,47 EUR,

– denarna sredstva na računu št. 05100-7017944541 s stanjem na dan 20. 2. 2014 546,89 EUR in 0,86 USD,

– denarna sredstva na računu št. 05100-6004327036 s stanjem na dan 20. 2. 2014 23,55 EUR,

– 112,0000 investicijskih kuponov vloženih v Podsklad Evropa, Triglav skladi družba za upravljanje d.o.o., vrednosti 1.352,00 EUR ter 267 delnic z oznako VHDR, ki jih je zapustnica Zdenka Gustinčič podedovala na podlagi pravnomočnega sklepa o dedovanju Okrajnega sodišča v Novi Gorici D 268/2008 z dne 10. 11. 2008.

4. Člani prve uprave so:
– Lilijana Reljič, Ulica Rada Simonitija 8, 5000 Nova Gorica,

– Miranda Brataševc, Ulica za spomenikom 4, 5250 Solkan,

– Ivan Križnič, Krstenica 5, 5213 Kanal,

– Andrej Černe, Rutarjeva ulica 4, 5000 Nova Gorica,

– Vilko Batistič, Bilje 29, 5292 Renče.

5. V skladu s 12. členom Zakona o ustanovah (Uradni list RS, št. 70/05 – uradno prečiščeno besedilo in 91/05 – popr.) stroške objave soglasja v Uradnem listu Republike Slovenije nosi ustanova. V postopku niso nastali drugi stroški.

Št. 12200-4/2013/9
Ljubljana, dne 16. julija 2014
EVA 2014-2611-0035

dr. Anja Kopač Mrak l.r.
Ministrica
za delo, družino, socialne zadeve
in enake možnosti

USTAVNO SODIŠČE

2388. Odločba o razveljavitvi členov 162, 163, 164, 165, 166, 167, 168 in 169 Zakona o elektronskih komunikacijah

Številka: U-I-65/13-19

Datum: 3. 7. 2014

ODLOČBA

Ustavno sodišče je v postopku za oceno ustavnosti, začetem z zahtevo Informacijskega pooblaščenca, na seji 3. julija 2014

o d l o č i l o:

1. Členi 162, 163, 164, 165, 166, 167, 168 in 169 Zakona o elektronskih komunikacijah (Uradni list RS, št. 109/12 in 110/13) se razveljavijo.

2. Operaterji iz prvega odstavka 163. člena Zakona o elektronskih komunikacijah morajo nemudoma po objavi te odločbe v Uradnem listu Republike Slovenije uničiti vse podatke, ki jih hranijo na podlagi izpodbijanih določb.

O b r a z l o ž i t e v

A.

1. Informacijski pooblaščenec vlaga na podlagi šeste alineje 23.a člena Zakona o Ustavnem sodišču (Uradni list RS, št. 64/07 – uradno prečiščeno besedilo in 109/12 – v nadaljevanju ZUstS) zahtevo za oceno ustavnosti 162. do 169. člena Zakona o elektronskih komunikacijah (v nadaljevanju ZEKom-1), ki je začel veljati 15. 1. 2013. Z izpodbijanimi določbami je Republika Slovenija prenesla v svoj pravni red Direktivo 2006/24/ES Evropskega parlamenta in Sveta z dne 15. marca 2006 o hrambi podatkov, pridobljenih ali obdelanih v zvezi z zagotavljanjem javno dostopnih elektronskih komunikacijskih storitev ali javnih komunikacijskih omrežij, in spremembi Direktive 2002/58/ES (UL L 105, 13. 4. 2006 – v nadaljevanju Direktiva o hrambi podatkov).¹

2. Predlagatelj je nadzorni organ za nadzor izvajanja določb o obvezni hrambi podatkov v skladu z določbami XIII. poglavja ZEKom-1 (169. člen ZEKom-1). Zatrjuje, da vodi inšpekcijski postopek nad ravnanjem enega od slovenskih mobilnih operaterjev po določbah ZEKom-1. Ker je v tem postopku podvomil o ustavnosti določb, na podlagi katerih je operater shranjeval prometne, lokacijske ter z njimi povezane podatke (v nadaljevanju prometni podatki) uporabnikov na podlagi prvega odstavka 163. člena ZEKom-1, je vložil zahtevo za oceno ustavnosti izpodbijanih določb.

3. Temeljni očitke zahteve za oceno ustavnosti izpodbijanih določb je, da je Republika Slovenija na podlagi Direktive o hrambi podatkov naložila operaterjem obvezno hrambo podatkov vseh uporabnikov na zalogo, torej ne glede na to, ali so uporabniki sami dali povod za tak poseg v njihove pravice. Taka hramba podatkov naj bi pomenila nedopustne posege v pravico do varstva osebnih podatkov (38. člen Ustave), v komunikacijsko zasebnost (37. člen Ustave), posledično pa tudi v pravico do svobode gibanja (32. člen Ustave), pravico do svobode izražanja (39. člen Ustave) in v načelo domnevne nedolžnosti (27. člen Ustave). Predlagatelj meni, da ti posegi ne prestopajo testa sorazmernosti v skladu z ustaljeno ustavnosodno

presojo. Poudarja, da prometni podatki uživajo enako varstvo kot vsebina komunikacije in so varovani po 37. členu Ustave. Meni tudi, da posegi v pravice niso sorazmerni, ker empirični podatki ne dokazujejo, da bi bil namen takšne hrambe podatkov lahko dosežen s takim posegom v navedene pravice. Le pomembna višja stopnja raziskanosti hudih kaznivih dejanj naj bi upravičila prevlado javnega interesa nad interesi slehernega posameznika, da uživa zasebnost, se svobodno (nenadzorovano) giblje, komunicira, izraža mnenje ipd. Predlagatelj meni, da ukrep niti ni primeren, ker obstaja vrsta tehničnih obvodov, ki preprečujejo hrambo podatkov. Zavedanje uporabnikov, da je njihova komunikacija nadzorovana, po mnenju predlagatelja vpliva tudi na izvrševanje drugih pravic (predvsem na svobodo izražanja). Posameznik, ki ve, da je nadzorovan, se bo zaradi samocenzure obnašal drugače kot sicer. Predlagatelj meni, da je zaradi hrambe lokacijskih podatkov ureditev še dodatno invazivna, ker posega v svobodo gibanja. Zatrjuje tudi kršitev 3.a člena Ustave, ki jo vidi v tem, da je bila Direktiva o hrambi podatkov nepravilno prenesena v slovenski pravni red, ker dopušča hrambo prometnih podatkov tudi za preprečevanje, preiskovanje, odkrivanje in pregon kaznivih dejanj, ki jih ni mogoče opredeliti kot hujša kazniva dejanja, in ker dopušča uporabo podatkov za namen zagotavljanja potreb obveščevalne službe in obrambe.

4. Državni zbor se v odgovoru na zahtevo sicer strinja, da hramba podatkov iz 164. člena ZEKom-1 občutno posega v zasebnost posameznika, vendar pa ne soglaša s stališčem predlagatelja, da teh podatkov država ne potrebuje. Opozarja, da je hramba podatkov pomembno orodje za odkrivanje in preiskovanje kaznivih dejanj, za obrambo države, nacionalno varnost in ustavno ureditev ter da je največkrat treba podatke pridobiti za nazaj, kar omogoča prav obvezna hramba na zalogo. Državni zbor opozarja na določbe izpodbijane ureditve, ki zmanjšujejo možnost zlorab, in sicer: desetletna hramba podatkov o dostopu do prometnih podatkov, operaterji morajo podatke hraniti in jih varovati kot zaupne v skladu z zakonom o tajnih podatkih, določene so sankcije za kršitev varnostnih pravil in dostop do podatkov je mogoč le na podlagi sodne odredbe.

5. Vlada v mnenju opozarja, da predlagatelj, čeprav izrecno izpodbija določbe nacionalnega predpisa, po vsebini zatrjuje neskladje Direktive o hrambi podatkov z navedenimi človekovimi pravicami. Vlada se ne strinja s stališčem, da sama hramba prometnih podatkov ni pomembno orodje za pregon kaznivih dejanj. Sklicuje se na Ocenjevalno poročilo o Direktivi o hrambi podatkov z dne 18. 4. 2011,² iz katerega naj bi izhajalo, da imajo shranjeni prometni podatki, kot jih predvideva Direktiva o hrambi podatkov, pomembno vlogo pri preiskovanju kaznivih dejanj. Enak sklep naj bi izhajal tudi iz analize glede uporabe podatkov o prometu elektronskih komunikacij za obdobje 2010–2012, ki jo je pripravila Policija. Iz te analize naj bi izhajalo, da imajo prometni podatki pomembno mesto pri zbiranju dokazov v okviru preiskave kaznivih dejanj, saj kažejo na posamezna dejstva, okoliščine, relacije, dinamike in vzorce, ki pomembno pripomorejo pri zbiranju temeljnih dokazov za neposredno dokazovanje suma storitve kaznivega dejanja (ugotavljanje načrtovanja kaznivih dejanj, ugotavljanje oseb in povezav v kriminalni združbi ipd). Vlada opozarja, da odkrivanje določenih kaznivih dejanj brez analize predhodno shranjenih podatkov niti ne bi bilo mogoče (npr. spolne zlorabe otrok, storjene po internetu). Poudarja tudi, da je dostop do prometnih podatkov pomembno orodje za boj proti terorizmu, mednarodno organizirani kriminaliteti in za delovanje obveščevalno-varnostne agencije z namenom varovanja varnosti države in njene ustavne ureditve. Vlada pojasnjuje, da operaterji hranijo prometne podatke v dveh ločenih zbirkah podatkov, v t. i. »komercialni« in v »retencijski« zbirki podatkov. Slednja

¹ To izhaja iz vsebine zakonskih določb in še posebej iz drugega odstavka 2. člena ZEKom-1 ter iz namena zakonodajalca, izražene v predlogu zakona (Poročevalec DZ z dne 1. 10. 2012, EPA 667-VI).

² Poročilo Komisije Svetu in Evropskemu parlamentu, Ocenjevalno poročilo o Direktivi o hrambi podatkov (Direktiva 2006/24/ES) z dne 18. 4. 2011, COM (2011) 225 konč.

je po obsegu manjša, saj se vanjo prenesejo iz komercialne zbirke podatkov le tisti podatki, ki jih taksativno določa 164. člen ZEKom-1. Posledica izpodbijane ureditve naj bi bil le daljši čas hrambe podatkov. Vlada meni, da izpodbijana ureditev ne posega v pravico do svobode ravnanja in gibanja ter v svobodo izražanja, kot ju opredelujeta 32. in 39. člen Ustave. Posegala pa naj bi v pravico do komunikacijske in informacijske zasebnosti iz 37. in 38. člena Ustave pa tudi v splošno pravico do zasebnosti iz 35. člena Ustave, vendar naj bi bili ti posegi sorazmerni. Enako naj bi veljalo tudi za zatiranje kršitev domneve nedolžnosti.

6. V odgovoru predlagatelj poudarja, da so navedbe Vlade o domnevni koristnosti obvezne hrambe podatkov pavšalne. Očita, da Vlada ne pojasni bistva: ali je zaradi uveljavitve obvezne hrambe prometnih podatkov prišlo do bistvene spremembe pri odkrivanju kaznivih dejanj v primerjavi z obdobjem, ko ureditev še ni veljala. Meni, da je analiza, ki jo je predložila Vlada, metodološko neustrezna in da zasleduje napačne cilje. Sklicuje se na študijo Inštituta Max Planck za tuje in mednarodno kazensko pravo iz leta 2011, iz katere naj bi izhajalo spoznanje, da hramba prometnih podatkov ne pripomore k večji preiskovanosti kaznivih dejanj. Opozarja tudi na statistične podatke, ki jih je predložila Vlada in iz katerih izhaja, da je le manjši delež podatkov, ki jih potrebuje Policija, starejših od 6 mesecev. Opozarja tudi na dejstvo, da imajo storilci najtežjih kaznivih dejanj (predvsem organiziranih) znanje in sredstva, da učinkovito prikrijejo elektronske sledi. Posledica tega je, da bo izjemno obsežna zbirka podatkov celotne populacije namenjena le iskanju peščice najbolj nevednih in lahkomišelnih storilcev kaznivih dejanj, zaradi česar naj bi bili posegi očitno nesorazmerni ukrep.

B. – I.

7. Izpodbijane določbe so urejene v XIII. poglavju ZEKom-1 »Hramba podatkov«. Ureditev, kot jo določa to poglavje, je zakonodajalec predvidel le zaradi prenosa zahtev Direktive o hrambi podatkov v nacionalni pravni red.³ Obveznost iz Direktive o hrambi podatkov je sicer slovenski zakonodajalec prvič prenesel v svoj pravni red že z uveljavitvijo Zakona o spremembah in dopolnitvah Zakona o elektronskih komunikacijah (Uradni list RS, št. 129/06 – v nadaljevanju ZEKom-A),⁴ ki je začel veljati 27. 12. 2006. Ureditev obvezne hrambe podatkov kot posledica implementacije Direktive o hrambi podatkov je (razen skrajšanja roka za hrambo podatkov z dveh let na sedaj veljavnih 14 oziroma 8 mesecev)⁵ v praktično nespremenjeni obliki v veljavi že več kot 7 let.

8. Izpodbijane določbe operaterjem nalagajo obveznost shranjevanja podatkov v zvezi z uporabo določenih telekomunikacijskih storitev (telefonske storitve v fiksnem in mobilnem omrežju, dostop do interneta, elektronske pošte in internetne telefonije). Hranijo se podatki, na podlagi katerih se lahko ugotovi, kdo je komuniciral s kom, kdaj, koliko časa, kje in kako (164. člen ZEKom-1 in 5. člen Direktive o hrambi podatkov). Obveznost hrambe vključuje tudi neuspešne klice. Ne shranjuje se vsebina komunikacije (tretji odstavek 163. člena ZEKom-1 in prvi odstavek 3. člena Direktive o hrambi podatkov). Podatki se hranijo 14 mesecev od dneva komunikacije za podatke v zvezi z javno dostopnimi telefonskimi storitvami in 8 mesecev v zvezi z drugimi podatki. Izjemoma se lahko

³ Glej obrazložitev k XIII. poglavju ZEKom-1 (Hramba podatkov) v predlogu zakona (Poročevalec DZ z dne 1. 10. 2012) »[...] Z vidika jasnosti ureditve, saj gre za prenos dveh različnih direktiv (Direktiva o zasebnosti in elektronskih komunikacijah ter Direktiva o hrambi podatkov), se v ZEKom-1 uvaja novo poglavje, ki se nanaša le na prenos Direktive o hrambi podatkov, kot je to bilo sicer že zagotovljeno v sklopu X. poglavja ('Zaščita tajnosti, zaupnosti in varnosti elektronskih komunikacij ter hramba podatkov o prometu elektronskih komunikacij') obstoječega ZEKom. [...]«

⁴ Glej 92. člen ZEKom-A, ki je vnesel nov 107.a do 107.e člen.

⁵ Peti odstavek 163. člena ZEKom-1.

določi daljša doba hrambe (peti in šesti odstavek 163. člena ZEKom-1 ter 6. in 12. člen Direktive o hrambi podatkov). Po koncu hrambe mora operater podatke uničiti, razen tistih, za katere je bila izdana odredba za dostop in so bili posredovani pristojnemu organu (sedmi odstavek 163. člena ZEKom-1 in 7. člen Direktive o hrambi podatkov). Določeni so (na splošno) raven zavarovanja hrambe podatkov in ukrepi, ki jih mora operater sam ali v sodelovanju z drugimi sprejeti v zvezi s tem. Določena je tudi vloga Informacijskega pooblaščenca, ki lahko daje predhodna mnenja glede splošnega akta, ki podrobno določi način zavarovanja hrambe podatkov (165. člen ZEKom-1), in z določenimi omejitvami nadzira izvajanje določb poglavja XIII. ZEKom-1 (169. člen ZEKom-1). Operater mora podatke (če jih ustvari ali obdela pri zagotavljanju z njimi povezanih javnih komunikacijskih storitev) hraniti za namene pridobivanja podatkov v javnem komunikacijskem omrežju, ki jih določa zakon, ki ureja kazenski postopek, za namene zagotavljanja nacionalne varnosti in ustavne ureditve ter varnostnih, političnih in gospodarskih interesov države, kakor jih določa zakon, ki ureja Slovensko obveščevalno-varnostno agencijo, in za obrambo države, kakor jo določa zakon, ki ureja obrambo države (prvi odstavek 163. člena ZEKom-1 in v določenem obsegu tudi 1. člen Direktive o hrambi podatkov). Zagotovljena mora biti desetletna registracija dostopa do podatkov in posredovanja podatkov (peti odstavek 166. člena ZEKom-1). Dejstva, da bo oziroma da je do dostopa do podatkov in posredovanja podatkov prišlo, operater ne sme razkriti prizadeti osebi (ali tretjim), prav tako ne sme razkriti same sodne odredbe (četrti odstavek 166. člena ZEKom-1). To poglavje vsebuje tudi posebne določbe glede pomena izrazov, ki jih to poglavje uporablja (162. člen ZEKom-1), glede stroškov hrambe podatkov (167. člen ZEKom-1) in glede podatkov o odredbah o dostopu do podatkov in posredovanja podatkov (168. člena ZEKom-1).

9. Predlagatelj sicer izrecno izpodbija vse določbe XIII. poglavja ZEKom-1, vendar po vsebini, kot je razvidno iz 3. točke te obrazložitve, izpodbija le tiste določbe, ki nalagajo operaterjem obvezno hrambo določenih podatkov v javnem komunikacijskem omrežju (tudi) za namene in v obsegu, kot je to predvidela Direktiva o hrambi podatkov. V tem obsegu je Ustavno sodišče tudi opravilo presojo.

10. Predlagatelj je po vsebini dejansko zatiral ne skladje Direktive o hrambi podatkov s človekovimi pravicami. Ustavno sodišče ni moglo odločiti o ustavnosti izpodbijane ureditve, dokler Sodišče Evropske unije, ki je izključno pristojno presojati veljavnost navedene direktive, ni odločilo o njeni veljavnosti. Postopek o zahtevi za oceno ustavnosti izpodbijanih določb ZEKom-1 je zato s sklepom št. U-I-65/13 z dne 26. 9. 2013 prekinilo do odločitve Sodišča Evropske unije v združenih zadevah št. C-293/12 in C-594/12, ki sta bili v času odločitve Ustavnega sodišča o prekinitvi postopka že v sklepnih fazi odločanja.

11. Sodišče Evropske unije je s sodbo v združenih zadevah *Digital Rights Ireland Ltd proti Minister for Communications, Marine and Natural Resources in drugim ter Kärntner Landesregierung in drugi*, C-293/12 in C-594/12, z dne 8. 4. 2014 (v nadaljevanju sodba v združenih zadevah C-293/12 in C-594/12) Direktivo o hrambi podatkov razglasilo za neveljavno *ab initio*. Ocenilo je, da je zakonodajalec Evropske unije z njenim sprejetjem prekoračil meje, ki jih zahteva spoštovanje načela sorazmernosti, upošteva 7. in 8. člen ter prvi odstavek 52. člena Listine Evropske unije o temeljnih pravicah (UL C 326, 26. 10. 2012, str. 391 – v nadaljevanju Listina).

B. – II.

12. Z razglasitvijo Direktive o hrambi podatkov za neveljavno je odpadla obveznost države članice, da zahteve iz te direktive prenese v nacionalni pravni red. Vendar ostaja kljub temu varstvo prometnih podatkov tudi predmet ureditve v pravu Evropske unije. Direktiva 2002/58/ES Evropskega

parlamenta in Sveta z dne 12. julija 2002 o obdelavi osebnih podatkov in varstvu zasebnosti na področju elektronskih komunikacij (Direktiva o zasebnosti in elektronskih komunikacijah) (UL L 201, 31. 7. 2002) v 5. in 6. členu nalaga državam članicam, naj zagotovijo zaupnost sporočil in s tem povezanih prometnih podatkov, če niso potrebni za namen prenosa sporočila ali če posameznik ni dal soglasja za takšno obdelavo. Ta direktiva v 15. členu omogoča, da: »[d]ržave članice lahko sprejmejo zakonske ukrepe, s katerimi omejijo obseg pravic in obveznosti, določenih v členu 5, členu 6, [...] te direktive, kadar takšna omejitev pomeni potreben, primeren in ustrezen ukrep znotraj demokratične družbe za zaščito državne varnosti (to je Državne varnosti), obrambe, javne varnosti in preprečevanje, preiskovanje, odkrivanje in pregon kriminalnih dejanj ali nedovoljene uporabe elektronskega komunikacijskega sistema iz člena 13(1) Direktive 95/46/ES. V ta namen lahko države članice med drugim sprejmejo zakonske ukrepe, ki določajo zadrževanje podatkov za določeno obdobje, upravičeno iz razlogov iz tega odstavka. Vsi ukrepi iz tega odstavka so v skladu s splošnimi načeli zakonodaje Skupnosti, vključno s tistimi iz člena 6(1) in (2) Pogodbe o Evropski uniji.«

13. Hrambe prometnih podatkov za namene, kot jih določa prvi odstavek 163. člena ZEKom-1, torej pravo Evropske unije ne prepoveduje. Zato se država članica za ta ukrep lahko odloči. Če se odloči, pa mora spoštovati zahtevo po sorazmernosti ukrepa, v skladu z omejitvami iz navedene določbe Direktive. Slovenski zakonodajalec je torej s tega vidika upravičen določiti obvezno hrambo prometnih podatkov tudi za namene zaščite državne varnosti, obrambe, javne varnosti ter za preprečevanje, preiskovanje, odkrivanje in pregon kriminalnih dejanj. V skladu z navedeno določbo Direktive pa mora tak poseg v temeljne pravice pomeniti potreben, primeren in ustrezen ukrep znotraj demokratične družbe. Tudi po ustaljeni ustavnosodni presoji mora za dopustnost posega v vsako človekovo pravico, in s tem tudi v pravico do informacijske zasebnosti iz prvega odstavka 38. člena Ustave, obstajati ustavno dopusten cilj, poseg pa mora biti tudi skladen z načeli pravne države, in sicer s tistim izmed teh načel, ki prepoveduje prekomerne posege države (splošno načelo sorazmernosti – 2. člen Ustave).⁶ Dopustnost omejitve pravice do varstva osebnih podatkov je torej tudi po Ustavi urejena vsebinsko enako, kot izhaja iz 15. člena navedene direktive.

B. – III.

14. Na podlagi izpodbijane ureditve operaterji na zalogo (preventivno) in neselektivno shranjujejo taksativno določene prometne podatke vseh komunikacij pri telefoniji v fiksnem omrežju, mobilni telefoniji, pri dostopu do interneta, internetne elektronske pošte in internetne telefonije za določeno obdobje. Vlada navaja, da ti podatki kažejo na posamezna dejstva, okoliščine, relacije, dinamike in vzorce življenja posameznika. Glede na opredelitev v 1. točki 6. člena Zakona o varstvu osebnih podatkov (Uradni list RS, št. 94/07 – uradno prečiščeno besedilo – v nadaljevanju ZVOP-1), ki določa sistem varstva osebnih podatkov, je osebni podatek katerikoli podatek, ki se nanaša na posameznika, ne glede na obliko, v kateri je izražen. Posameznik je določena ali določljiva fizična oseba, na katero se nanaša osebni podatek, s tem da je fizična oseba določljiva, če se jo lahko neposredno ali posredno identificira, predvsem s sklicevanjem na identifikacijsko številko ali na enega ali več dejavnikov, ki so značilni za njeno fizično, fiziološko, duševno, ekonomsko, kulturno ali družbeno identiteto, pri čemer način identifikacije ne povzroča velikih stroškov, nesorazmerno velikega napora ali ne zahteva veliko časa (2. točka 6. člena ZVOP-1). Na podlagi izpodbijane ureditve operaterji torej hranijo informacije, ki vsebujejo z vidika zasebnosti sporočila o določljivem posamezniku in morajo zato

uživati varstvo osebnih podatkov, kot ga zagotavlja 38. člen Ustave. Ustavno sodišče se ne spušča v vprašanje, ali so prav vsi prometni podatki, ki jih določa izpodbijana ureditev, v vsakem primeru osebni podatki v smislu prej navedene opredelitve.⁷ Ključno pa je, da je iz njih (skupaj) mogoče izluščiti podrobnosti iz življenja posameznika, in zato morajo uživati zaščito z vidika pravice do zasebnosti. Ali z besedami Sodišča Evropske unije v sodbi v združenih zadevah C-293/12 in C-594/12 (27. točka): »Na podlagi vseh teh podatkov je mogoče izpeljati zelo natančne ugotovitve o zasebnem življenju oseb, katerih podatki so bili shranjeni, kot so vsakodnevne navade, kraji stalnega ali začasnega prebivališča, dnevne ali druge poti, dejavnosti, socialni odnosi in socialna okolja, ki jih obiskujejo.«

15. Hramba takih podatkov (tudi za namene, kot jih predvideva izpodbijana ureditev) pomeni glede na ustaljeno ustavnosodno presojo in tudi prakso Sodišča Evropske unije⁸ poseg v pravico do varstva osebnih podatkov, ki jo zagotavlja 38. člen Ustave, 8. člen Listine⁹ in tudi 8. člen Konvencije o varstvu človekovih pravic in temeljnih svoboščin (Uradni list RS, št. 33/94, MP, št. 7/94 – v nadaljevanju EKČP).¹⁰

16. Iz ustaljene ustavnosodne presoje izhaja, da se v prvem odstavku 38. člena Ustave kot poseben vidik zasebnosti zagotavlja varstvo osebnih podatkov. Namen varstva osebnih podatkov je zagotoviti spoštovanje posebnega vidika človekove zasebnosti – t. i. informacijsko zasebnost. S tem ko Ustava to pravico posebej ureja, ji daje posebno mesto in pomen v siceršnjem varstvu zasebnosti posameznika. Posebno mesto ima tudi na ravni Evropske unije. Listina je pravico do varstva osebnih podatkov v 8. členu tudi deklaratorno povzdignila med temeljne človekove pravice. Po ustaljeni ustavnosodni presoji pomeni vsako zbiranje in obdelovanje osebnih podatkov poseg v pravico do varstva zasebnosti oziroma v pravico posameznika, da obdrži informacije o sebi, ker noče, da bi bili z njimi seznanjeni drugi. Temeljna vrednostna podstat te pravice je spoznanje, da ima posameznik pravico zadržati informacije o sebi zase in da je v izhodišču on tisti, ki odloča, koliko informacij o sebi bo razkril in komu.¹¹ Vendar pravica do informacijske zasebnosti ni neomejena, ni absolutna. Zato mora posameznik sprejeti omejitve informacijske zasebnosti oziroma dopustiti posege vanjo v prevladujočem splošnem interesu in ob izpolnjevanju ustavno določenih pogojev. Poseg je dopusten pod pogoji iz tretjega odstavka 15. člena in 2. člena Ustave. V tem okviru mora Ustavno sodišče presoditi, ali je zakonodajalec sledil ustavno dopustnemu cilju, če je ta podan, pa še, ali je omejitev skladna z načeli pravne države, in sicer s tistim izmed teh načel, ki prepoveduje prekomerne posege države (splošno načelo sorazmernosti).¹² V zakonu mora biti določeno opredeljeno, kateri podatki se smejo zbirati in obdelovati, za kakšen namen jih je dovoljeno uporabiti, predvidena morata biti nadzor nad zbiranjem, obdelovanjem in uporabo osebnih podatkov ter varstvo tajnosti zbranih osebnih podatkov. Namen zbiranja osebnih podatkov mora biti ustavno dopusten. Zbirati se smejo le podatki, ki so primerni in nujno potrebni za uresničitev zakonsko opredeljenega namena.¹³ Ko gre za obdelavo osebnih

⁷ Glej npr. mnenje Delovne skupine za varstvo podatkov iz 29. člena o definiciji osebnih podatkov iz leta 2007.

⁸ Glej sodbo v združenih zadevah *Volker und Markus Schecke GbR in Hartmut Eifert proti zvezni deželi Hessen*, C-92/09 in C-93/09, z dne 9. 11. 2010.

⁹ Glej drugi stavek 29. točke sodbe v združenih zadevah C-293/12 in C-594/12.

¹⁰ Glej predvsem sodbe Evropskega sodišča za človekove pravice (v nadaljevanju ESČP) v zadevah *Leander proti Švedski* z dne 26. 3. 1987, *Amann proti Švici* z dne 16. 2. 2000, *Kopp proti Švici* z dne 25. 3. 1998.

¹¹ Glej 12. točko obrazložitve odločbe Ustavnega sodišča št. U-I-98/11 z dne 26. 9. 2012 (Uradni list RS, št. 79/12).

¹² Prim. odločbo Ustavnega sodišča št. U-I-18/02.

¹³ Tako že v odločbi št. U-I-411/06 z dne 19. 6. 2008 (Uradni list RS, št. 68/08, in OdlUS XVII, 43).

⁶ Prim. odločbo Ustavnega sodišča št. U-I-18/02 z dne 24. 10. 2003 (Uradni list RS, št. 108/03, in OdlUS XII, 86).

podatkov za namene policijskega dela, mora zakonodajalec še posebej skrbno pretehtati težo ukrepa, s katerim brez privolitve posameznika posega v občutljivo območje njegove zasebnosti.¹⁴ To velja tudi za obdelavo osebnih podatkov v drugih državnih organih za potrebe obrambe države, nacionalne varnosti in ustavne ureditve.

17. Ustavno sodišče je že večkrat pojasnilo, da vsebinsko podobne zahteve kot 38. člen Ustave vsebuje tudi Konvencija o varstvu posameznikov glede na avtomatsko obdelavo osebnih podatkov (Uradni list RS, št. 11/94, MP, št. 3/94 – v nadaljevanju MKVP). Poleg tega, da morajo biti osebni podatki pridobljeni in obdelani pošteno in zakonito, MKVP terja sprejetje ukrepov, ki bodo zagotovili, da bodo osebni podatki shranjeni za določene in zakonite namene in da ne bodo uporabljeni na način, ki ni združljiv s temi nameni, ter da se bodo obdelovali le podatki, ki so primerni, ustrezni in niso pretirani glede na namen zbiranja (5. člen v zvezi s 4. členom MKVP).¹⁵

18. Prvi pogoj za dopustnost posega v pravico iz prvega odstavka 38. člena Ustave je torej obstoj ustavno dopustnega cilja. Temeljni namen Direktive o hrambi podatkov, zaradi katere je zakonodajalec izpodbijano ureditev vzpostavil, je bil določen v prvem odstavku 1. člena,¹⁶ in sicer: »[...] da se zagotovi dostopnost podatkov za namen preprečevanja, preiskovanja, odkrivanja in pregona hudih kaznivih dejanj, kakor jih opredeljuje nacionalna zakonodaja vsake od držav članic.« Podobno tudi prvi odstavek 163. člena ZEKom-1 določa, da »mora [operater] za namene pridobivanja podatkov v javnem komunikacijskem omrežju, ki jih določa zakon, ki ureja kazenski postopek, za namene zagotavljanja nacionalne varnosti in ustavne ureditve ter varnostnih, političnih in gospodarskih interesov države, kakor jih določa zakon, ki ureja Slovensko obveščevalno-varnostno agencijo, in za obrambo države, kakor jih določa zakon, ki ureja obrambo države, hraniti podatke iz 164. člena tega zakona, če jih ustvari ali obdela pri zagotavljanju z njimi povezanih javnih komunikacijskih storitev«. Pregon hudih oblik kaznivih dejanj, obramba države in zaščita državne varnosti z namenom zagotavljanja varstva človekovih pravic in temeljnih svoboščin ter drugih temeljnih pravnih dobrin pred protipravnimi napadi nanje so ustavno dopustni cilji. Da lahko država na svojem ozemlju varuje človekove pravice in temeljne svoboščine (5. člen Ustave), mora v prvi vrsti skrbeti za obstoj in učinkovito delovanje institucij pravne države tudi tako, da se bori proti najhujšim oblikam kaznivih dejanj, da zagotavlja obrambo države in nacionalno varnost ter ustavno ureditev.

19. Zakonodajalec je torej za poseg v ustavno varovano pravico do informacijske zasebnosti iz prvega odstavka 38. člena Ustave imel ustavno dopustne cilje. S tega vidika poseg ni nedopusten.

20. Izpodbijani ukrep je tudi primeren za dosego navedenih ciljev, ker jih je s posegom dejansko mogoče doseči. Nedvomno sta v določenih primerih hramba in kasnejša uporaba prometnih podatkov lahko primeren način za preiskovanje, odkrivanje in pregon hudih kaznivih dejanj. Prav tako za namene obrambe države in zaščito države varnosti. To izhaja tako iz izjav držav članic, kot je razvidno iz ocenjevalnega poročila Evropske komisije¹⁷ in drugih dokumentov, objavljenih na njeni spletni strani,¹⁸ kot tudi iz analize, ki jo je predložila Vlada v tem postopku. Vlada navaja, da imajo ti podatki pomembno

podporno nalogo pri zbiranju dokazov v okviru preiskav kaznivih dejanj, saj kažejo na posamezna dejstva, okoliščine, relacije, dinamike in vzorce, ki pomembno pripomorejo k zbiranju temeljnih dokazov za neposredno dokazovanje suma storitve kaznivega dejanja. Tudi Sodišče Evropske unije je ocenilo, da so glede na vedno večji pomen sredstev elektronske komunikacije podatki, ki jih je bilo treba hraniti na podlagi neveljavne direktive, nacionalnim organom, pristojnim za kazenski pregon, omogočali dodatne možnosti za razkritje hudih kaznivih dejanj in so torej v zvezi s tem dragoceno sredstvo za kazenske preiskave.¹⁹ Čeprav iz gradiva, ki ga je predložila Vlada, in iz dokumentov Komisije ni jasno razvidno, ali gre za uporabo podatkov, ki sicer ob odsotnosti obvezne hrambe, kot jo je predvidela Direktiva o hrambi podatkov in sedaj izpodbijana ureditev, ne bi bili dostopni organom pregona in drugim pristojnim državnim organom, pa hkrati tudi ni mogoče zaključiti, da bi bili ti podatki očitno neprimerni za dosego cilja. Prav tako ni očitno, da je ukrep neprimeren, tudi če je v določenih primerih zaradi tehničnih obvodov ali posebnih načinov uporabe teh storitev (npr. ponarejanje klicne številke, uporaba neregistriranih predplačniških mobilnih storitev, uporaba storitve za anonimizacijo prometa na internetu ipd.) mogoče zabrisati digitalne sledi za resničnim uporabnikom ali doseči anonimno uporabo mobilne in fiksne telefonije ter dostopa do interneta, na kar sicer opozarja predlagatelj. Ukrep je neprimeren šele takrat, kadar sredstvo za dosego cilja ni v razumni zvezi s tem ciljem in kadar s sredstvom navedenega cilja v nobenem primeru ni mogoče doseči, ne le zgolj v določenem obsegu.²⁰ Lahko pa to, da je z ukrepom mogoče doseči ustavno dopusten cilj le v določenem obsegu, pomembno vpliva na presojo sorazmernosti takega ukrepa.

21. Tudi če je ukrep lahko primeren in uporaben, to hkrati ne pomeni, da je nujno potreben oziroma da za uresničitev cilja, ki mu sledi, niso na voljo manj invazivni ukrepi, ki bi manj posegli v človekove pravice posameznikov.²¹ V okviru preizkusa nujnosti posega Ustavno sodišče presoja, ali je poseg sploh nujen (potreben) v tem smislu, da cilja ni mogoče doseči brez posega nasploh (kateregakoli) oziroma da cilja ni mogoče doseči brez ocenjevanega (konkretnega) posega s kakšnim drugim, ki bi bil po svoji naravi blažji.²²

22. Zato je treba oceniti, ali bi zakonodajalec namen, za katerega se je tak osebni podatek hranil, lahko dosegel tudi tako, da bi v pravico iz prvega odstavka 38. člena Ustave posegel na manj invaziven način. Glede na to, da je izpodbijana ureditev glede načina in obsega hrambe podatkov v bistvu prepis zahtev Direktive o hrambi podatkov in je torej določena na način, kot jo je določala sedaj razveljavljena Direktiva o hrambi podatkov, so razlogi, ki so Sodišče Evropske unije vodili pri njeni razveljavitvi, ključni tudi pri presoji izpodbijane zakona.

23. V izhodišču je treba poudariti, da so boj proti hudim kaznivim dejanjem, še posebej organiziranemu kriminalu in terorizmu, obramba države in zagotavljanje nacionalne varnosti ter ustavne ureditve temeljnega pomena za delovanje pravne države. Vendar pa tak cilj, čeprav temeljnega pomena, sam po sebi ne more upravičevati neomejenega posega v človekove pravice.

¹⁹ Točka 49 obrazložitve sodbe v združenih zadevah C-293/12 in C-594/12.

²⁰ Glej odločbo št. U-I-201/93 z dne 7. 3. 1996 (Uradni list RS, št. 24/96, in OdIUS V, 27). Primerjaj tudi z 207. točko obrazložitve sodbe Zveznega ustavnega sodišča Zvezne republike Nemčije št. 1 BvR 2156/08, 1 BvR 263/08, 1 BvR 586/08 z dne 2. 3. 2010.

²¹ ESČP v okviru presoje sorazmernosti ukrepa (oziroma nujnosti ukrepa v demokratični družbi) poudarja, da pridevnik »nujen« ni sopomenka za »neobhodno potreben«, hkrati pa ga tudi ni mogoče razlagati tako prožno kot na primer izraze »dopusten«, »reden«, »koristen«, »razumen« ali »zaželen« (sodba v zadevi *Handyside proti Združenemu kraljestvu* z dne 7. 12. 1976).

²² Tako npr. v odločbi št. U-I-77/08 z dne 8. 7. 2010 (Uradni list RS, št. 61/10).

¹⁴ Glej odločbo št. U-I-312/11 z dne 13. 2. 2014 (Uradni list RS, št. 15/14).

¹⁵ Tako npr. že v odločbi št. U-I-98/11.

¹⁶ Glej tudi uvodne izjave 4, 5 in od 7 do 11 ter 21 in 22 Direktive o hrambi podatkov.

¹⁷ Poročilo Komisije Svetu in Evropskemu parlamentu, Ocenjevalno poročilo o Direktivi o hrambi podatkov (Direktiva 2006/24/ES) z dne 18. 4. 2011.

¹⁸ Glej npr. *Evidence for necessity of data retention in the EU* dostopno na <ec.europa.eu/dgs/home-affairs/pdf/policies/policy_cooperation/evidence_en.pdf> (2. 7. 2014).

24. Izpodbijana ureditev predvideva preventivno (vnaprejšnjo) in nediskriminacijsko hrambo prometnih podatkov določenih elektronskih komunikacij. Posledica takšne ureditve je, da operaterji hranijo določen čas prometne podatke vseh uporabnikov telefonskih storitev v fiksnem in mobilnem omrežju, podatke pri dostopu do interneta, elektronske pošte in uporabe telefonije prek internetnega protokola, kot jih predvideva 164. člen ZEKom-1. Z vnaprejšnjo in neselektivno hrambo podatkov, ki nastajajo vsakodnevno, se pri operaterjih ustvarjajo ogromne podatkovne zbirke podatkov, ki se hranijo 14 oziroma 8 mesecev in iz katerih je mogoče v vsakem trenutku izluščiti zelo podrobna dejstva zasebnega življenja vsakega posameznika, ki uporablja te storitve.²³ Glede na to, da sodobni način komuniciranja pomeni v pretežni meri uporabo navedenih elektronskih komunikacijskih storitev,²⁴ tak ukrep v bistvu pomeni zelo invaziven poseg v (informacijsko) zasebnost celotne populacije, tako po obsegu oseb, ki jih ukrep zadeva, kot tudi glede na podatke, ki se hranijo. Poseg v pravico izostri tudi dejstvo, da se z nastankom tako obsežne zbirke osebnih podatkov celotne populacije izrazito poveča tveganje, da bodo do hranjenih podatkov kljub obveznostim, ki jih operaterjem med drugim nalaga 165. člen ZEKom-1, dostopale nepooblaščen osebe oziroma da se bodo podatki uporabili za nezakonite namene.²⁵ Tako ureditev izrazito posega v človekove pravice in temeljne svoboščine posameznika tudi zato, ker prizadete osebe o hrambi in morebitni kasnejši uporabi njihovih podatkov niso obveščene, kar lahko pri njih ustvari občutek stalnega nadzora.²⁶ Takšen neoprijemljiv občutek stalnega nadzora pa lahko vpliva tudi na izvrševanje drugih pravic, predvsem pravice do svobodnega izražanja in obveščanja, kot jo zagotavljata 39. člen Ustave in 11. člen Listine.²⁷

25. Preventivna in neselektivna hramba podatkov po naravi stvari nujno pomeni, da posega v pretežni meri v pravice tistih, ki z nameni, zaradi katerih so bili v prvi vrsti ti podatki zbrani, nimajo oziroma ne bodo imeli niti posredne zveze. Tako kot Direktiva o hrambi podatkov tudi slovenski zakonodajalec ni hrambe zamejil na tiste podatke, ki so v neki razumni in objektivno preverljivi zvezi z namenom, ki ga ukrep želi doseči. Neselektivna in vnaprejšnja hramba prometnih podatkov nujno pomeni, da bo posegla v prevladujočem delu v pravice tistega dela populacije, ki ni dala povoda za takšen poseg. Kot je poudarilo tudi Sodišče Evropske unije,²⁸ se z nezamejenim ukrepom hranijo celo podatki o komunikacijah, ki bi sicer morale uživati še posebno zaščito. Ureditev namreč ne omogoča anonimne uporabe komunikacijskih sredstev za vse tiste primere, ko je zaupna in nesledljiva uporaba komunikacijskih sredstev nujna za dosego njenega namena (npr. telefonske storitve za pomoč v duševni stiski). Prav tako izpodbijana ureditev, tako kot tudi ne Direktiva o hrambi podatkov, ni zamejila hrambe podatkov na določeno časovno obdobje, geografsko območje ali krog oseb, ki bi lahko bili v določeni zvezi z namenom, ki ga ukrep zasleduje.²⁹

26. Vprašanje časa hrambe osebnih podatkov je prav tako pomembno pri presoji, ali je ukrep nujen za dosego

²³ Glej 14. točko obrazložitve.

²⁴ Glej 72. in 73. točko sklepnih predlogov generalnega pravnika Pedra Cruza Villalona z dne 12. 12. 2013 v združenih zadevah C-293/12 in C-594/12 in sodbe ESČP, na katere se sklicuje.

²⁵ Prav tam, 75. točka.

²⁶ Operater dejstva, da je do posredovanja podatkov prišlo, namreč ne sme razkriti osebi, na katero se podatki nanašajo (četrti odstavek 166. člena ZEKom-1).

²⁷ Tako že sodba Zveznega ustavnega sodišča Zvezne republike Nemčije št. 1 BvR 2156/08, 1 BvR 263/08, 1 BvR 586/08 in 37. točka obrazložitve sodbe v združenih zadevah C-293/12 in C-594/12.

²⁸ Glej 58. točko obrazložitve sodbe v združenih zadevah C-293/12 in C-594/12.

²⁹ Prav tam, 59. točka.

ustavno dopustnega cilja. Hramba oziroma obdelava osebnih podatkov dlje, kot je to še potrebno za dosego namena, ne zadosti sorazmernosti.³⁰ Zakonodajalec je sicer v petem odstavku 163. člena ZEKom-1 predvidel različen čas hrambe za podatke v zvezi z javno dostopnimi telefonskimi storitvami (14 mesecev) na eni strani in vse druge podatke na drugi strani (8 mesecev). Vendar pa razlogi, zakaj se je odločil za hrambo v tem časovnem obsegu in zakaj je določil različno dobo hrambe za navedene podatke, ne iz odgovora Državnega zbora ali mnenja Vlade in tudi ne iz zakonodajnega gradiva niso razvidni. V že omenjeni analizi, ki jo je priložila Vlada, je navedena le pavšalna ugotovitev, da bi v primeru skrajšanja roka hrambe »bila potrebna ponovna prilagoditev preiskovanih procesov«. Glede na to, da se zbirajo različni podatki, ki imajo po naravi stvari različno uporabno vrednost glede na čas hrambe, bi zakonodajalec moral to upoštevati in čas hrambe ustrezno diferencirati glede na uporabnost podatkov ali glede na osebe, ki jih to zadeva.³¹ Iz navedenega gradiva tudi ni razvidno, zakaj krajši rok hrambe (kot so ga npr. določile nekatere države članice)³² ne zadostuje za dosego namena. Pri ukrepu, ki vključuje tako širok spekter različnih podatkov, ne da bi bila natančneje določena objektivna merila za takšno hrambo, tudi ni mogoče kasnejši preizkus, ali se ukrep nanaša le na to, kar je še nujno potrebno za dosego namena. Takšen ukrep ne zadosti merilu nujnosti in tudi ne merilu sorazmernosti v ožjem pomenu, ker ni mogoče pretehtati, ali je ustrezno daljša doba hrambe in s tem povezana stopnja posega v zasebnost posameznika sorazmerna z zagotavljanjem javne varnosti oziroma drugega interesa, ki mu ukrep sledi.

27. Že razveljavljena Direktiva o hrambi podatkov je namen hrambe omejila le za preiskovanje, odkrivanje in pregon hudih kaznivih dejanj. Izpodbijana ureditev takšne omejitve ne vsebuje. Zakonodajalec tudi v predpisih, na katere se izpodbijana ureditev sklicuje (prvi odstavek 163. člena ZEKom-1), obdelave prometnih podatkov ni zamejil zgolj na določena (huda kazniva) dejanja, za katera bi ocenil, da zaradi njihove teže hramba podatkov oziroma dostop do njih upravičujeta poseg v zasebnost posameznika.³³ Tudi zato ukrep nesorazmerno posega v pravico iz prvega odstavka 38. člena Ustave.

28. Zakonodajalec je z določitvijo obvezne hrambe prometnih podatkov v prvem odstavku 163. člena ZEKom-1 izrazil posegel v pravico do varstva osebnih podatkov, hkrati pa ni skrbno opredelil okoliščin, na podlagi katerih bi ta poseg zamejil le na tisto, kar je še nujno potrebno za dosego namena. S tem je izpodbijana določba nesorazmerno posegla v pravico do varstva osebnih podatkov iz prvega odstavka 38. člena Ustave. Zato je prvi odstavek 163. člena ZEKom-1, ki izrecno določa obvezno hrambo prometnih podatkov, protiustaven. Druge izpodbijane določbe XIII. poglavja ZEKom-1 pa so neposredno s to določbo povezane in nimajo samostojnega pomena. Zato je

³⁰ Odločba Ustavnega sodišča št. U-I-312/11 z dne 13. 2. 2014 (Uradni list RS, št. 15/14). Glej tudi sodbo ESČP v zadevi *S. in Marper proti Združenemu kraljestvu* z dne 4. 12. 2008. Tako tudi 6. člen Direktive o zasebnosti in elektronskih komunikacijah in točka e) 5. člena MKVP. Glej tudi 24. točko obrazložitve v odločbi št. U-I-411/06. Člen 6 Direktive o zasebnosti in elektronskih komunikacijah določa načelo, da je treba podatke o prometu, ki se obdelujejo, izbrisati ali anonimizirati, potem ko niso več potrebni za namen prenosa sporočila.

³¹ Primerjaj s 63. in 64. točko sodbe v združenih zadevah C-293/12 in C-594/12.

³² Npr. šestmesečni rok, kot ga je določila Zvezna republika Nemčija v (sedaj sicer razveljavljenem) 113.a členu Zakona o telekomunikacijah (*Telekommunikationsgesetz*).

³³ Primerjaj prvi odstavek 149.b člena Zakona o kazenskem postopku (Uradni list RS, št. 32/12 – uradno prečiščeno besedilo in 47/13 – v nadaljevanju ZKP) in drugi odstavek 150. člena ZKP, kjer je zakonodajalec določil katalog kaznivih dejanj, v zvezi s katerimi se lahko odredijo ukrepi iz prvega odstavka 150. člena ZKP.

Ustavno sodišče izpodbijane določbe XIII. poglavja razveljavilo v celoti (1. točka izreka).

29. Ker je bilo treba izpodbijane določbe razveljaviti že zaradi neskladja s pravico do varstva osebnih podatkov po 38. členu Ustave, Ustavno sodišče ni presojalo drugih zatrjevanjih protiusustavnosti.

30. Da bi Ustavno sodišče preprečilo nadaljnje nesorazmerne posege v pravico do varstva osebnih podatkov iz prvega odstavka 38. člena Ustave, je na podlagi drugega odstavka 40. člena ZUstS določilo način izvršitve te odločbe. Na njegovi podlagi morajo operaterji, ki hranijo prometne podatke po prvem odstavku 163. člena ZEKom-1, nemudoma po objavi te odločbe v Uradnem listu Republike Slovenije te podatke uničiti (2. točka izreka).

C.

31. Ustavno sodišče je sprejelo to odločbo na podlagi 43. člena in drugega odstavka 40. člena ZUstS v sestavi: predsednik mag. Miroslav Mozetič ter sodnice in sodniki dr. Mitja Deisinger, dr. Dunja Jadek Pensa, dr. Etelka Korpič - Horvat, dr. Ernest Petrič, Jasna Pogačar, dr. Jadranka Sovdat in Jan Zobec. Ustavno sodišče je odločbo sprejelo soglasno.

mag. Miroslav Mozetič l.r.
Predsednik

2389. Razpored dela Ustavnega sodišča za čas jesenskega zasedanja od 10. 9. 2014 do 20. 12. 2014

Številka: Su-I-5/14-9

Datum: 7. 7. 2014

Ustavno sodišče je na podlagi prvega odstavka 11. člena Poslovnika Ustavnega sodišča (Uradni list RS, št. 86/07, 54/10 in 56/11) na 10. upravni seji z dne 7. 7. 2014 sprejelo

**RAZPORED DELA
USTAVNEGA SODIŠČA
za čas jesenskega zasedanja od 10. 9. 2014
do 20. 12. 2014**

I.

Terminski program za jesensko zasedanje:

1. Redne plenarne seje Ustavnega sodišča:
 - 11., 18. in 25. septembra
 - 2., 9., 16. in 23. oktobra
 - 6., 13., 20. in 27. novembra
 - 4., 11. in 17. decembra

S sklepom Ustavnega sodišča se lahko določi nadomestni datum redne plenarne seje.

2. Izredno plenarno sejo skliče predsednik Ustavnega sodišča v skladu s Poslovníkom.

3. Seje senatov za preizkus ustavnih pritožb skličejo predsednice oziroma predsedniki senatov po razporedu, ki ga določi senat, oziroma po potrebi.

4. Upravne seje Ustavnega sodišča skliče predsednik Ustavnega sodišča po potrebi.

5. Komisija za redakcijo odločb in sklepov Ustavnega sodišča ima sejo vsak torek, ki sledi tednu, v katerem je bila plenarna seja Ustavnega sodišča, če Ustavno sodišče ne odloči drugače.

II.

1. Senat za preizkus ustavnih pritožb s področja civilno-pravnih zadev odloča v sestavi:

dr. Etelka Korpič - Horvat, predsednica,
dr. Dunja Jadek Pensa, članica, in
Jan Zobec, član.

Namestnik predsednice senata je Jan Zobec.

2. Senat za preizkus ustavnih pritožb s področja kazensko-pravnih zadev odloča v sestavi:

dr. Jadranka Sovdat, predsednica,

dr. Ernest Petrič, član, in

dr. Mitja Deisinger, član.

Namestnik predsednice senata je dr. Mitja Deisinger.

3. Senat za preizkus ustavnih pritožb s področja upravnopravnih zadev odloča v sestavi:

mag. Marta Klampfer, predsednica,

mag. Miroslav Mozetič, član, in

Jasna Pogačar, članica.

Namestnica predsednice senata je Jasna Pogačar.

4. V primeru izločitve ali zaradi odsotnosti članice oziroma člana senata se za čas jesenskega zasedanja določi nadomestna sodnica ali nadomestna sodnik kot članica oziroma člana senata izmed drugih sodnic oziroma sodnikov (v nadaljevanju sodnik) po naslednjem razporedu:

sodnica Jasna Pogačar za zadeve kazenskega senata,

sodnik dr. Mitja Deisinger za zadeve upravnega senata,

sodnik dr. Ernest Petrič za zadeve civilnega senata.

Če je zaradi izločitve ali odsotnosti sodnikov treba nadomestiti več članov senata, določi nadomestne sodnike predsednik Ustavnega sodišča praviloma po abecednem vrstnem redu začetnic priimkov vseh sodnikov.

III.

1. Senat za preizkus ustavnih pritožb s področja kazensko-pravnih zadev obravnava ustavne pritožbe zoper posamične pravne akte, izdane v kazenskih postopkih, postopkih o prekrških, ter ustavne pritožbe zoper posamične akte, izdane v upravnem sporu in upravnih postopkih po določbah Zakona o izvrševanju kazenskih sankcij.

2. Senat za preizkus ustavnih pritožb s področja civilno-pravnih zadev obravnava ustavne pritožbe zoper posamične pravne akte, izdane v pravnih in izvršilnih postopkih ter v postopkih gospodarskih sporov, ter ustavne pritožbe zoper posamične pravne akte, izdane v nepravdnih in zapuščinskih postopkih, in zoper posamične pravne akte, izdane v postopkih zaradi motenja posesti.

3. Senat za preizkus ustavnih pritožb s področja upravnopravnih zadev obravnava ustavne pritožbe zoper posamične pravne akte, izdane v postopkih, za katere je določena pristojnost po določbah Zakona o upravnem sporu, ter ustavne pritožbe zoper posamične pravne akte, izdane v postopkih delovnih in socialnih sporov.

IV.

Zadeve se dodeljujejo sodnikom po naslednjih pravilih:

1. Zadeve iz vpisnika U-I se dodeljujejo po abecednem vrstnem redu začetnic priimkov sodnikov tako, da obstaja poseben vrstni red za oceno ustavnosti zakonov in poseben vrstni red za oceno ustavnosti drugih predpisov.

2. Zadeve iz P vpisnika se dodeljujejo med zadevami iz U-I vpisnika – drugi predpisi tako, da se zadeva dodeli sodniku, ki je po abecednem vrstnem redu začetnic priimkov sodnikov na vrsti za dodelitev U-I zadeve.

3. Zadeve drugih posebnih vpisnikov (U-II vpisnik, Rm vpisnik, Mp vpisnik in drugi posebni vpisniki) se dodeljujejo po abecednem vrstnem redu začetnic priimkov sodnikov tako, da se vrstni red za vse vpisnike nadaljuje ne glede na statistično leto.

4. Zadeve iz vpisnika Up se dodeljujejo sodnikom glede na njihov razpored v senatih po abecednem vrstnem redu začetnic priimkov članov senata.

5. Če je v krajšem časovnem obdobju vloženo večje število pobud ali zahtev zoper isti predpis ali splošni akt ali večje število ustavnih pritožb z bistveno enakim dejanskim

in pravnim stanjem, se po časovnem zaporedju vložitve prva zadeva dodeli sodniku ob upoštevanju abecednega vrstnega reda začetnic priimkov sodnikov, druge zadeve pa se posebej označijo in dodelijo istemu sodniku.

6. Če udeleženec v postopku hkrati ali v krajšem časovnem obdobju vložijo pobudo in ustavno pritožbo, ki sta povezani, se zadeva iz U-I vpisnika dodeli sodniku, ki se mu dodeli zadeva iz Up vpisnika po točki IV. 5. tega razporeda.

V.

1. V primerih izločitve sodnika, ki mu je zadeva dodeljena, se sodnik poročevalec določi izmed drugih sodnikov po abecednem vrstnem redu začetnic priimkov sodnikov, če gre za zadeve iz U-I, P in posebnih vpisnikov iz IV. 4. točke tega razporeda. V zadevah Up vpisnika se zadeva dodeli sodnikoma, članoma istega senata po abecednem vrstnem redu začetnic njihovih priimkov.

2. Ustavno sodišče lahko na seji odloči, da se zadeva dodeli drugemu sodniku poročevalcu.

3. Na podlagi poprejšnjega dogovora med sodnikoma se zadeva, dodeljena sodniku, predodeli drugemu sodniku, ki postane sodnik poročevalec.

4. Če je ustavna pritožba sprejeta v obravnavo na podlagi tretjega odstavka 55.c člena Zakona o Ustavnem sodišču (Uradni list RS, št. 64/07 – uradno prečiščeno besedilo – ZUstS) in med sodniki, ki so se izrekli za njen sprejem, ni sodnika, ki mu je bila zadeva dodeljena, postane sodnik poročevalec tisti izmed članov senata, ki se je izrekel za sprejem ustavne pritožbe. Če sta se izrekli za sprejem ustavne pritožbe dva člana senata, postane sodnik poročevalec tisti izmed njiju, ki je po začetnih črkah priimka po abecedi pred drugim, če se ustavna sodnika ne sporazumeta drugače.

5. Predodelitev zadeve izvede na podlagi odredbe generalnega sekretarja Ustavnega sodišča glavna pisarna.

VI.

1. Svetovalkam oziroma svetovalcem Ustavnega sodišča (v nadaljevanju svetovalec) dodeljuje zadeve v delo generalni sekretar Ustavnega sodišča oziroma po njegovem pooblastilu namestnica in pomočnici generalnega sekretarja. Zadeve se dodeljujejo pretežno po enem strokovnem področju. Zadeve, ki jih ni mogoče dodeliti na ta način, se dodelijo ob upoštevanju sorodnosti strokovnih področij med svetovalce tako, da se zagotovi približno enaka obremenjenost svetovalcev enakega položaja.

2. V primeru zelo zahtevnih zadev lahko dodeli generalni sekretar po dogovoru s sodnikom poročevalcem zadevo v delo več svetovalcem, pri čemer določi med njimi, kdo je glavni svetovalec.

3. Če strokovno delo za zadevo opravi zunanji ekspertni strokovnjak, ostane zadeva dodeljena svetovalcu, ki opravi drugo potrebno delo v zvezi z zadevo.

VII.

1. Novo imenovanim svetovalcem dodeli generalni sekretar Ustavnega sodišča zadeve s strokovnega področja, ki ga določi Ustavno sodišče ob odločitvi o razpisu prostega mesta.

2. Zadeve se svetovalcem iz prejšnje točke dodelijo tako, da se jim dodelijo najprej najstarejše zadeve, ki jih imajo v delu svetovalci.

VIII.

1. Odločbe Ustavnega sodišča, izdane v zadevah za oceno ustavnosti oziroma zakonitosti predpisov, se objavijo v Uradnem listu Republike Slovenije ter v uradnem glasilu, v katerem je bil objavljen predpis.

2. Odločbe in mnenja Ustavnega sodišča, izdani v drugih zadevah iz pristojnosti Ustavnega sodišča, se objavijo v Uradnem listu Republike Slovenije, razen odločb, izdanih v

zadevah ustavnih pritožb in sporov glede pristojnosti, ki se objavijo v Uradnem listu Republike Slovenije, če tako sklene Ustavno sodišče.

3. Sklepi, sprejeti na plenarni seji v zadevah iz pristojnosti Ustavnega sodišča, se objavijo v Uradnem listu Republike Slovenije, če tako sklene Ustavno sodišče.

4. Sklepi senatov v zadevah ustavnih pritožb se objavijo v Uradnem listu Republike Slovenije, če tako sklene senat.

IX.

Uradne ure v glavni pisarni in knjižnici Ustavnega sodišča so ob ponedeljkih, torkih, četrtek in petkih od 8.30 do 12. ure, ob sredah od 10. do 15. ure.

X.

Razpored dela se razmnoži za predsednika, sodnike, generalnega sekretarja, namestnico in pomočnice generalnega sekretarja ter se objavi na intranetni strani Ustavnega sodišča. Razpored se pritrdi na oglasno desko Ustavnega sodišča ter se, razen točk VI. 4. in VI. 5., objavi v Uradnem listu Republike Slovenije in na spletni strani Ustavnega sodišča.

mag. Miroslav Mozetič l.r.
Predsednik

DRŽAVNA VOLILNA KOMISIJA

2390. Sklep o razrešitvi in imenovanju namestnika predsednice v 7. okrajni volilni komisiji IV. volilne enote

Na podlagi 28. in 34. člena Zakona o volitvah v državni zbor (Uradni list RS, št. 109/06 – ZVDZ-UPB1 in 54/07 – odločba US) ter sklepa 1. seje Državne volilne komisije izdajam

S K L E P

o razrešitvi in imenovanju namestnika predsednice v 7. okrajni volilni komisiji IV. volilne enote

V 7. okrajni volilni komisiji IV. volilne enote se razreši:

– dolžnosti predsednice:

Nika Poglajen

in imenuje:

– za namestnika predsednice:

Marko Medved, roj. 9. 9. 1980, Podgrajska cesta 9 b, 1000 Ljubljana.

Št. 040-8/2014-220

Ljubljana, dne 15. julija 2014

Anton Gašper Frantar l.r.
Predsednik

2391. Navodilo o obrazcih za dajanje podpore v postopku kandidiranja na lokalnih volitvah

Na podlagi 3. točke prvega odstavka 40. člena Zakona o lokalnih volitvah (Uradni list RS, št. 94/07 – ZLV-UPB3, 45/08 in 83/12) je Državna volilna komisija na 33. seji dne 8. julija 2014 sprejela

NAVODILO
o obrazcih za dajanje podpore v postopku
kandidiranja na lokalnih volitvah

I.

(1) S tem navodilom se določata oblika in vsebina obrazcev za dajanje podpore volivk in volivcev (v nadaljevanju: volivci) v postopku določanja kandidatur za župana občine oziroma za člane občinskega sveta.

(2) Dajanje podpore volivcev v postopku določanja kandidatur za župana občine oziroma za člane občinskega sveta se opravi po obrazcih, ki so predpisani s tem navodilom.

II.

(1) Za dajanje podpore se določijo naslednji obrazci:

- Obrazec LV-1 Podpora, ki jo da volivec kandidaturi za župana občine;
- Obrazec LV-2 Podpora, ki jo da volivec kandidaturi, listi kandidatov oziroma predlagatelju za volitve članov občinskega sveta;
- Obrazec LV-3 Podpora, ki jo da volivec kandidaturi za člana občinskega sveta – predstavnika italijanske ali madžarske narodne skupnosti oziroma romske skupnosti.

(2) Na območjih kjer živijo pripadniki italijanske oziroma madžarske narodnosti se enakopravno uporabljajo obrazci v dvojezični slovensko – italijanski različici oziroma v dvojezični slovensko – madžarski različici.

(3) Obrazci določeni s tem navodilom, ki so na razpologo na sedežih organov pred katerimi mora volivec podpisati obrazec, so brezplačni.

III.

(1) Posebna volilna pravica volivcev, ki so dali podporo kandidaturi na obrazcu LV-3, se preveri na podlagi posebnega volilnega imenika v postopku preizkusa kandidature, ki ga opravi posebna občinska volilna komisija.

(2) Obrazec LV-3 se uporablja tudi v primerih kot jih določa 40. člen Zakona o lokalni samoupravi (Uradni list RS, št. 94/07 – ZLS-UPB2, 76/08, 79/09, 51/10 in 40/12 – ZUJF).

IV.

(1) Državna volilna komisija je to navodilo sprejela v sestavi predsednik Anton Gašper Frantar, ter člani dr. Marko Kambič, Slavko Vesenjaj, Miha Klun, Miroslav Pretnar in Sašo Lenčič Stojanovič. Navodilo je sprejela soglasno.

(2) To navodilo začne veljati naslednji dan po objavi v Uradnem listu Republike Slovenije.

Št. 041-1/2014-74
Ljubljana, dne 8. julija 2014

Anton Gašper Frantar l.r.
Predsednik

Republika Slovenija
Državna volilna komisija**PODPORA**
kandidaturi za župana

Obrazec morate podpisati pred pristojnim organom, ki vodi evidenco volilne pravice, nato pa ga oddate kandidatu oz. predlagatelju kandidata.

Obrazec izpolnite z velikimi tiskanimi črkami.

Podatki o volivcu

Ime:

Priimek:

Datum rojstva:

Naslov stalnega bivališča:

Ulica in hišna številka:

Poštna številka in pošta:

Dajem svojo podporo kandidaturi za župana občine:

Ime občine:

Datum:

Podpis:

Izpolni upravna enota

Obrazec je bil dne: _____ podpisan pred organom, ki vodi evidenco volilne pravice in vpisan v seznam izdanih obrazcev pod zaporedno številko _____ .

Podpis: _____

Žig: _____

Republika Slovenija
Državna volilna komisija**PODPORA**
kandidaturi za člana občinskega sveta oziroma
listi kandidatov za volitve članov občinskega sveta

Obrazec morate podpisati pred pristojnim organom,
ki vodi evidenco volilne pravice, nato pa ga oddate
kandidatu oz. predlagatelju kandidata.

Obrazec izpolnite z velikimi tiskanimi črkami.

Podatki o volivcu

Ime:

Priimek:

Datum rojstva:

Naslov stalnega bivališča:

Ulica in hišna številka:

Poštna številka in pošta:

Dajem svojo podporo kandidaturi oziroma listi kandidatov za volitve članov občinskega sveta:

občine:

v volilni enoti številka:

Datum:

Podpis:

Izpolni upravna enota

Obrazec je bil dne: _____ podpisan pred organom, ki vodi evidenco volilne pravice
in vpisan v seznam izdanih obrazcev pod zaporedno številko _____ .

Podpis: _____

Žig:

Republika Slovenija
Državna volilna komisija**PODPORA****kandidaturi za člana občinskega sveta predstavnika italijanske ali madžarske narodne skupnosti oziroma romske skupnosti**

Obrazec morate podpisati pred pristojnim organom, ki vodi evidenco volilne pravice, nato pa ga oddate kandidatu oz. predlagatelju kandidata.

Obrazec izpolnite z velikimi tiskanimi črkami.

Podatki o volivcu

Ime:

Priimek:

Datum rojstva:

Naslov stalnega bivališča:

Ulica in hišna številka:

Poštna številka in pošta:

Dajem svojo podporo kandidaturi za volitve člana občinskega sveta – predstavnika(-ov) italijanske ali madžarske narodne skupnosti oziroma romske skupnosti občine:

Ime občine:

Datum:

Podpis:

Izpolni upravna enota

Obrazec je bil dne: _____ podpisan pred organom, ki vodi evidenco volilne pravice in vpisan v seznam izdanih obrazcev pod zaporedno številko _____ .

Podpis: _____

Žig:

OBČINE

ANKARAN

2392. Razpis rednih volitev v Svetu Samoupravne skupnosti italijanske narodnosti Ankaran

In conformità alla Legge sulle Comunità autogestite delle Comunità nazionali (Gazz. Uff. della RS, Nr. 65/94) e alla delibera del Consiglio della CAN di Capodistria del 16. 7. 2014

BANDISCO

le elezioni ordinarie per il Consiglio della Comunità autogestita della nazionalità italiana di Ancarano

1. Le elezioni per il Consiglio della Comunità autogestita della nazionalità italiana di Ancarano si svolgeranno domenica, 5 ottobre 2014.

2. Le procedure elettorali avranno inizio il 21 luglio 2014.

3. Delego la Commissione elettorale comunale particolare per l'elezione del consigliere della nazionalità italiana nel Consiglio comunale di Ancarano e la Commissione elettorale repubblicana a svolgere tutte le mansioni inerenti alle elezioni per il consiglio della Comunità autogestita della nazionalità italiana di Ancarano.

Capodistria, 16 luglio 2014

Il presidente del Consiglio
Fulvio Richter m.p.

BELTINCI

2393. Razpis rednih volitev članov svetov krajevnih skupnosti na območju Občine Beltinci

Na podlagi 28. in 111. člena Zakona o lokalnih volitvah (Uradni list RS, št. 94/07 – ZLV-UPB3, 45/08 in 83/12) in 30. člena Statuta Občine Beltinci (Uradni list RS, št. 83/09)

RAZPISUJEM

redne volitve članov svetov krajevnih skupnosti na območju Občine Beltinci

1. Redne volitve v svete krajevnih skupnosti Beltinci, Bratonci, Dokležovje, Gančani, Ižakovci, Lipa, Lipovci in Melinci bodo v nedeljo, 5. 10. 2014.

2. Za dan razpisa volitev, s katerim začnejo teči roki za volilna opravila, se šteje 21. 7. 2014.

3. Za izvedbo volitev skrbi občinska volilna komisija.

Št. 041-11/2014-1

Beltinci, dne 10. julija 2014

Župan
Občine Beltinci
dr. Matej Gomboši l.r.

CELJE

2394. Obvezna razlaga druge alineje 1. točke 4. člena Odloka o sprejetju zazidalnega načrta »Gospodarska cona Vzhodne Trnovlje I«

Na podlagi 19. člena Statuta Mestne občine Celje (Uradni list RS, št. 106/13) in prvega odstavka 67. člena Poslovnika Mestnega sveta Mestne občine Celje (Uradni list RS, št. 4/14) je Mestni svet Mestne občine Celje na 28. redni seji dne 1. 7. 2014 sprejel

OBVEZNO RAZLAGO

druge alineje 1. točke 4. člena Odloka o sprejetju zazidalnega načrta »Gospodarska cona Vzhodne Trnovlje I«
(Uradni list SRS, št. 42/86)

1. člen

Drugo alinejo 1. točke 4. člena Odloka o sprejetju zazidalnega načrta »Gospodarska cona Vzhodne Trnovlje I« (Uradni list SRS, št. 42/86) je treba razumeti tako, da se ob lastniški razdrobitvi v zazidalnem načrtu predvidenih območij smatra za ograjena manipulacijska dvorišča vsa na novo nastala lastniška manipulacijska dvorišča pred poslovnimi prostori.

2. člen

Obvezna razlaga se objavi v Uradnem listu Republike Slovenije in začne veljati petnajsti dan po objavi.

Št. 3505-3/2014
Celje, dne 1. julija 2014

Župan
Mestne občine Celje
Bojan Šrot l.r.

2395. Obvezna razlaga pete alineje prvega odstavka 4. člena Odloka o sprejetju prostorsko ureditvenih pogojev za območje Zahodno Ostrožno

Na podlagi 19. člena Statuta Mestne občine Celje (Uradni list RS, št. 106/13) in prvega odstavka 67. člena Poslovnika Mestnega sveta Mestne občine Celje (Uradni list RS, št. 4/14) je Mestni svet Mestne občine Celje na 28. redni seji dne 1. 7. 2014 sprejel

OBVEZNO RAZLAGO

pete alineje prvega odstavka 4. člena Odloka o sprejetju prostorsko ureditvenih pogojev za območje Zahodno Ostrožno
(Uradni list SRS, št. 36/86,
Uradni list RS, št. 80/09 in 3/11)

1. člen

Peto alinejo prvega odstavka 4. člena Odloka o sprejetju prostorsko ureditvenih pogojev za območje Zahodno Ostrožno (Uradni list SRS, št. 36/86, Uradni list RS, št. 80/09 in 3/11) je treba razumeti tako, da se smatra za sistem zvez tudi postavitve bazne postaje mobilne telefonije s pripadajočo opremo.

2. člen

Ta obvezna razlaga se objavi v Uradnem listu Republike Slovenije in začne veljati petnajsti dan po objavi.

Št. 3505-4/2014
Celje, dne 1. julija 2014

Župan
Mestne občine Celje
Bojan Šrot l.r.

2396. Odlok o oskrbi s pitno vodo ter odvajanju in čiščenju komunalne in padavinske odpadne vode na območju Mestne občine Celje

Na podlagi 3. in 7. člena Zakona o gospodarskih javnih službah (Uradni list RS, št. 32/93, 30/98 – ZZLPPO, 127/06 – ZJZP, 38/10 – ZUKN in 57/11 – ORZGJS40), 149. člena Zakona o varstvu okolja (Uradni list RS, št. 39/06 – uradno prečiščeno besedilo, 49/06 – ZMetD, 66/06 – odl. US, 33/07 – ZPNačrt, 57/08 – ZFO-1A, 70/08, 108/09, 108/09 – ZPNačrt-A, 48/12, 57/12 in 92/13), 21. in 29. člena Zakona o lokalni samoupravi (Uradni list RS, št. 94/07 – uradno prečiščeno besedilo, 76/08, 79/09, 51/10 in 40/12 – ZUJF), Uredbe o oskrbi s pitno vodo (Uradni list RS, št. 88/12), Uredbe o odvajanju in čiščenju komunalne in padavinske odpadne vode (Uradni list RS, št. 88/11, 8/12 in 108/13), 3. in 17. člena Zakona o prekrških (Uradni list RS, št. 29/11 – uradno prečiščeno besedilo, 21/13 in 111/13), 8. člena Odloka o gospodarskih javnih službah v Mestni občini Celje (Uradni list RS, št. 29/06 in 98/08) in 10., 19. in 115. člena Statuta Mestne občine Celje (Uradni list RS, št. 106/13) je Mestni svet Mestne občine Celje na 28. redni seji dne 1. 7. 2014 sprejel

ODLOK

o oskrbi s pitno vodo ter odvajanju in čiščenju komunalne in padavinske odpadne vode na območju Mestne občine Celje

I. SPLOŠNE DOLOČBE

1. člen

(vsebina odloka)

Ta odlok določa način izvajanja obvezne lokalne gospodarske javne službe oskrbe s pitno vodo ter odvajanja in čiščenja komunalne in padavinske odpadne vode (v nadaljnjem besedilu: javna služba) na območju Mestne občine Celje (v nadaljnjem besedilu: občina) in obsega:

1. organizacijsko in prostorsko zasnovo izvajanja javne službe,
2. vrsto in obseg storitev javne službe,
3. pogoje za zagotavljanje oskrbe s pitno vodo,
4. pogoje za zagotavljanje odvajanja in čiščenja komunalne in padavinske odpadne vode,
5. pravice in obveznosti izvajalca javne službe in uporabnikov,
6. obveznosti izvajalcev del,
7. obračun storitev javne službe,
8. izvajanje posebnih storitev,
9. vrsto objektov in naprav potrebnih za izvajanje javne službe,
10. prevzem objektov in naprav v upravljanje,
11. vzdrževanje hidrantnega omrežja in odjem vode iz hidrantov,
12. ukrepe za zmanjšanje količine padavinske vode odvedene v javno kanalizacijo,

13. javna pooblastila,
14. prekinitve dobave pitne vode in prekinitve odvajanja odpadne vode,
15. nadzor nad izvajanjem javne službe in kazenske določbe,
16. druge elemente, pomembne za izvajanje in razvoj javne službe.

2. člen

(uporaba predpisov)

Za vprašanja v zvezi z izvajanjem javne službe iz 1. člena tega odloka, ki niso posebej urejena s tem odlokom, se uporabljajo zakonski in podzakonski predpisi s področja varstva okolja.

3. člen

(storitev javne službe)

(1) S storitvami javne službe se zagotavlja oskrba s pitno vodo stavb ter gradbenih inženirskih objektov iz javnega vodovoda, če se v njih zadržujejo ljudje ali se pitna voda uporablja za oskrbo živali.

(2) Ne glede na prejšnji odstavek se za storitve javne službe ne šteje oskrba s pitno vodo nestanovanjskih stavb in gradbenih inženirskih objektov ter nestanovanjskih prostorov v stanovanjskih stavbah ne glede na to, ali se zagotavlja iz javnega vodovoda, če:

1. se voda rabi za namen, ki ni oskrba s pitno vodo in za katerega je treba pridobiti vodno pravico v skladu s predpisom, ki ureja vode in

2. iz vode nastaja industrijska odpadna voda v skladu s predpisom, ki ureja emisije snovi in toplote pri odvajanju odpadne vode v vodo in javno kanalizacijo.

(3) Ne glede na prejšnji odstavek se takrat, kadar se oskrba s pitno vodo zagotavlja iz javnega vodovoda za storitve javne službe šteje:

1. oskrba stavb ali gradbenih inženirskih objektov s pitno vodo v delu, kjer se v njih izvajajo državne ali občinske javne službe,

2. oskrba s pitno vodo za pranje ali namakanje javnih površin,

3. oskrba zunanega hidrantnega omrežja za gašenje požarov s pitno vodo,

4. oskrba s pitno vodo, ki je na javnih površinah namenjena splošni rabi in

5. oskrba s pitno vodo za pranje ali namakanje površin, ki pripadajo stavbi iz prvega odstavka tega člena, če letna količina vode ne presega 50 m³.

(4) S storitvami javne službe po tem odloku se zagotavlja:

1. odvajanje in čiščenje komunalne odpadne vode, ki se odvaja v javno kanalizacijo,

2. prevzem komunalne odpadne vode in blata iz nepreločljivih greznic, obstoječe greznice in malih komunalnih čistilnih naprav z zmogljivostjo, manjšo od 50 populacijskih ekvivalentov (v nadaljevanju: PE),

3. čiščenje in obdelava komunalne odpadne vode in blata iz prejšnje alineje na komunalni ali skupni čistilni napravi,

4. zagotavljanje izvedbe prvih meritev in obratovalnega monitoringa ali ocene obratovanja za male komunalne čistilne naprave z zmogljivostjo manjšo od 50 PE,

5. prevzem blata iz malih komunalnih čistilnih naprav z zmogljivostjo enako ali večjo od 50 PE, ki niso objekti javne kanalizacije in so v lasti in upravljanju lastnika ali lastnikov nestanovanjskih stavb, iz katerih se odvaja komunalna odpadna voda, na območju poselitve, ki ni opremljeno z javno kanalizacijo,

6. obdelava blata iz prejšnje alineje na komunalni ali skupni čistilni napravi,

7. zagotavljanje izvedbe prvih meritev in obratovalnega monitoringa za male komunalne čistilne naprave z zmogljivostjo enako ali večjo od 50 PE, ki niso objekti javne kanalizacije in so v lasti in upravljanju lastnika ali lastnikov nestanovanjskih

stavb, iz katerih se odvaja komunalna odpadna voda, na območju poselitve, ki ni opremljeno z javno kanalizacijo,

8. odvajanje in čiščenje padavinske odpadne vode, ki se odvaja v javno kanalizacijo z javnih površin in streh.

(5) Odvajanje in čiščenje industrijske odpadne vode ter padavinske odpadne vode iz površin, ki niso javne, se ne šteje za storitev javne službe ne glede na to, če se takšna voda odvaja v javno kanalizacijo in čisti v komunalni ali skupni čistilni napravi.

(6) Odvajanje in čiščenje padavinske odpadne vode iz cestnega telesa se ne šteje za storitev javne službe in ni predmet tega odloka.

4. člen

(pomen izrazov)

(1) Izrazi, uporabljeni v tem odloku, imajo naslednji pomen:

1. Izvajalec javne službe je pravna oseba, ki ji je v skladu s predpisi občine, ki urejajo izvajanje javne službe na njenem območju, podeljeno izvajanje javne službe.

2. Javni vodovod je vodovod, ki je kot občinska gospodarska javna infrastruktura namenjen izvajanju javne službe. Del javnega vodovoda je tudi zunanje hidrantno omrežje za gašenje požarov, ki je neločljivo hidravlično povezano z javnim vodovodom.

3. Zasebni vodovod je vodovod, ki je v zasebni lasti in namenjen lastni oskrbi s pitno vodo.

4. Lastna oskrba s pitno vodo je oskrba stavb in gradbenih inženirskih objektov s pitno vodo na območjih, kjer občina javne službe ne zagotavlja in se pri odvzemu vode iz podzemnih ali površinskih voda izvaja na podlagi vodnega dovoljenja, izdana v skladu s predpisi, ki urejajo vode.

5. Javna kanalizacija je kanalizacija, skupaj s čistilno napravo, ki zaključuje to kanalizacijo, ki je kot javna infrastruktura lokalnega pomena namenjena izvajanju občinske gospodarske javne službe odvajanja in čiščenja komunalne in padavinske odpadne vode.

6. Interna kanalizacija so cevovodi s pripadajočo opremo, ki so namenjeni odvajanju komunalne in padavinske odpadne vode iz stavb v javno kanalizacijo, nepretočno greznico, obstoječo greznico ali malo komunalno čistilno napravo.

7. Vodovodni priključek je cevovod od javnega vodovoda do odjemnega mesta in njegova oprema. Priključek na javni vodovod je v lasti lastnika stavbe ali gradbenega inženirskega objekta in ne sodi med objekte in opremo javne infrastrukture. Priključni sklop na javni vodovod, odjemno mesto in obračunski vodomer so sestavni del priključka na javni vodovod.

8. Odjemno mesto je mesto spoja interne vodovodne napeljave z obračunskim vodomerom, to je spoj med obračunskim vodomerom in ventilom za obračunskim vodomerom. Odjemno mesto je tudi mesto, kjer se izvaja odjem vode iz javnega vodovoda v skladu s 1. do 4. točko tretjega odstavka 3. člena tega odloka.

9. Vodomerno mesto je zunanji ali notranji talni jašek ali zidna niša, v katerem je vodomer.

10. Varovalna plomba je objemka, ki preprečuje nepooblaščen odstranitev vodomera.

11. Kanalizacijski priključek je del interne kanalizacije in poteka od mesta priključitve na javno kanalizacijo do vključno zadnjega revizijskega jaška pred stavbo, ki je priključena na javno kanalizacijo. Če revizijskega jaška ni na parceli, na kateri stoji stavba, kanalizacijski priključek poteka do zunanje stene stavbe.

12. Posebne storitve so storitve, ki niso obvezne storitve javne službe oziroma javna služba po zakonskih in podzakonskih predpisih s področja varstva okolja, vendar jih izvajalec javne službe izvaja z uporabo javne infrastrukture, namenjene oskrbi s pitno vodo in odvajanju ter čiščenju komunalne in padavinske odpadne vode.

13. Upravljavec javnega vodovoda je pravna oseba, ki jo v skladu s predpisom, ki ureja javno službo, občina določi ali izbere za izvajalca javne službe.

14. Upravljavec javne kanalizacije je izvajalec javne službe, ki upravlja z javnim kanalizacijskim sistemom.

15. Uporabnik javne službe so lastniki stavbe, dela stavbe ali gradbenega inženirskega objekta in upravljavci javnih površin, za katere se zagotavlja izvajanje javne službe.

16. Komunalna odpadna voda je voda, ki nastaja v bivalnem okolju gospodinjstev zaradi rabe vode v sanitarnih prostorih, pri kuhanju, pranju in drugih gospodinjstevskih opravilih. Komunalna odpadna voda je tudi voda, ki nastaja:

– v objektih v javni rabi ali v drugih dejavnosti, če je po nastanku in sestavi podobna vodi po uporabi v gospodinjstvu, ali

– nastaja kot industrijska odpadna voda v proizvodnji ali storitveni ali drugi dejavnosti ali mešanica te odpadne vode s komunalno ali padavinsko odpadno vodo, če je po naravi in sestavi podobna odpadni vodi po uporabi v gospodinjstvu, njen povprečni dnevni pretok ne presega 15 m³/dan, njena letna količina ne presega 4.000 m³, obremenjevanje okolja zaradi njenega odvajanja ne presega 50 PE in pri kateri za nobeno od onesnaževal letna količina ne presega mejnih vrednosti letnih količin onesnaževal, določenih skladno s predpisi o emisiji snovi in toplote pri odvajanju odpadne vode v vode in javno kanalizacijo.

17. Padavinska odpadna voda je odpadna voda, ki kot posledica meteornih padavin onesnažena odteka z utrjenih, tlakovanih ali z drugim materialom prekritih površin v vode ali se odvaja v javno kanalizacijo.

18. Javna površina je površina grajenega javnega dobra lokalnega ali državnega pomena, katere uporaba je pod enakimi pogoji namenjena vsem.

19. Nepretočna greznica je neprepusten zbirnik komunalne odpadne vode, iz katerega se odvažata komunalna odpadna voda v čiščenje oziroma obdelavo na komunalno čistilno napravo.

20. Obstoječa greznica je greznica, ki je obratovala že pred 10. novembrom 2007.

21. Komunalna čistilna naprava je naprava za čiščenje komunalne odpadne vode ali za čiščenje mešanice komunalne odpadne vode z industrijsko ali padavinsko odpadno vodo ali obema, ki zmanjšuje ali odpravlja njeno onesnaženost.

22. Skupna čistilna naprava je čistilna naprava za čiščenje mešanice odpadnih voda, pri kateri delež obremenitve čistilne naprave, ki jo povzročata industrijska odpadna voda ene ali več naprav, presega 40 %, merjeno s kemijsko potrebo po kisiku.

(2) Ostali izrazi uporabljeni v tem odloku in izrazi naštetih v prvem odstavku tega člena, če se definicije izrazov v zakonodaji spremenijo, imajo enak pomen, kot je določeno v zakonskih in podzakonskih predpisih s področja varstva okolja.

5. člen

(strokovno-tehnične naloge javne službe)

(1) Strokovno-tehnične, organizacijske in razvojne naloge javne službe, ki z občinskim aktom ali s pogodbo sklenjeno z izvajalcem javne službe niso prenesene na izvajalca javne službe, opravlja občinska uprava.

(2) Strokovno-tehnične, organizacijske in razvojne naloge, ki jih občina lahko prenese na izvajalca javne službe so:

– zagotavljanje strokovnih podlag v zvezi z načrtovanjem komunalne opremljenosti predvidenega poselitvenega območja;

– zagotavljanje strokovnih podlag, ki jih občina potrebuje za izvajanje upravnih nalog pri urejanju javne službe;

– pospeševanje uvajanja informatiziranih procesov za potrebe javne službe;

– zagotavljanje strokovnih podlag, ki jih občina potrebuje za načrtovanje in usklajevanje prednostne rabe vode iz vodovoda;

– strokovne, tehnične in organizacijske naloge v zvezi z načrtovanjem razvoja javne službe in izvedbo: gradnje novih vodnih virov, povečanja zmogljivosti črpanja obstoječih virov pitne vode, rezervnih zmogljivosti vodovoda, varnega obratovanja vodovoda ter gradnje in vzdrževanja objektov in naprav, potrebnih za izvajanje javne službe;

– načrtovanje in razvoj infrastrukturnih objektov ter naprav javne kanalizacije, namenjeni izvajanju javne službe odvajanja in čiščenja komunalne in padavinske odpadne vode.

(3) Občinska uprava skrbi za koordinacijo med občino in izvajalcem javne službe in izvaja nadzor nad izvajanjem javne službe skladno s predpisi in dogovorjenim načrtom nadzora in zagotavljanja kakovosti.

II. ORGANIZACIJSKA IN PROSTORSKA ZASNOVA IZVAJANJA JAVNE SLUŽBE

6. člen

(oblika zagotavljanja javne službe)

V občini izvaja javno službo javno podjetje v obliki gospodarske družbe (v nadaljnjem besedilu: izvajalec javne službe) v obsegu in pod pogoji določenimi s tem odlokom.

7. člen

(namenska poraba sredstev)

(1) Najemnina za uporabo javne infrastrukture vodovodnega in kanalizacijskega omrežja je namenski prihodek občine in se namensko uporablja za investicije in investicijska vzdrževalna dela na javni infrastrukturi vodovodnega in kanalizacijskega omrežja.

(2) Okoljska dajatev za onesnaževanje vode po zakonu o varstvu okolja je namenski prihodek občine in se namensko uporablja za investicije in investicijska vzdrževalna dela na javni infrastrukturi kanalizacijskega in vodovodnega omrežja.

8. člen

(območja izvajanja javne službe)

(1) Oskrba s pitno vodo na območju občine se zagotavlja:

1. s storitvami javne službe,
2. kot lastna oskrba prebivalcev.

Izvajalec javne službe upravlja le z javnim vodovodom.

(2) Občina zagotavlja izvajanje javne službe oskrbe s pitno vodo na vseh poselitvenih območjih na njenem območju, razen na poselitvenih območjih, kjer se oskrbuje iz posameznega vodnega vira manj kot 50 prebivalcev s stalnim prebivališčem in je letna povprečna zmogljivost oskrbe s pitno vodo manj kot deset m³ pitne vode na dan. Območja javnega vodovoda so prikazana na topografski karti v Prilogi 1 tega odloka.

(3) Občina zagotavlja izvajanje storitev javne službe odvajanja in čiščenja komunalne in padavinske odpadne vode na območju celotne občine.

9. člen

(lastna oskrba)

(1) Na območju javnega vodovoda, kjer občina zagotavlja oskrbo s pitno vodo s storitvami javne službe, je obvezna priključitev na javni vodovodni sistem in ni dovoljena lastna oskrba s pitno vodo.

(2) Vodni vir, ki zagotavlja pitno vodo javnemu vodovodu, se ne sme uporabljati za lastno oskrbo s pitno vodo.

(3) Na območju, kjer občina zagotavlja odvajanje komunalne odpadne vode v javno kanalizacijo je obvezna priključitev na javno kanalizacijo.

III. VRSTA IN OBSEG STORITEV JAVNE SLUŽBE

10. člen

(obseg storitev javne službe oskrbe s pitno vodo)

Javna služba oskrbe s pitno vodo po tem odloku v naselju ali delu naselja, ki je opremljeno z javnim vodovodom, obsega:

- upravljanje objektov javnega vodovoda in
- zagotavljanje oskrbe z zdravstveno ustrežno pitno vodo.

11. člen

(obseg storitev javne službe odvajanja in čiščenja odpadne vode)

(1) Javna služba odvajanja in čiščenja komunalne in padavinske odpadne vode v naselju ali delu naselja, ki je opremljeno z javno kanalizacijo, po tem odloku obsega:

- upravljanje objektov javne kanalizacije,
- odvajanje in čiščenje komunalne odpadne vode, ki se odvaja v kanalizacijsko omrežje javne kanalizacije,
- odvajanje in čiščenje padavinske odpadne vode, ki se s streh in javnih površin odvaja v kanalizacijsko omrežje javne kanalizacije.

(2) V okviru javne službe odvajanja in čiščenja komunalne in padavinske odpadne vode po tem odloku mora izvajalec javne službe v naselju ali njegovem delu, ki ni opremljeno z javno kanalizacijo, in za stavbo ali za funkcionalno zaokroženo skupino stavb zunaj naselja zagotoviti:

- redno praznjenje nepretočnih greznic in odvoz ter čiščenje njihove vsebine v komunalni čistilni napravi,
- prevzem blata iz obstoječih greznic pri uporabniku storitev in njegovo obdelavo na komunalni čistilni napravi enkrat na tri leta,

– prevzem blata iz malih komunalnih čistilnih naprav z zmogljivostjo, manjšo od 50 PE pri uporabniku storitev in njegovo obdelavo na komunalni čistilni napravi enkrat na leto,

– prve meritve in obratovalni monitoring oziroma izdelavo ocene obratovanja male komunalne čistilne naprave za male komunalne čistilne naprave iz prejšnje alineje v skladu s predpisom, ki določa emisijo snovi pri odvajanju odpadne vode iz malih komunalnih čistilnih naprav in prve meritve in obratovalni monitoring odpadnih voda,

– prevzem blata in obdelavo blata iz malih komunalnih čistilnih naprav z zmogljivostjo enako ali večjo od 50 PE, ki niso objekti javne kanalizacije, na območju poselitve, ki ni opremljeno z javno kanalizacijo, v katere se odvaja komunalna odpadna voda iz nestanovanjskih stavb, na komunalni čistilni napravi enkrat na tri leta,

– zagotavljanje izvedbe prvih meritev in obratovalnega monitoringa za male komunalne čistilne naprave z zmogljivostjo enako ali večjo od 50 PE, ki niso objekti javne kanalizacije, na območju poselitve, ki ni opremljeno z javno kanalizacijo, v katere se odvaja komunalna odpadna voda iz nestanovanjskih stavb, v skladu s predpisom, ki določa emisijo snovi pri odvajanju odpadne vode iz malih komunalnih čistilnih naprav in prve meritve in obratovalni monitoring odpadnih voda enkrat na tri leta.

(3) Izvajalec javne službe zagotovi odvajanje in čiščenje padavinske odpadne vode, ki se v javno kanalizacijo odvaja s površin, ki niso javne površine in industrijske odpadne vode, ki se odvaja v javno kanalizacijo, kot posebno storitev zaradi uporabe objektov javne kanalizacije.

(4) Izvajanje dejavnosti odvajanja padavinske odpadne vode iz cestnega telesa ni predmet tega odloka.

IV. POGOJI ZA ZAGOTAVLJANJE OSKRBE S PITNO VODO

1. Priključitev na javni vodovod

12. člen

(obveznost priključitve na javni vodovod)

(1) Na območjih, kjer je zgrajen javni vodovod, je za vse stavbe in gradbene inženirske objekte obvezna priključitev in uporaba javnega vodovoda v skladu s soglasjem upravljavca vodovoda. Priključitev obstoječih objektov na javni vodovod se mora izvesti v roku šestih mesecev po izgradnji javnega vodovoda. Če se je uporabnik pred zagotovitvijo oskrbe pitne vode iz javnega vodovoda oskrboval iz zasebnega vodovoda, mora oskrbo iz zasebnega vodovoda opustiti in se priključiti na javni vodovod.

(2) Upravljavac vodovoda mora bodočega uporabnika obvestiti, da je priključitev stavbe, ki je v njegovi lasti, na javni vodovod obvezna in mu določiti pogoje za izdajo soglasja za priključitev.

(3) Če se v stavbi na poselitvenem območju, kjer se zagotavlja oskrba s pitno vodo s storitvami javne službe, rabi pitna voda, mora lastnik stavbe zaradi oskrbe s pitno vodo zagotoviti izvedbo priključka stavbe na sekundarni vodovod.

(4) Če se v stavbi na poselitvenem območju, kjer se oskrba s pitno vodo ne zagotavlja s storitvami javne službe, rabi pitna voda, lahko lastnik stavbe zagotovi oskrbo s pitno vodo iz zasebnega vodovoda, namenjenega lastni oskrbi s pitno vodo, če je izpolnjen eden od naslednjih pogojev:

- oddaljenost stavbe od javnega vodovoda je večja od 200 m ali
- je izvedba priključka stavbe na javni vodovod, povezana z nesorazmernimi stroški ali
- priključitev na javni vodovod tehnično ni možna.

13. člen

(prepoved priključitve stavb na javni vodovod)

(1) Stavbe ali gradbenega inženirskega objekta, za katerega odvajanje in čiščenje komunalne odpadne vode ni urejeno v skladu s predpisi, ki urejajo emisije snovi pri odvajanju odpadne vode, in predpisi, ki urejajo odvajanje in čiščenje komunalne in padavinske odpadne vode, izvajalec javne službe ne sme priključiti na javni vodovod.

(2) Če je na območju, na katerem želi lastnik objekta pridobiti priključek na javni vodovod, že zgrajena javna kanalizacija, lahko upravljavec vodovoda izvede priključitev na vodovod le v primeru, da je objekt že priključen na javno kanalizacijo.

(3) Če na območju, na katerem želi lastnik objekta pridobiti priključek na javni vodovod še ni zgrajena javna kanalizacija, lahko upravljavec vodovoda izda soglasje za priključitev na javni vodovod le v primerih, če je komunalna odpadna voda iz objekta speljana v malo komunalno čistilno napravo ali nepretočno greznico na izpraznjevanje ali na drug objekt ali napravo za čiščenje komunalne odpadne vode.

(4) Če lastnik stavbe ali gradbenega inženirskega objekta za rabo pitne vode iz javnega vodovoda, ki ne šteje za javno službo, ni pridobil vodne pravice v skladu s predpisi, ki urejajo vode, ga izvajalec javne službe ne sme priključiti na javni vodovod.

14. člen

(pogoji priključitve na javni vodovod)

(1) V postopku pridobitve gradbenega dovoljenja si je uporabnik dolžan pridobiti soglasje upravljavca k priključitvi na javni vodovod.

(2) Uporabnik je za priključitev novozgrajenega objekta na javni vodovod dolžan k vlogi za priključitev priložiti naslednjo dokumentacijo:

- pravnomočno gradbeno dovoljenje,
- vodilno mapo projekta za pridobitev gradbenega dovoljenja,
- potrdilo o uspešno izvedenem tlačnem preizkusu interne instalacije,
- potrdilo o uspešno opravljeni dezinfekciji interne instalacije.

Kolikor uporabnik v postopku pridobitve gradbenega dovoljenja ni pridobil soglasja za priključitev na javni vodovod, mu upravljavec na osnovi zgoraj omenjene vloge za priključitev izda soglasje za priključitev na javni vodovod, če so za to izpolnjeni potrebni pogoji. Uporabnik je dolžan priključek izvesti skladno z izdanim soglasjem.

(3) Uporabnik obstoječega objekta z lastno oskrbo s pitno vodo, ki se priključuje na javni vodovod, si je dolžan pred priključitvijo pri upravljavcu vodovoda pridobiti soglasje za priključitev na javni vodovod in priključek izvesti skladno z izdanim soglasjem. V tem primeru mora uporabnik za pridobitev soglas-

ja k priključitvi na javni vodovod k vlogi priložiti pravnomočno gradbeno dovoljenje oziroma dokument, ki ga nadomesti.

(4) Upravljavac vodovoda lahko izvede priključitev na javni vodovod:

- če je investitor objekta k vlogi za priključitev predložil ustrezno dokumentacijo iz tega člena,
- če je priključitev na javni vodovod tehnično možna,
- če ima uporabnik urejeno odvajanje odpadne in padavinske vode.

(5) Upravljavac vodovoda je dolžan izdati soglasje k priključitvi najpozneje v 30 dneh od prejema popolnega zahtevka.

15. člen

(vodovodni priključek)

(1) Vodovodni priključek se izvede za vsako stavbo ali gradbeni inženirski objekt posebej, zanje pa mora biti zagotovljeno merjenje porabe pitne vode z obračunskim vodomerom.

(2) Dolžina vodovodnega priključka ne sme biti daljša od 50 m.

(3) Če je treba priključiti na javni vodovod več odjemnih mest tako, da se priključek stavbe na obratujoči sekundarni vodovod izvede s skupnim cevovodom, se šteje za del javnega vodovoda cevovod, ki povezuje obratujoči sekundarni vodovod in razcep cevovoda za priključitev zadnjih dveh odjemnih mest. Ta skupni cevovod je investitor dolžan predati v last občine pri čemer se smiselno uporabijo določbe 68. člena tega odloka.

(4) Upravljavac vodovoda mora uporabniku iz 12. člena tega odloka namestiti obračunski vodomer, katerega tip, velikost in mesto namestitve se določi s soglasjem k priključitvi. Obračunski vodomer namesti upravljavec vodovoda na stroške uporabnika.

(5) Upravljavac vodovoda lahko ob priključitvi objektov na obstoječe ali novozgrajeno javno vodovodno omrežje zaračuna dejanske stroške priključitve na vodovodno omrežje v skladu s tarifo in cenikom za storitve priključitve na vodovodno omrežje.

16. člen

(izvedba priključkov na javni vodovod)

(1) Priključek na javni vodovod je lahko stalen ali začasen.

(2) Upravljavac vodovoda je dolžan izvesti stalen priključek na javni vodovod najkasneje v 30. dneh od dne, ko je uporabnik pridobil soglasje za priključitev, izpolnil pogoje soglasja ter poravnal vse obveznosti do občine in upravljavca vodovoda. Upravljavac vodovoda sme priključiti uporabnika na javni vodovod šele, ko je preveril, da je uporabnik:

- zgradil prostor za vodomer v skladu z veljavnimi sanitarno-tehničnimi predpisi,
- uredil odvajanje komunalne odpadne vode,
- izpolnil pogoje iz soglasja k priključitvi.

(3) Upravljavac vodovoda lahko izvede začasni priključek na javni vodovod le za gradbišča, javne prireditve, začasne objekte in podobne primere. Uporabnik mora k vlogi za pridobitev začasnega priključka priložiti pravnomočno gradbeno dovoljenje, prijavo prireditve ali podoben dokument, ki potrjuje začasno potrebo po priključitvi na javni vodovod. Upravljavac vodovoda dovoli začasno priključitev, če uporabnik vloži popolno vlogo in je priključitev tehnično izvedljiva. Pogoj za začasno priključitev na javni vodovod je po navodilih upravljavca vodovoda urejeno začasno odvzemno mesto in urejeno odvajanje komunalne odpadne vode. Upravljavac vodovoda lahko dovoli začasno priključitev na javni vodovod le za določeno dobo, ki pa ne sme biti daljša od dveh let. Trideset dni pred potekom veljavnosti začasnega priključka je uporabnik dolžan zaprositi za stalni priključek ali za podaljšanje začasnega priključka, pri čemer upravljavec vodovoda preveri ali še obstajajo pogoji za začasni priključek in v primeru obstoja le-teh lahko podaljša začasno priključitev za eno leto. Ko podaljšanje začasne priključitve poteče, lahko uporabnik zaprosi za ponovno podaljšanje pod enakimi pogoji in po enakem postopku kot je potekalo prvo podaljšanje.

(4) Na objektu, ki je bil priključen na zasebni vodovod, je potrebno pred priključitvijo na javni vodovod, povsem odstraniti priključek na zasebni vodovod.

(5) Po priključitvi objekta na javni vodovod se lastnik objekta vpiše v evidenco uporabnikov.

17. člen

(uporaba vodovodnega priključka)

(1) Uporabnik ne sme brez predhodnega soglasja upravljavca vodovoda prestavljati, zamenjati, popravljati ali kakorkoli spreminjati vodovodnega priključka, vključno z obračunskim vodomerom.

(2) Uporabnik mora vsako okvaro na vodovodnem priključku ali obračunskem vodomeru prijaviti upravljavcu vodovoda.

(3) Vsa dela v zvezi z nameščanjem, premeščanjem in vzdrževanjem obračunskega vodomera izvaja upravljavec vodovoda ali po njegovem pooblastilu za to usposobljen izvajalec del.

(4) Vodovodni priključek se lahko ukine le na podlagi pisnega zahtevka uporabnika, ki nosi tudi stroške ukinitve. Ukinitve priključka na javni vodovod je dovoljena samo v primerih rušenja priključenega objekta in v primerih, ko gre za začasen priključek. Izvedbo ukinitve priključka izvrši upravljavec vodovoda.

18. člen

(vzdrževanje vodovodnega priključka)

(1) Vzdrževanje vodovodnega priključka obsega:

1. Vzdrževanje vodomera, ki obsega zagotavljanje delovanja obračunskega vodomera v skladu s predpisi, ki urejajo meroslovje (obnavljanje vodomera, redni pregledi in menjava vodomera ter zagotavljanje veljavnosti vodomera).

2. Tekoče vzdrževanje vodovodnega priključka, ki obsega preverjanje in redno vzdrževanje vodovodnega priključka tako, da ni negativnih vplivov na zdravstveno ustreznost pitne vode in javni vodovod ter da je priključek vodotesen (popravilo okvar na vodovodnem priključku in zagotavljanje funkcionalnosti vodovodnega priključka).

3. Obnovo vodovodnega priključka, pri čemer se mora vodovodni priključek obnoviti:

- če njegovo stanje kaže na stopnjo dotrajanosti, ki povzroča okvare in zaradi tega vodne izgube;
- če njegovo stanje ogroža varnost oskrbe z vodo;
- če je zgrajen iz zdravstveno neustreznih materialov;
- če je to potrebno zaradi obnove javnega vodovoda.

4. Interventno vzdrževanje v primeru nepredvidljivih dogodkov (lomi in puščanje pitne vode na priključku in podobno).

(2) Vsa vzdrževalna dela na vodovodnem priključku iz prejšnjega odstavka tega člena izvaja upravljavec vodovoda ali po njegovem pooblastilu za to usposobljeni izvajalec. Lastnik ali najemnik stavbe mora dopustiti izvedbo ali preverjanje izvedbe in delovanja cevovoda in opreme priključka stavbe na sekundarni vodovod ter njegovo vzdrževanje. Storitve iz tega odstavka plača uporabnik s plačilom storitve oskrbe s pitno vodo.

(3) Objekti javnega vodovoda in vodovodnega priključka morajo biti vedno dostopni. Na njih ni dovoljeno postavljati ničesar brez soglasja upravljavca vodovoda. Mesto, kjer je vgrajen vodomer, mora biti vedno dostopno predstavnikom upravljavca vodovoda.

2. Oskrba s pitno vodo v naselju, ki ni opremljeno z javnim vodovodom

19. člen

(lastna oskrba s pitno vodo)

Če je stavba na poselitvenem območju, na katerem v skladu z zakonskimi in podzakonskimi predpisi priključen na javni vodovod ni obvezna, se lahko oskrba s pitno vodo zagotavlja v obliki lastne oskrbe, če so za obratovanje zasebnega vodovoda izpolnjeni pogoji določeni v zakonskih in podzakonskih predpisih.

3. Zagotavljanje skladnosti pitne vode

20. člen

(zagotavljanje skladnosti)

(1) Upravljavec javnega vodovoda mora v skladu s predpisi o pitni vodi zagotavljati skladnost in zdravstveno ustreznost pitne vode. V ta namen mora imeti zaposleno odgovorno osebo za zagotavljanje skladnosti s predpisi o pitni vodi, ki ima najmanj visoko strokovno izobrazbo naravoslovno tehnične ali zdravstvene smeri.

(2) Skladnost mora biti zagotovljena:

1. na pipah oziroma mestih, kjer se voda uporablja kot pitna voda,
2. v objektih za proizvodnjo in promet živil: na mestih, kjer se voda uporablja v proizvodnji in prometu živil,
3. v objektih za pakiranje pitne vode: na mestu, kjer se voda pakira,
4. v primeru oskrbe s pitno vodo s cisternami: na mestu iztoka iz cisterne.

(3) Upravljavec javnega vodovoda mora izvajati notranji nadzor nad zagotavljanjem skladnosti pitne vode v skladu s predpisi, ki urejajo pitno vodo in zdravstveno ustreznost živil.

21. člen

(izključitev odgovornosti)

(1) Ne glede na prejšnji člen tega odloka se šteje, da je upravljavec javnega vodovoda izpolnil svoje obveznosti, kadar dokaže, da je vzrok neskladnosti hišno vodovodno omrežje ali njegovo vzdrževanje. Hišno vodovodno omrežje zajema cevovod, opremo in naprave, ki so vgrajene med vodomerom na priključku na sistem za oskrbo s pitno vodo in mesti uporabe pitne vode.

(2) Ne glede na prejšnji odstavek mora upravljavec javnega vodovoda, kadar obstaja sum, da zaradi hišnega vodovodnega omrežja pitna voda ni skladna, zagotoviti:

1. priporočila lastnikom objektov o ukrepih za zmanjšanje ali odpravo tveganja,
2. ustrezno obveščanje porabnikov in posredovanje priporočil o vseh možnih dodatnih ukrepih za odpravo neskladnosti, ki bi jih morali sprejeti.

(3) V vseh objektih je za odpravo neskladnosti, ki je posledica hišnega vodovodnega omrežja ali njegovega vzdrževanja, odgovoren lastnik ali upravljavec objekta.

V. POGOJI ZA ZAGOTAVLJANJE ODVAJANJA IN ČIŠČENJA KOMUNALNE IN PADAVINSKE ODPADNE VODE

22. člen

(odvajanje komunalne odpadne vode)

(1) Komunalna odpadna voda, ki nastaja v stavbi v naselju ali delu naselja, opremljenem z javno kanalizacijo, se mora obvezno neposredno odvajati v javno kanalizacijo.

(2) V javno kanalizacijo se mora neposredno odvajati tudi komunalna odpadna voda, ki nastaja v stavbi zunaj območja naselja ali dela naselja, ki je opremljeno z javno kanalizacijo, če je letna obremenitev zaradi nastajanja komunalne odpadne vode, preračunana na 1 m dolžine kanalskega voda, ki ga je treba zagotoviti za priključitev na javno kanalizacijo večja od 0,02 PE, odvajanje odpadnih vod pa je možno brez naprav za prečrpavanje.

(3) Lastnik stavbe, iz katere se komunalna odpadna voda odvaja v javno kanalizacijo preko obstoječe greznice, mora to obstoječo greznico opustiti, skladno s pridobljenim soglasjem upravljavca kanalizacije.

(4) Do zagotovitve komunalne opremljenosti območij poselitve, kjer je v skladu s predpisi potrebno odvajati komunalno odpadno vodo v javno kanalizacijo, je dovoljeno iz obstoječih objektov odvajati komunalno odpadno vodo v obstoječe greznice z iztokom v okolje praviloma z infiltracijo v podtalje.

(5) Na območjih, kjer je že zgrajena javna kanalizacija in je objekt možno nanjo priključiti, ni dovoljena gradnja novih greznic.

(6) Komunalna odpadna voda, ki nastaja v stavbi na območju, kjer javna kanalizacija ni zgrajena, se odvaja v malo komunalno čistilno napravo.

(7) Odvajanje komunalne odpadne vode v nepretočne greznice je dovoljeno na območju poselitve, ki ni opremljeno z javno kanalizacijo in kjer ni predpisano odvajanje komunalne odpadne vode v javno kanalizacijo, če je to zahteva zaradi varovanja vodnih virov ali varovanja jezera, in če hkrati obremenjevanje okolja zaradi nastajanja odpadne vode v stavbi ne presega 50 PE in je nepretočna greznica zgrajena v skladu s predpisi, ki urejajo gradbene proizvode, upravljavec nepretočne greznice pa zagotavlja njeno praznjenje z uporabo storitev javne službe, izvajalec javne službe pa čiščenje prevzete komunalne odpadne vode in blata v komunalni čistilni napravi.

(8) Praznjenje nepretočnih greznic izvaja upravljavec v okviru javne službe po predhodnem pozivu lastnika nepretočne greznice. Stroške prevzema in obdelave vsebine greznice krije lastnik nepretočne greznice s plačilom storitev javne službe. Za te storitve se oblikuje ločena cena storitve skladno z zakonskimi in podzakonskimi predpisi.

23. člen

(izvajanje javne službe odvajanja in čiščenja v omejenem obsegu)

(1) Za posamezne stavbe ali skupine stavb, do katerih dostop s cestnim motornim vozilom ni mogoč, se izvaja javna služba le v omejenem obsegu, in sicer na način, da zagotovi izvajalec javne službe prevzem komunalne odpadne vode ali blata iz nepretočnih greznic in malih komunalnih čistilnih naprav v najbližji s cestnim motornim vozilom še dostopni točki.

(2) Obveznosti lastnika stavbe iz prejšnjega odstavka so:

– da zagotovi prečrpavanje komunalne odpadne vode v času prevzema in na točko prevzema, ki jo zagotavlja izvajalec javne službe ali

– da zagotovi transport blata na točko prevzema, ki jo zagotavlja izvajalec javne službe,

– da v primeru, če meša komunalno odpadno vodo ali blato z gnojevko ali gnojem z namenom uporabe le tega za gnojilo v kmetijstvu, zagotovi, da bo le to izvajal skladno z veljavnimi predpisi, ki urejajo to področje.

24. člen

(obveznost priključitve na javno kanalizacijo)

(1) Na območjih, kjer je zgrajena, se gradi, obnavlja ali preureja javna kanalizacija, je priključitev stavbe ali preureditev obstoječega priključka stavbe na javno kanalizacijo obvezna. Priključitev obstoječih objektov na javno kanalizacijo se mora izvesti v roku šestih mesecev po izgradnji javne kanalizacije.

(2) Izvajalec javne službe mora obvestiti bodočega uporabnika, da je priključitev njegove stavbe obvezna in mu posredovati pogoje za priključitev. Priključitev na javno kanalizacijo se mora opraviti pod nadzorom upravljavca kanalizacije.

(3) Stavba, iz katere se je do zgraditve javne kanalizacije, ki se zaključuje s komunalno ali skupno čistilno napravo, odvajala odpadna voda v greznico ali malo komunalno čistilno napravo, se mora priključiti na javno kanalizacijo tako, da uporabnik na svoje stroške greznico ali malo komunalno čistilno napravo očisti in izključi iz sistema odvajanja odpadne vode obvezno pod nadzorom in po predhodnem soglasju upravljavca kanalizacije.

25. člen

(pogoji priključitve na javno kanalizacijo)

(1) V postopku pridobitve gradbenega dovoljenja si je uporabnik dolžan pridobiti soglasje upravljavca k priključitvi na javno kanalizacijo.

(2) Uporabnik je za priključitev novozgrajenega objekta na javno kanalizacijo dolžan vlogi za priključitev priložiti naslednjo dokumentacijo:

– pravnomočno gradbeno dovoljenje,

– vodilno mapo projekta za pridobitev gradbenega dovoljenja.

Kolikor uporabnik v postopku pridobitve gradbenega dovoljenja ni pridobil soglasja za priključitev na javno kanalizacijo, mu upravljavec na osnovi zgoraj omenjene vloge za priključitev izda soglasje za priključitev na javno kanalizacijo, če so za to izpolnjeni potrebni pogoji. Uporabnik je dolžan priključek izvesti skladno z izdanim soglasjem.

(3) Uporabnik obstoječega objekta, ki se priključuje na javno kanalizacijo, si je dolžan pred priključitvijo pri upravljavcu kanalizacije pridobiti soglasje za priključitev na javno kanalizacijo in priključek izvesti skladno z izdanim dovoljenjem. V tem primeru mora uporabnik za pridobitev dovoljenja za priključitev na javno kanalizacijo k vlogi priložiti pravnomočno gradbeno dovoljenje oziroma dokument, ki ga nadomesti.

(4) Upravljavec vodovoda lahko izvede priključitev na javno kanalizacijo:

– če je investitor objekta k vlogi za priključitev predložil ustrezno dokumentacijo iz tega člena,

– če je priključitev na javno kanalizacijo tehnično možna.

(5) Upravljavec kanalizacije je dolžan izdati soglasje k priključitvi najpozneje v 30 dneh od prejema popolnega zahtevka.

26. člen

(kanalizacijski priključek)

(1) Kanalizacijski priključek pripada stavbi ali gradbenemu inženirskemu objektu, v katerem nastaja komunalna ali padavinska odpadna voda, in je last uporabnika.

(2) Vsaka stavba se praviloma priključuje na javno kanalizacijo preko svojega kanalizacijskega priključka. V primerih, ko se pri izdelavi projekta kanalizacijskega priključka ugotovi, da to ni možno ali racionalno, je dovoljena priključitev več stavb preko skupnega kanalizacijskega priključka, s čemer morajo soglašati vsi lastniki takega priključka.

27. člen

(izvedba priključitve na javno kanalizacijo)

(1) Uporabnik mora upravljavca javne kanalizacije pravočasno obvestiti o začetku del za priključitev stavbe na javno kanalizacijo. Upravljavec javne kanalizacije je dolžan izvesti priključitev na javno kanalizacijo najkasneje v 30 dneh od dne, ko je uporabnik pridobil soglasje za priključitev, izpolnil pogoje soglasja ter poravnal vse obveznosti do občine in upravljavca javne kanalizacije.

(2) Nadzor nad deli pri izvedbi priključka na javno kanalizacijo izvede upravljavec javne kanalizacije.

(3) Deli stavbe, ki se nahajajo pod koto terena nad odvodnim javnim kanalom, se na javno kanalizacijo priključujejo preko hišnega črpališča, ki ga je dolžan zgraditi in upravljati lastnik stavbe.

(4) Revizijski jašek mora biti praviloma postavljen neposredno ob parcelni meji zasebnega zemljišča.

(5) Če revizijskega jaška ni mogoče postaviti na zemljišču, ki je v lasti lastnika stavbe, mora lastnik te stavbe za postavitev revizijskega jaška pridobiti dovoljenje lastnika zemljišča, na katerem je možno postaviti revizijski jašek.

(6) V primeru, ko revizijskega jaška ni mogoče postaviti zunaj stavbe, je lastnik dolžan v stavbi urediti interno kanalizacijo tako, da bo kanalizacijski priključek možno vzdrževati in opravljati kontrolo odpadne vode.

(7) Po priključitvi objekta na javno kanalizacijo se lastnik objekta vpiše v evidenco uporabnikov.

(8) Upravljavec javne kanalizacije lahko ob priključitvi objekta na obstoječe ali novozgrajeno javno kanalizacijsko omrežje zaračuna dejanske stroške priključitve na kanalizacijsko omrežje v skladu s tarifo in cenikom za storitve priključitve na kanalizacijsko omrežje.

28. člen

(uporaba kanalizacijskega priključka)

(1) Uporabnik mora za spremembo dimenzije priključka, trase, merskega mesta in izvedbo dodatnega priključka pridobiti soglasje upravljavca javne kanalizacije.

(2) Uporabnik javne kanalizacije je dolžan na lastne stroške in na zahtevo upravljavca javne kanalizacije spremeniti priključek na javno kanalizacijo ali opustiti lastno komunalno čistilno napravo v primerih spremembe pogojev odvajanja komunalne in padavinske odpadne vode. Upravljavec javne kanalizacije je dolžan pisмено obvestiti uporabnika o vsaki spremembi pogojev priključitve na javno kanalizacijo.

(3) Objekti javne kanalizacije in kanalizacijskega priključka morajo biti vedno dostopni. Na njih ni dovoljeno postavljati ničesar brez soglasja upravljavca javne kanalizacije. Upravljavcu javne kanalizacije mora biti omogočen dostop do revizijskega jaška.

(4) Kanalizacijski priključek se lahko ukine le na podlagi soglasja upravljavca javne kanalizacije.

(5) Stroške ukinitve kanalizacijskega priključka nosi uporabnik.

(6) Ukinitve priključka na javno kanalizacijo je dovoljena samo v primerih rušenja priključenega objekta. Izvedbo ukinitve priključka izvrši upravljavec javne kanalizacije.

29. člen

(izvajanje prvih meritev in monitoringa za male komunalne čistilne naprave)

(1) Meritve za male komunalne čistilne naprave se izvajajo na način in v obsegu, določenima s predpisom, ki ureja prve meritve in obratovalni monitoring odpadne vode.

(2) Upravljavec male komunalne čistilne naprave mora izvajalcu javne službe omogočiti redno izvajanje obratovalnega monitoringa oziroma izdelave ocene o obratovanju male komunalne čistilne naprave in mu na njegovo zahtevo predložiti vse predpisane podatke za izdelavo poročila o izvajanju obratovalnega monitoringa.

VI. PRAVICE IN OBVEZNOSTI IZVAJALCA JAVNE SLUŽBE IN UPORABNIKOV

1. Obveznosti izvajalca javne službe

30. člen

(splošne obveznosti)

Obveznosti izvajalca javne službe po tem odloku so:

1. oskrba s pitno vodo vsem uporabnikom storitev javne službe pod enakimi pogoji upošteva tehnične možnosti priključevanja ter v skladu s predpisi, standardi in normativi, ki urejajo pitno vodo in oskrbe s pitno vodo,

2. redno zagotavljanje in nepretrgano odvajanje in čiščenje komunalne odpadne vode,

3. pridobivanje podatkov o odvzemu pitne vode iz javnega vodovoda zaradi obračuna storitev javne službe,

4. redno obračunavanje storitev javne službe, okoljskih dajatev in ostalih s posebnimi predpisi določenih dajatev,

5. skrb za normalno obratovanje objektov in naprav javnega vodovoda in javne kanalizacije ter čistilnih naprav,

6. redno vzdrževanje vseh objektov in naprav javnega vodovoda in javne kanalizacije ter objektov čistilnih naprav,

7. ravnanje skladno s pravili stroke,

8. sistematično pregledovanje vodovodnega in kanalizacijskega omrežja s ciljem odkrivanja morebitnih nepravilnosti,

9. nadzor priključkov stavb na sekundarni vodovod,

10. redno vzdrževanje obračunskih vodomero in skrb za njihove redne preglede skladno z veljavnimi predpisi,

11. nameščanje in preverjanje nepoškodovanosti varovalne plombe vodomera,

12. vzdrževanje vodovodnih priključkov,

13. kontroliranje ustreznosti interne vodovodne instalacije pred priklopom na javni vodovod,

14. kontroliranje ustreznosti interne kanalizacije in kanalizacijskega priključka pred priključitvijo stavbe na javno kanalizacijo na stroške uporabnika v skladu s soglasjem za priključitev in v okviru nadzora nad izvedbo priključka,

15. skrb za brezhibno delovanje in vzdrževanje hidrantnega omrežja in hidrantov, v skladu s predpisom, ki na področju varstva pred požari ureja obratovanje javnih vodovodov in hidrantnih omrežij,

16. izvajanje notranjega nadzora zdravstvene ustreznosti pitne vode v javnem vodovodu v skladu z zahtevami iz predpisa, ki ureja pitno vodo,

17. izvajanje pregledov interne instalacije in opravljanje kontrole kvalitete vode na zahtevo uporabnikov, če je podan utemeljen sum, da je voda neustrezna,

18. zagotavljanje monitoringa količine iz vodnih virov pitne vode odvzete vode zaradi obratovanja javnega vodovoda v skladu s pogoji iz vodnega dovoljenja za rabo vode iz vodnih virov ter monitoring kemijskega in mikrobiološkega stanja iz zasetja za pitno vodo,

19. kontroliranje količine in sestave industrijske odpadne vode na iztokih v javno kanalizacijo,

20. priprava predlogov za planiranje obnove, širitve in dopolnitve oskrbovalnega sistema,

21. izdelava programa ukrepov v primeru izrednih dogodkov v skladu s predpisi, ki urejajo varstvo pred naravnimi in drugimi nesrečami,

22. organiziranje dobave pitne vode in odvajanje odpadne vode v primeru višje sile ter poročanje pristojnim občinskim organom o nastopu višje sile,

23. izvajanje predpisanih storitev na območjih, kjer ni javne kanalizacije,

24. posredovanje zbirmih podatkov iz katastra javnega vodovoda v zbirni kataster gospodarske javne infrastrukture,

25. izdajanje soglasij za priključitev in omogočanje priključitev na javni vodovod ali javno kanalizacijo,

26. izvajanje javnih pooblastil,

27. stalno zagotavljanje ustreznega kadrovskega nivoja in tehnične opremljenosti v skladu s stanjem tehnike in izvajanje oskrbe po določenih tega odloka,

28. obveščanje uporabnikov javne službe skladno z zakonskimi in podzakonskimi predpisi,

29. vodenje evidenc predpisanih z zakonskimi in podzakonskimi predpisi,

30. izdelava poročil predpisanih z zakonskimi in podzakonskimi predpisi,

31. izdelava programa oskrbe s pitno vodo in programa odvajanja in čiščenja komunalne in padavinske odpadne vode skladno z veljavno zakonodajo,

32. izdelava programa ukrepov v primerih izrednih dogodkov zaradi onesnaženja.

31. člen

(zmanjševanje vodnih izgub vodovoda)

(1) Izvajalec javne službe mora letno spremljati in evidentirati stanje vodnih izgub v javnem vodovodnem omrežju ter pripraviti program ukrepov za zmanjševanje vodnih izgub, ki je sestavni del programa oskrbe s pitno vodo. V ta namen mora izvajalec javne službe ugotavljati vodne količine, ki so načrpane, transportirane, porabljene in izgubljene iz javnega vodovoda, in izdelati vodno bilanco v skladu s predpisi o oskrbi s pitno vodo.

(2) Izvajalec javne službe mora zagotoviti, da se pri načrtovanju rekonstrukcije javnega vodovoda načrtujejo tudi ukrepi za zmanjšanje vodnih izgub. Z izvedbo ukrepov za zmanjšanje vodnih izgub mora izvajalec javne službe vodne izgube zmanjšati na dopustno raven vodnih izgub, ki je določena v operativnem programu varstva okolja, ki se nanaša na oskrbo s pitno vodo in ga sprejme Vlada Republike Slovenije.

32. člen

(vodenje evidenc)

Izvajalec javne službe mora v zvezi z izvajanjem javne službe voditi evidence v skladu s predpisi, ki veljajo za področje izvajanja javne službe. Evidence s področja javne službe se vodijo v obliki informatizirane baze podatkov.

33. člen

(kataster)

(1) Izvajalec javne službe mora voditi kataster javnega vodovoda in javne kanalizacije.

(2) Občina zagotavlja vodenje katastra javnega vodovoda in javne kanalizacije v skladu s predpisi, ki urejajo prostorsko načrtovanje, graditev objektov in geodetsko dejavnost.

(3) Kataster iz prvega odstavka tega člena se vodi v obliki informatizirane baze podatkov.

34. člen

(posredovanje podatkov iz evidenc in katastra)

(1) Skladno z določili zakona, ki ureja dostop do informacij javnega značaja, je izvajalec javne službe prosilcem dolžan omogočiti vpogled, prepis, fotokopijo ali elektronski zapis zahtevanih podatkov iz uradnih evidenc iz 32. člena tega odloka.

(2) Vpogled v zahtevane podatke je brezplačen. Za posredovanje prepisa, fotokopije ali elektronskega zapisa zahtevane informacije lahko izvajalec javne službe prosilcu zaračuna materialne stroške v skladu s stroškovnikom.

35. člen

(obveščanje uporabnikov)

(1) Izvajalec javne službe obvešča uporabnike o predvidenem času in trajanju prekinitev ali omejitev oskrbe s pitno vodo ter prekinitev odvajanja odpadne in padavinske vode neposredno ali preko sredstev javnega obveščanja in z objavo na svoji spletni strani.

(2) Izvajalec javne službe mora lastnike greznic in upravljavce malih komunalnih čistilnih naprav obvestiti o:

- komunalni ali skupni čistilni napravi, na kateri se čisti ali obdeluje komunalna odpadna voda in blato,
- datumu praznjenja nepretočnih greznic, obstoječih greznic in prevzemanja blata iz malih komunalnih čistilnih naprav s priporočeno pošto najmanj 15 dni pred predvideno izvedbo storitve,
- rokov in času izvedbe prvih meritev in obratovalnega monitoringa oziroma izdelave ocene obratovanja za male komunalne čistilne naprave z zmogljivostjo manjšo od 50 PE.

36. člen

(prevzem blata iz malih komunalnih čistilnih naprav ter obdelava blata)

(1) Izvajalec javne službe mora zagotoviti prevzem blata iz malih komunalnih čistilnih naprav z zmogljivostjo manjšo od 50 PE in ga obdelati na komunalni ali skupni čistilni napravi, ki je opremljena za obdelavo blata, najmanj enkrat na leto.

(2) Za obdelano blato komunalnih in skupnih čistilnih naprav mora izvajalec javne službe zagotoviti predelavo in odstranjevanje blata po predpisih, ki urejajo ravnanje z odpadki.

37. člen

(praznjenje nepretočnih greznic)

(1) Izvajalec javne službe mora zagotoviti praznjenje nepretočnih greznic enkrat mesečno.

(2) Izvajalec javne službe mora prevzeto komunalno odpadno vodo iz nepretočne greznice odvažati v čiščenje na komunalno ali skupno čistilno napravo.

38. člen

(prevzem blata iz obstoječih greznic)

(1) Izvajalec javne službe mora za stavbe v naselju ali njegovem delu, ki ni opremljeno z javno kanalizacijo, in za stavbe

zunaj naselja, zagotoviti prevzem blata iz obstoječih greznic ter njegovo obdelavo na komunalni ali skupni čistilni napravi, ki je opremljena za obdelavo blata, najmanj enkrat na tri leta.

(2) Obveznost izvajalca javne službe iz prvega odstavka tega člena velja do izteka prehodnih rokov za prilagoditev odvajanja komunalne odpadne vode v odvajanje v javno kanalizacijo ali neposredno v malo čistilno napravo ali nepretočno greznico v skladu s predpisom, ki ureja emisijo snovi iz malih komunalnih čistilnih naprav.

2. Pravice uporabnikov javne službe

39. člen

(splošne pravice)

(1) Uporabniki javne službe imajo pravico do trajnega, nemotenega in kvalitetnega zagotavljanja storitev javne službe, ki so enako dostopne vsem uporabnikom na območju občine.

(2) Uporabnik javne službe ima na podlagi soglasja izvajalca javne službe pravico:

- priključitve na javni vodovod in javno kanalizacijo,
- spremeniti dimenzijo priključka, traso priključka, mesto vodomera,
- izvesti dodatna dela na priključku,
- povečati odvzem vode,
- ukinitve priključka.

3. Obveznosti uporabnikov javne službe

40. člen

(splošne obveznosti)

(1) Uporabniki javne službe imajo naslednje obveznosti:

1. priključiti se na javni vodovod in javno kanalizacijo izključno v skladu s soglasjem upravljavca vodovoda in kanalizacije,
2. priključiti se na javni vodovod ali javno kanalizacijo najkasneje v šestih mesecih po izgradnji javnega vodovoda ali javne kanalizacije in hkrati opustiti priključek na zasebni vodovod, obstoječo greznico ali malo komunalno čistilno napravo skladno z navodili upravljavca javnega vodovoda ali upravljavca javne kanalizacije,
3. spremeniti priključek v primeru spremembe pogojev odvajanja komunalne ali padavinske odpadne vode,
4. zgraditi objekte in naprave interne vodovodne instalacije, interne kanalizacije, vodovodni priključek in kanalizacijski priključek skladno s tehnično dokumentacijo in izdanim soglasjem izvajalca javne službe,
5. kriti stroške nadzora montaže vodovodnega priključka v primeru, da izvede montažo drugi usposobljen izvajalec del,
6. redno vzdrževati interno vodovodno instalacijo z vsemi objekti in napravami, vodomerni jašek ali nišo ter požarno omrežje in interne hidrante, interno kanalizacijo z vsemi objekti in napravami, kanalizacijski priključek in interno čistilno napravo,
7. upravljavcu omogočiti pregled interne vodovodne instalacije, internega hidrantnega omrežja, interne kanalizacije in pregled stanja priključka na javno kanalizacijo ter kontrolo sestave odpadne vode,
8. urediti vodomerno mesto skladno z zahtevami upravljavca javnega vodovoda,
9. upravljavcu omogočiti dostop na zemljišče v njegovi lasti za izvajanje del v zvezi z javnim vodovodom in javno kanalizacijo,
10. upravljavcu omogočiti dostop za odčitavanje, pregled ali zamenjavo obračunskega vodomera,
11. upravljavcu omogočiti dostop za izvajanje rednih vzdrževalnih del na vodovodnem priključku in dopustiti obnovo vodovodnega priključka,
12. varovati vodovodni priključek in vodomerno mesto pred zmrzovanjem, vdorom talne in odpadne vode, vročino in drugimi škodljivimi vplivi,

13. kontrolirati dejansko porabo vode z dovoljeno porabo ob priključitvi in povprečno porabo vode,

14. skrbeti za dostopnost in vidnost zasuna na lastnem vodovodnem priključku,

15. voditi dnevnik obratovanja male komunalne čistilne naprave v skladu s predpisi,

16. dovoliti dostop izvajalcu javne službe, da lahko izvede praznjenje greznic in odvoz blata iz malih komunalnih čistilnih naprav, izvedbo ocene obratovanja male komunalne čistilne naprave ter naročiti praznjenje nepretočna greznica, ko je zapolnjena do 2/3 višine,

17. redno plačevati prejete račune za javno službo v roku, navedenem na računu,

18. pisno obveščati upravljavca o spremembi naslova, lastništva stavbe in drugih spremembah, ki imajo vpliv na oskrbo s pitno vodo, odvod odpadne vode in obračun stroškov,

19. urejati medsebojno delitev stroškov, kadar je obračun v več stanovanjskih stavbah preko skupnega obračunskega vodomera,

20. javljati okvare in nepravilnosti na javnem vodovodu, vodovodnem priključku, obračunskem vodomeru, javni kanalizaciji in kanalizacijskem priključku ter javljati vse pojave, ki bi utegnili imeti vpliv na obratovanje javnega vodovoda in javne kanalizacije,

21. upoštevati varčevalne in ostale ukrepe v primeru motenj pri oskrbi s pitno vodo ali ob prekinitvi dobave pitne vode,

22. pridobiti soglasje upravljavca javnega vodovoda in javne kanalizacije pred predelavo interne vodovodne napeljave in interne kanalizacije,

23. pridobiti soglasje upravljavca za povečanje porabe dogovorjene količine pitne vode.

(2) Uporabnik javne službe je odgovoren za škodo povzročeno na javnem vodovodu, javni kanalizaciji, lastnem ali tujem vodovodnem in kanalizacijskem priključku, ki jo povzroči s svojim ravnanjem ali z njegovo lastnino ter za škodo nastalo zaradi motnje pri oskrbi z vodo, ki je posledica njegovega ravnanja.

(3) Uporabnik javnega vodovoda se sme oskrbovati s pitno vodo iz javnega vodovoda samo na način, ki ne poslabšuje oskrbe s pitno vodo drugih uporabnikov javnega vodovoda in na način, ki ne vpliva na kakovost pitne vode v javnem vodovodu.

(4) Uporabnik javne kanalizacije sme odvajati odpadno vodo v javno kanalizacijo samo na način, ki ne poslabšuje pogojev odvajanja odpadne vode za druge uporabnike in na način, ki ne vpliva na kakovost odvajanja odpadne vode v javni kanalizaciji.

(5) Uporabnik lahko odvaja v javno kanalizacijo samo odpadno vodo, ki ustreza predpisom o emisiji snovi in toplote pri odvajanju odpadnih voda. Če za določeno vrsto odpadne vode niso sprejeti predpisi o mejnih vrednostih koncentracije snovi ali toplote, se zanje uporabljajo predpisi Evropskih skupnosti. Odpadno vodo, ki ni primerna za odvajanje v javno kanalizacijo, ni dovoljeno pred odvajanjem v javno kanalizacijo redčiti z neonesnaženo vodo (pitno, hladilno, drenažno), zato da bi z redčenjem dosegli zahtevane lastnosti odpadne vode za odvajanje v javno kanalizacijo.

41. člen

(pogoji za odvajanje odpadne vode)

(1) Uporabnik je dolžan urediti iztočno in merilno mesto na izpustu odpadne vode v javno kanalizacijo skladno z veljavnimi predpisi.

(2) Uporabnik je dolžan prijaviti upravljavcu kanalizacije vsako spremembo količine in kvalitete odpadne vode.

(3) Če naprava za predčiščenje ne dosega predpisanih učinkov, mora uporabnik izvajalca javne službe pisno obvestiti o spremembah načina obratovanja čistilne naprave ali uvedbi dodatnih tehnoloških postopkov, ki bodo zagotovili doseganje predpisanih učinkov predčiščenja.

(4) Uporabnik je dolžan urediti iztočno in merilno mesto na izpustu odpadne vode iz male komunalne čistilne naprave tako, da je omogočena vizualna kontrola iztoka in odvzem vzorca.

42. člen

(splošne prepovedi)

Uporabnikom je prepovedano:

– prestavljati, zamenjati ali popravljati obračunski vodomer, – poškodovati varovalno plombo vodomera, – odkloniti vgradnjo vodomera, če je pa vgradnja le-tega izvedljiva,

– izpuščati v javno kanalizacijo vsebino greznic, blato malih komunalnih čistilnih naprav in ostankov čiščenja kanalizacijskih priključkov ali internih kanalizacij,

– odvajati odpadno vodo neposredno v podzemno vodo, celinsko vodo ali vodo, namenjeno pripravi pitne vode ali kopalno vodo,

– odvajati industrijsko odpadno vodo ali padavinsko odpadno vodo v malo komunalno čistilno napravo ali v javno kanalizacijo, ki se zaključi z malo komunalno čistilno napravo,

– onemogočiti dostop na zemljišče v njegovi lasti za izvajanje del v zvezi z javnim vodovodom in javno kanalizacijo,

– onemogočiti dostop za odčitavanje, pregled ali zamenjavo obračunskega vodomera,

– onemogočiti dostop za izvajanje rednih vzdrževalnih del na vodovodnem priključku onemogočiti kontrolo sestave odpadne vode,

– kršiti varčevalne in ostale ukrepe v primeru motenj pri oskrbi s pitno vodo ali ob prekinitvi dobave pitne vode,

– brez soglasja upravljavca dovoliti priključitve objektov drugih lastnikov na svojo interno vodovodno omrežje ali na vodovodni priključek in na interno kanalizacijo ali kanalizacijski priključek,

– odvajati odpadno vodo v meteorni kanal ali meteorno vodo v fekalni kanal v primeru ločenega kanalizacijskega sistema,

– prekiniti ali z nestrokovnim delom onemogočiti dobavo pitne vode ali odvajanje komunalne in padavinske odpadne vode drugemu uporabniku javne službe.

43. člen

(odvajanje industrijske odpadne vode)

(1) Uporabnik lahko na območju poselitve, ki je opremljeno z javno kanalizacijo, industrijsko odpadno vodo odvaja v javno kanalizacijo, le ob predhodnem soglasju upravljavca javne kanalizacije in čistilne naprave, če industrijska odpadna voda izpolnjuje zahteve za odvajanje v javno kanalizacijo, če je to tehnično možno in je za čiščenje industrijske odpadne vode zagotovljena zmogljivost komunalne ali skupne čistilne naprave, ki zaključuje javno kanalizacijo. Upravljavec kanalizacije lahko predpiše ostrejšje zahteve za odvajanje industrijske odpadne vode v javno kanalizacijo, če zmogljivost komunalne ali skupne čistilne naprave, ki zaključuje javno kanalizacijo, ne zagotavlja čiščenja zakonsko določene zahteve za odvajanje industrijske odpadne vode v javno kanalizacijo.

(2) Uporabnik, ki v kanalizacijo odvaja industrijsko odpadno vodo, mora izvajalcu javne službe v pisni ali elektronski obliki do 31. marca za preteklo leto posredovati letno poročilo o emisijem in obratovalnem monitoringu, ki je izdelano skladno s predpisi o obratovalnem monitoringu za industrijsko odpadno vodo.

(3) Uporabnik je dolžan pred vsako spremembo, ki vpliva na lastnosti in količino industrijske odpadne vode, do katere je prišlo zaradi sprememb tehnoloških postopkov, obsega proizvodnje, načina predčiščenja odpadne vode, prenehanja določene dejavnosti, ali zaradi drugih podobnih vzrokov, pridobiti soglasje izvajalca javne službe.

44. člen

(obveznosti upravljavca stavbe)

(1) Na območjih poselitve, ki je opremljeno z javno kanalizacijo, mora upravljavec stavbe, v kateri nastaja komunalna

odpadna voda, zagotoviti, da se komunalna odpadna voda odvaja v javno kanalizacijo.

(2) Na območjih poselitve, ki ni opremljeno z javno kanalizacijo, mora upravljavec stavbe, v kateri nastaja komunalna odpadna voda, pod pogoji, ki jih določajo predpisi o emisiji snovi in toplote pri odvajanju odpadne vode v vodo in javno kanalizacijo, zagotoviti, da se komunalna odpadna voda, ki nastane v stavbi, pred odvajanjem v vode očisti na mali komunalni čistilni napravi oziroma se odvaja v nepretočno greznico.

(3) Če stavba nima upravljavca, določenega v skladu s predpisi, ki urejajo stanovanjska razmerja, prevzema obveznosti iz prejšnjih odstavkov tega člena lastnik stavbe oziroma lastniki delov stavbe, iz katerih se odvaja odpadna voda.

VII. OBVEZNOSTI IZVAJALCEV DEL

45. člen

(splošne obveznosti)

(1) Izvajalci vzdrževalnih in gradbenih del na objektih in drugi gospodarski infrastrukturi ter lastniki ali uporabniki zemljišč, v katerih poteka javni vodovod ali javna kanalizacija, morajo pri uporabi zemljišč, vzdrževanju ali gradnji objektov in gospodarske infrastrukture zagotoviti, da ne pride do poškodb javnega vodovoda, javne kanalizacije in vodovodnih ter kanalizacijskih priključkov.

(2) Pred pričetkom vzdrževalnih in gradbenih del iz prvega odstavka tega člena mora izvajalec del pri izvajalcu javne službe pridobiti podatke o poteku javnega vodovoda, javne kanalizacije in vodovodnih ter kanalizacijskih priključkov ter soglasje izvajalca javne službe s pogoji za izvedbo del in o pričetku del izvajalca javne službe pisno obvestiti.

(3) Izvajalec del iz prvega odstavka tega člena mora po zaključku vzdrževalnih del ali gradnje na svoje stroške vzpostaviti javni vodovod, javno kanalizacijo in vodovodne ter kanalizacijske priključke v prvotno stanje tako, da vsa dela opravijo pod nadzorom izvajalca javne službe.

(4) V primeru nastalih poškodb javnega vodovoda, javne kanalizacije ali vodovodnih ter kanalizacijskih priključkov pri izvajanju del iz prvega odstavka tega člena je izvajalec del dolžan naročiti odpravo poškodb pri izvajalcu javne službe in plačati vse stroške popravila.

46. člen

(gradnja objektov in naprav javnega vodovoda in javne kanalizacije)

(1) Gradnjo objektov in naprav vodovoda in kanalizacije lahko izvaja katerikoli usposobljen izvajalec.

(2) Priključitev na javni vodovod in javno kanalizacijo izvede upravljavec. Upravljavec ima pravico in dolžnost nadzirati gradnjo objektov in naprav iz prvega odstavka tega člena.

(3) Vsa dela na javnih vodovodih, javni kanalizaciji, vodovodnih in kanalizacijskih priključkih izvaja in nadzira upravljavec ali od upravljavca pooblaščen izvajalec.

VIII. OBRAČUN STORITEV JAVNE SLUŽBE

47. člen

(oblikovanje cen)

(1) Cene storitev javne službe mora izvajalec javne službe oblikovati v skladu z veljavno zakonodajo. Cene posamezne storitve so lahko sestavljene iz fiksne in variabilne dela. Cenik storitev javne službe sprejme ustanovitelj izvajalca javne službe.

(2) Cenik za storitve priključitve na javni vodovod iz pete odstavka 15. člena tega odloka in za storitve priključitve na javno kanalizacijo iz osmega odstavka 27. člena tega odloka sprejme ustanovitelj izvajalca javne službe.

(3) Če se spremeni cena storitev javne službe, lahko izvajalec javne službe obračuna porabljeno vodo tako, da ne odčita vodomera, temveč se stanje vodomera na dan uveljavitve spremenjene cene pitne vode izračuna iz povprečne porabe

vode v preteklem obračunskem obdobju. Uporabnik lahko na dan spremembe cene storitev javne službe sam odčita stanje vodomera in ga sporoči upravljavcu javnega vodovoda. V tem primeru se za obračun uporabi javljeno stanje vodomera.

48. člen

(meritve količin porabljene pitne vode)

(1) Upravljavec javnega vodovoda meri količino porabljene pitne vode v kubičnih metrih z obračunskimi vodomeri. Vsak obračunski vodomere mora biti pregledan in veljavno žigosan od pristojnega organa. Upravljavec javnega vodovoda vzdržuje obračunske vodomere in skrbi za njihove redne preglede.

(2) Za porabljeno vodo izstavi izvajalec javne službe račun uporabniku mesečno na podlagi:

– odčitane količine porabljene pitne vode ali povprečne dnevne porabe v preteklem obračunskem obdobju ali ocenjene količine porabe pitne vode v daljšem časovnem obdobju, če meritev z vodomrom ni možna in

– velikosti obračunskega vodomera ali priključka.

(3) Račun iz drugega odstavka tega člena mora vsebovati vse z zakonom predpisane elemente.

(4) Uporabnikom, ki z lastnimi objekti in napravami izkoriščajo vodne vire, so pa priključeni na javno kanalizacijo ali se imajo možnost nanjo priključiti, se obračuna količina 0,15 m³ na stalno ali začasno prijavljeno osebo na dan in fiksni del, kot je predpisan za obračunski vodomere DN20.

49. člen

(preverjanje točnosti vodomera)

(1) Upravljavec javnega vodovoda izvaja redno kontrolo točnosti obračunskega vodomera.

(2) Uporabnik lahko poleg redne kontrole zahteva tudi izredno kontrolo točnosti obračunskega vodomera, če sumi, da meritev ni pravilna. Če se pri kontroli obračunskega vodomera ugotovi, da ta izkazuje porabo vode izven dopustnih toleranc plača stroške izredne kontrole vodomera upravljavec javnega vodovoda, v nasprotnem primeru pa uporabnik.

50. člen

(izstavitve računa)

(1) Izvajalec javne službe izstavi račun lastniku stavbe ali uporabniku vode v stavbi.

(2) V stavbi z več stanovanji in skupnim vodomrom izda izvajalec javne službe račun posameznim uporabnikom stavbe na podlagi pisnega dogovora z upravnikom stavbe ali pooblaščenecem skupnosti lastnikov stanovanj, v katerem mora biti dogovorjen ključ delitve porabe. Izvajalec javne službe lahko izdaja račune tudi upravniku stavbe. Interna delitev in zaračunavanje vode posameznemu uporabniku v objektu ni dolžnost izvajalca javne službe. Če so v objektu uporabniki, ki plačujejo različno tarifo vode, si morajo takšni uporabniki vgraditi svoje obračunske vodomere.

(3) Če je več uporabnikov priključenih na isti obračunski vodomere in uporabniki nimajo upravnika stavbe, so dolžni izvajalcu javne službe sporočiti, kdo je pooblaščenec skupnosti lastnikov stanovanj, ki izvajalcu javne službe sporoča dogovorjen ključ delitve porabe, na osnovi katerega izda izvajalec javne službe račun posameznim uporabnikom. Interna delitev in zaračunavanje vode posameznemu uporabniku v objektu ni dolžnost izvajalca javne službe. Če so v objektu uporabniki, ki plačujejo različno tarifo vode, si morajo takšni uporabniki vgraditi svoje obračunske vodomere.

(4) Če zaradi okvare obračunskega vodomera ni mogoče ugotoviti dejanske porabe vode, upošteva izvajalec javne službe pri obračunu vode povprečno količino porabljene vode v preteklem obračunskem obdobju.

51. člen

(vodomere v interni napeljavi)

(1) V interni hišni napeljavi so za obračunskim vodomrom lahko nameščeni še interni vodomere, ki pa služijo

uporabnikom samo za interno porazdelitev stroškov porabe vode oziroma kontrolo porabe vode. Upravljevalec vodovoda teh vodomerov ne vzdržuje in jih ne uporablja za obračun vode.

(2) Interna delitev stroškov za porabljeno vodo posameznim uporabnikom ni obveznost upravljavca vodovoda, kar pomeni, da uporabniki odgovarjajo nerazdelno solidarno do popolnega plačila dolga, glede na stanje odčitano na obračunskem vodomeru.

52. člen

(obračun oskrbe s pitno vodo)

(1) Izvajalec javne službe zaračunava uporabniku oskrbo s pitno vodo, če je priključen na javni vodovod.

(2) Oskrba s pitno vodo se plačuje v odvisnosti od velikosti obračunskega vodomera in po porabljeni količini pitne vode v kubičnih metrih dobavljene pitne vode. Če pride na obračunskem vodomeru do okvare ali zaradi morebitnega drugega vzroka ni možno odčitati porabo vode na vodomeru, se obračuna povprečna poraba vode izračunana na osnovi porabe v zadnjem obračunskem obdobju pred nastankom okvare.

(3) Pri uporabnikih, ki porabijo manj kot 200 m³ pitne vode na mesec, zaračunava izvajalec javne službe mesečno porabo vode v obliki akontacije, v višini povprečne porabe vode v zadnjem obračunskem obdobju. Odčitavanje vodomera in obračun porabljene vode opravi upravljavec javnega vodovoda najmanj enkrat letno.

(4) Pri uporabnikih, ki porabijo več kot 200 m³ vode na mesec, opravi upravljavec javnega vodovoda odčitavanje vodomera praviloma vsak mesec. Račun se izstavi po dejanski porabi, zabeleženi na vodomeru. Količnik v tekočem mesecu ni bilo opravljeno odčitavanje vodomera se zaračuna poraba vode v obliki akontacije, v višini povprečne porabe vode v zadnjem obračunskem obdobju.

(5) Pogodbo o pavšalnem odjemu lahko sklene upravljavec javnega vodovoda z uporabnikom le, če meritev porabljene pitne vode ni možna. Če se meritev dobavljene pitne vode ne izvaja, se obračuna količina 0,15 m³ na stalno ali začasno prijavljeno osebo na dan in fiksni del, kot je predpisan za obračunski vodomer DN20.

(6) Obračun prekomerne porabe se obračuna skladno z zahtevami zakonskih in podzakonskih predpisov in le v primeru, če ti predpisi to izrecno zahtevajo.

(7) Uporabniku se ne zaračuna poraba pitne vode za gašenje požara iz zunanjega hidrantnega omrežja in poraba pitne vode za javne pipe, pranje ali namakanje javnih površin, če je naročnik ali izvajalec te storitve občina. Uporabnik je v tem primeru le dolžan obvestiti upravljavca javnega vodovoda o porabljeni količini pitne vode.

53. člen

(obračun odvajanja komunalne odpadne vode)

(1) Odvajanje komunalne odpadne vode se plačuje v odvisnosti od velikosti obračunskega vodomera za porabljeno pitno vodo in količine porabljene pitne vode, ki jo registrira vodomer. V primeru, da izvajalec javne službe meritev dobavljene pitne vode ne izvaja, se obračuna količina 0,15 m³ na stalno ali začasno prijavljeno osebo na dan in fiksni del, kot je predpisan za obračunski vodomer DN20.

(2) Odvajanje komunalne odpadne vode so dolžni plačevati uporabniki, ki so priključeni na javno kanalizacijo in uporabniki, ki na javno kanalizacijo niso priključeni, pa imajo možnost priključitve.

54. člen

(obračun čiščenja komunalne odpadne vode)

(1) Čiščenje komunalne odpadne vode se plačuje v odvisnosti od velikosti obračunskega vodomera za porabljeno pitno vodo in količino porabljene pitne vode, ki jo registrira vodomer. V primeru, da izvajalec javne službe meritev dobavljene pitne vode ne izvaja, se obračuna količina 0,15 m³ na stalno ali za-

časno prijavljeno osebo na dan in fiksni del, kot je predpisan za obračunski vodomer DN20.

(2) Stroške čiščenja komunalne odpadne vode plačujejo uporabniki, če se le-ta čisti na čistilni napravi.

55. člen

(obračun odvajanja in čiščenja padavinske odpadne vode)

(1) Odvajanje in čiščenje padavinske odpadne vode, ki se odvaja iz javnih površin, izvajalec javne službe zaračuna uporabniku v ceni odvajanja in čiščenja komunalne odpadne vode.

(2) Odvajanje in čiščenje padavinske odpadne vode, ki se odvaja s strehe, zaračuna izvajalec javne službe uporabniku posebej glede na izračunano količino odvedene padavinske odpadne vode skladno z metodologijo predpisano s predpisi, ki urejajo oblikovanje cen storitev obveznih občinskih gospodarskih javnih služb. Ta storitev se uporabniku zaračuna le v primeru, če se padavinska odpadna voda s strehe odvaja posredno ali neposredno v javno kanalizacijo. Obračun se izvede skladno z veljavnimi predpisi, ki urejajo oblikovanje cen storitev obveznih občinskih gospodarskih javnih služb.

(3) V primeru, da je uporabnik izvedel ustrezne ukrepe zadrževanja in zmanjševanja količin odvedene padavinske odpadne vode s površine strehe, izvajalec javne službe zmanjša količino iz drugega odstavka tega člena za 50 %. Za ustrezen ukrep zadrževanja se šteje, če je za vsakih 100 m² strehe zagotovljen najmanj 1 m³ volumna zadrževalnika.

56. člen

(obračun prevzema in ravnanja z blatom)

(1) Izvajalec javne službe mesečno zaračunava uporabniku prevzem in ravnanje z blatom iz obstoječih greznic ali iz malih komunalnih čistilnih naprav skladno z zakonsko predpisano metodologijo. V primeru da metodologija ni predpisana se storitev zaračuna glede na količino porabljene pitne vode. V primeru, da izvajalec javne službe meritev dobavljene pitne vode ne izvaja, se obračuna količina 0,15 m³ na stalno ali začasno prijavljeno osebo na dan.

(2) Storitve iz prve točke tega člena zajema prevzem in ravnanje z blatom iz obstoječih greznic enkrat na tri leta ali prevzem in ravnanje z blatom iz malih komunalnih čistilnih naprav enkrat na leto ter izdelavo ocene obratovanja male čistilne naprave enkrat na tri leta.

(3) Uporabnik je dolžan izvajalcu javne službe omogočiti prevzem blata in ravnanje z blatom iz obstoječih greznic ali iz malih komunalnih čistilnih naprav ter izvedbo ocene obratovanja male komunalne čistilne naprave.

(4) V primeru, da nastaja blato iz obstoječih greznic ali iz malih komunalnih čistilnih naprav na kmetijskem gospodarstvu in se le-to skladno z veljavnimi predpisi uporablja za gnojenje, se na osnovi pozitivno rešene vloge lastnika kmetijskega gospodarstva, storitev iz prvega odstavka tega člena ne zaračuna. V primeru, da kmetijsko gospodarstvo čisti komunalno odpadno vodo na mali komunalni čistilni napravi in uveljavlja oprostitve plačila storitve iz prvega odstavka tega člena, se mu vsako tretje leto izvede ocena obratovanja male komunalne čistilne naprave, ki se zaračuna po opravljeni storitvi skladno z veljavnim cenikom.

57. člen

(plačilo storitev)

Uporabnik je dolžan prejeti račun poravnati najkasneje do roka navedenega na računu. Če uporabnik zamudi s plačilom, mu za dolžni znesek izvajalec javne službe zaračuna zakonsko veljavne zamudne obresti. Če se uporabnik s prejetim računom ne strinja, ima pravico v osmih dneh od prejema računa vložiti pisni ugovor pri izvajalcu javne službe. Ugovor na izdan račun ne zadrži plačila. Izvajalec javne službe je dolžan na pisni ugovor uporabnika pisno odgovoriti v roku osem dni po njegovem prejemu in v tem roku ne sme prekiniti dobave vode.

58. člen

(prejemnik računa)

(1) Upravljavalec izstavlja račun za porabljeno vodo praviloma lastniku objekta, lahko pa tudi najemniku tega objekta, če lastnik o tem pisno obvesti upravljalca in navede začetek in konec najemnega razmerja.

(2) V primeru, da najemnik ne poravnava zapadlega računa v dogovorjenem roku, je lastnik zavezanec za plačilo računa ne glede na trajanje najemnega razmerja.

IX. IZVAJANJE POSEBNIH STORITEV

59. člen

(definicija posebnih storitev)

(1) Posebne storitve so storitve, ki niso obvezne storitve javne službe, jih pa izvajalec javne službe lahko izvaja z uporabo javne infrastrukture pravnim ali fizičnim osebam. Posebne storitve so:

- oskrba s pitno vodo za namen, ki ni oskrba s pitno vodo in za katerega je potrebno pridobiti vodno pravico v skladu s predpisom, ki ureja vode,
- oskrba s pitno vodo, če zaradi njene rabe nastaja industrijska odpadna voda,
- oskrba s pitno vodo za proizvodnjo pijač,
- oskrba s pitno vodo za tehnološke namene, pri katerih je voda sestavina proizvoda,
- oskrba s pitno vodo za polnjenje bazenskih kopališč,
- oskrba s pitno vodo za namakanje površin, ki niso javne,
- odvajanje industrijske odpadne vode,
- čiščenje industrijske odpadne vode,
- odvajanje padavinske odpadne vode s površin, ki niso javne površine ali strehe.

(2) Občina soglašajo z izvajanjem posebnih storitev in pooblašča izvajalca javne službe za izvajanje teh storitev na celotnem območju občine.

60. člen

(obračun posebnih storitev)

Posebne storitve, razen čiščenje industrijske odpadne vode, se obračunavajo smiselno na enak način, kot je to določeno v 52., 53., 54., 55. in 56. členu tega odloka za storitve, ki so predmet izvajanja javne službe. Obračun čiščenja industrijske odpadne vode se določi v posebnem občinskem predpisu.

61. člen

(oblikovanje cene posebnih storitev)

(1) Cene posebnih storitev sprejme ustanovitelj izvajalca javne službe. Cena čiščenja industrijske odpadne vode se oblikuje na podlagi posebnega občinskega predpisa.

(2) V primeru, da za posamezno posebno storitev cena še ni sprejeta, se uporablja cena, ki velja za posamezno storitev javne službe.

(3) Cena posamezne posebne storitve ne more biti nižja od cene posamezne storitve javne službe.

X. VRSTA OBJEKTOV IN NAPRAV POTREBNIH ZA IZVAJANJE JAVNE SLUŽBE

62. člen

(javni vodovodni in kanalizacijski sistemi)

(1) Javna služba oskrbe s pitno vodo se izvaja na območju občine po omrežju cevovodov ter z njimi povezanih objektov in tehnoloških naprav (objekti s tehnološko, strojno in elektro opremo za črpanje in prečrpavanje, čiščenje in hranjenje vode), ki se povezujejo v sekundarno, primarno in magistralno javno vodovodno omrežje, s pomočjo katerega se zagotavlja oskrba naselij ali delov naselij s pitno vodo.

(2) Javna služba odvajanja odpadne vode se izvaja po:

- primarnem kanalizacijskem omrežju javne kanalizacije, ki ga sestavljajo kanali in jarki ter z njimi povezani objekti in

tehnološki sklopi, ki so namenjeni odvajanju komunalne in padavinske odpadne vode iz dveh ali več sekundarnih kanalizacijskih omrežij na posameznih območjih naselja, in se zaključijo z navezavo na komunalno ali skupno čistilno napravo;

– po sekundarnem kanalizacijskem omrežju javne kanalizacije, ki ga sestavlja sistem kanalov in jarkov ter z njimi povezanih objektov in tehnoloških sklopov (npr. peskolovi, lovniški olj in maščob, črpališča za prečrpavanje odpadne vode ipd.), ki so namenjeni odvajanju komunalne in padavinske odpadne vode v naselju ali njegovem delu, in se zaključijo z navezavo na komunalno čistilno napravo ali skupno čistilno napravo ali z navezavo na primarno kanalizacijsko omrežje.

(3) Javna služba čiščenja odpadne vode se izvaja v komunalnih čistilnih napravah za odpadno vodo, ki se odvaja preko kanalizacijskega omrežja iz območij poselitev.

(4) Z objekti in napravami javne infrastrukture lokalnega pomena iz prvega, drugega in tretjega odstavka tega člena upravlja upravljavalec in jih lahko pod enakimi pogoji določenimi z zakonskimi in podzakonskimi predpisi, s tem odlokom in drugimi občinskimi predpisi uporablja vsakdo.

(5) Uporaba objektov in naprav javne infrastrukture lokalnega pomena iz prvega, drugega in tretjega odstavka tega člena je obvezna na vseh območjih, kjer so vzpostavljeni javni sistemi oskrbe s pitno vodo ali javni sistemi odvajanja in čiščenja odpadne vode.

(6) Šteje se, da je javni vodovod zgrajen, če je objekt, ki ga je potrebno oskrbovati s pitno vodo, oddaljen od javnega vodovoda manj kot 200 metrov.

(7) Šteje se, da je javna kanalizacija zgrajena, če je potrebno za priključitev objekta zgraditi kanalizacijski priključek, ki ni daljši od 50 metrov na vsak PE obremenitve odpadne vode, ki nastaja v objektu.

63. člen

(objekti in naprave v lasti uporabnikov javnega vodovoda)

(1) Objekti in naprave, potrebni za izvajanje javne službe oskrbe s pitno vodo, ki so v lasti uporabnika javnega vodovoda, so naslednji:

1. interno vodovodno in hidrantno (požarno) omrežje, ki ga od javnega vodovoda ločuje merilno mesto ali s pogodbo dogovorjeno mesto,
2. vodovodni priključek,
3. vodomerni jašek ali niša,
4. objekti in naprave vgrajeni za obračunskim vodomernom ali za pogodbeno dogovorjenim mestom, kot so: interni hidranti, interni vodomeri, naprave za reduciranje ali dvigovanje tlaka vode, nepovratni varnostni ventili pri grelnih napravah, vodohrani za sanitarno in požarno vodo, naprave za ogrevanje, mehčanje, dezinfekcijo vode in druge naprave.

(2) Objekti in naprave iz prvega odstavka tega člena niso del javnega vodovoda in jih z izjemo vodovodnega priključka vzdržuje uporabnik javnega vodovoda.

(3) Uporabnik javnega vodovoda je dolžan z objekti in napravami iz prvega odstavka tega člena gospodariti tako, da je omogočena nemotena oskrba s pitno vodo.

64. člen

(vodovodni priključek)

Vodovodni priključek vzdržuje upravljavalec vodovoda. Pri izvajanju vzdrževalnih del mora uporabnik upravljavcu vodovoda omogočiti dostop na zemljišče po katerem poteka priključek. Največja dovoljena dolžina vodovodnega priključka je 50 m.

65. člen

(objekti in naprave v lasti uporabnikov javne kanalizacije)

(1) Objekti in naprave, potrebni za izvajanje javne službe odvajanja in čiščenja odpadne vode, ki so v lasti uporabnika javne kanalizacije, so naslednji:

- interna kanalizacija,
- kanalizacijski priključek,

– male komunalne čistilne naprave z zmogljivostjo manjšo od 50 PE,

– naprave in objekti za predčiščenje odpadne vode (obstoječe greznice, peskolovi, oljni lovilniki, ipd.).

(2) Objekti in naprave iz prvega odstavka tega člena niso del javne kanalizacije in so v lasti lastnikov stavb, ki jim pripadajo. Z njimi upravlja upravljavec stavbe ali lastniki stavbe.

(3) Lastniki ali upravljavci stavbe iz prejšnjega odstavka morajo na svoje stroške zagotoviti:

– redno vzdrževanje in čiščenje interne kanalizacije in kanalizacijskih priključkov,

– redno vzdrževanje nepretočnih greznic, obstoječih greznic ter malih komunalnih čistilnih naprav,

– občasno preverjanje tehnične brezhibnosti kanalizacijskih priključkov, nepretočnih greznic, obstoječih greznic ter malih komunalnih čistilnih naprav.

XI. PREVZEM OBJEKTOV IN NAPRAV V UPRAVLJANJE

66. člen

(prenos obstoječega vodovoda ali kanalizacije v last občine)

Obstoječi vodovod ali kanalizacija, ki ni v upravljanju izvajalca javne službe in ni v lasti občine, se lahko prenese v last občine s pogodbo med dosedanjim upravljavcem, lastnikom in občino. V pogodbi iz prejšnjega stavka se določijo pravice in obveznosti dosedanjega upravljavca, lastnika in občine.

67. člen

(prenos javnega vodovoda ali javne kanalizacije v upravljanje upravljavcu)

Za prenos obstoječega javnega vodovoda ali javne kanalizacije v lasti občine v upravljanje bodočega upravljavca morajo biti izpolnjeni naslednji pogoji:

1. vodovod ali kanalizacija, ki se predaja, mora imeti vso potrebno dokumentacijo (uporabno dovoljenje, situacijo omrežja, evidenco priključkov in ostalih elementov na vodu, vodno dovoljenje),

2. vodovod ali kanalizacija, ki se predaja mora ustrezati določilom tega odloka in mora glede tehničnih zahtev ustrezati pravilom stroke,

3. izdelana mora biti evidenca osnovnih sredstev s finančnim ovrednotenjem,

4. izračunana in sprejeta mora biti enotna ali diferencirana cena, ki upravljavcu omogoča nemoteno upravljanje prevzetih naprav,

5. na vseh odjemnih mestih vodovoda morajo biti vgrajeni obračunski vodomeri, ki morajo biti pregledani in žigosani skladno s predpisi urada za meroslovje,

6. postopek prevzema mora biti izveden dokumentirano z zapisnikom o primopredaji.

68. člen

(prenos novozgrajenega infrastrukturnega sistema)

(1) Prevzem novozgrajenih vodovodnih in kanalizacijskih objektov ter naprav v last občine se izvede po naslednjem postopku:

1. po končani gradnji investitor pridobi uporabno dovoljenje,

2. občina prevzame objekte v last na podlagi primopredajnega zapisnika, če je investitor izpolnil naslednje pogoje:

– pridobil uporabno dovoljenje (1. točka prvega odstavka tega člena),

– predložil projekt izvedenih del in ostalo ustrezno tehnično dokumentacijo, vrednost osnovnih sredstev ter potrdilo o urejenih lastninskih razmerjih.

(2) Investitor je dolžan predati zgrajeni vodovod ali kanalizacijo občini najkasneje v roku enega meseca po pridobitvi uporabnega dovoljenja.

(3) Prevzete vodovodne in kanalizacijske objekte ter naprave skladno z določili tega člena preda občina v upravljanje

bodočemu upravljavcu. Postopek predaje v upravljanje mora biti izveden dokumentirano z zapisnikom o primopredaji.

XII. VZDRŽEVANJE HIDRANTNEGA OMREŽJA IN ODJEM PITNE VODE IZ HIDRANTOV

69. člen

(odvzem vode iz hidranta)

(1) Hidranti na javnem vodovodu služijo predvsem požarni varnosti, zato morajo biti vedno dostopni in primerno vzdrževani.

(2) Brez soglasja upravljavca javnega vodovoda se sme uporabiti pitna voda iz hidranta na javnem vodovodu samo za gašenje požarov ter izvajanje drugih nalog zaščite, reševanja in pomoči ter zaščitnih ukrepov ob naravnih in drugih nesrečah. V teh primerih mora uporabnik javnega vodovoda po uporabi vode pisno obvestiti upravljavca javnega vodovoda o kraju uporabe, času odvzema pitne vode, količini porabljene vode in o morebitnih pomanjkljivostih na hidrantih.

(3) Voda iz hidrantov se lahko izjemoma, vendar samo ob soglasju upravljavca javnega vodovoda, uporabi tudi za naslednje namene:

– škropljenje in pranje cest, ulic, trgov,

– zalivanje parkov ter javnih nasadov,

– za javne prireditve,

– za polnjenje cistern za prevoz vode,

– za utrjevanje cestišč ali podobna druga gradbena dela.

(4) V primerih uporabe vode iz tretjega odstavka tega člena, upravljavec javnega vodovoda in uporabnik skleneta pogodbo, v kateri se določijo pogoji uporabe in način plačila stroškov porabljene vode.

(5) Upravljavec javnega vodovoda je dolžan izdati soglasje za uporabo vode iz hidrantov za v tretjem odstavku tega člena določene namene, če to dopuščajo razmere na javnem vodovodu.

(6) Uporabnik, ki uporablja vodo iz hidranta za namene iz tretjega odstavka tega člena mora imeti lasten in tehnično brezhiben hidrantski nastavek z overjenim vodomero, ki je registriran pri upravljavcu vodovoda, in je dolžan upravljavca javnega vodovoda mesečno obveščati o količini porabljene pitne vode.

(7) Uporabnik mora po uporabi hidranta le-tega pustiti v brezhibnem stanju. V nasprotnem primeru odgovarja uporabnik za vso škodo nastalo zaradi okvare hidranta in stroške popravila hidranta.

(8) Za uporabo obstoječih hidrantov v internem omrežju, ki se napajajo iz vodovodnega omrežja mimo vodomera, veljajo do predelave vodomernega mesta, ki bo zagotavljalo napajanje hidrantov preko vodomera, določbe iz drugega, tretjega in četrtega odstavka tega člena. Uporabnik je dolžan zagotoviti dostop do teh hidrantov pooblaščenim predstavnikom upravljavca javnega vodovoda.

70. člen

(vzdrževanje hidrantov)

Izvajalec javne službe vzdržuje javno hidrantno omrežje in hidrante, ki so priključeni nanj. Stroški za to vzdrževanje so sestavni del stroškov oskrbe s pitno vodo.

XIII. UKREPI ZA ZMANJŠANJE KOLIČIN PADAVINSKE VODE ODVEDENE V KANALIZACIJO

71. člen

(določitev ukrepov)

Izvajalec javne službe predpiše v postopku izdaje pogojev in soglasij h gradnji in priključevanju objektov na javno kanalizacijo investitorju ukrepe za zmanjšanje količine padavinske vode, ki se odvaja v javno kanalizacijo v skladu z veljavnimi predpisi, ki urejajo gradnjo, vodni režim in izvajanje javne službe odvajanja in čiščenja odpadne vode.

72. člen

(odvajanje padavinske vode)

Padavinsko vodo s streh in utrjenih površin, na katerih ni možnosti onesnaženja, je potrebno ponikati v podtalje, če je to izvedljivo, v nasprotnem pa kontrolirano izpuščati v površinske odvodnike.

73. člen

(zadrževanje padavinske vode)

(1) Pri načrtovanju novih objektov je potrebno pred priključitvijo padavinske vode na javno kanalizacijo ali pred izpustom v vodotok predvideti zadrževalni bazen, ki predstavlja objekt za izravnavanje sunkovitega odtoka.

(2) Zadrževalni bazen iz prvega odstavka tega člena je potrebno dimenzionirati na ta način, da ob upoštevanju 15 minutnega naliva z enoletno povratno dobo maksimalni odtok z območja gradnje po izgradnji ni večji, kot je bil pred gradnjo.

XIV. JAVNA POOBLASTILA

74. člen

(javna pooblastila)

(1) Na podlagi tega odloka se izvajalcu javne službe podeljuje javno pooblastilo, da v okviru izvajanja javne službe odloča v upravnih zadevah izdaje pogojev in soglasij v skladu s predpisi, ki urejajo graditev objektov.

(2) Na podlagi tega odloka se izvajalcu javne službe podeljuje javno pooblastilo, da v okviru izvajanja javne službe izdaja smernice za načrtovanje predvidene prostorske ureditve in mnenja v skladu s predpisi, ki urejajo prostorsko načrtovanje.

XV. PREKINITEV DOBAVE PITNE VODE IN PREKINITEV ODVAJANJA ODPADNE VODE

75. člen

(prekinitve in omejitve dobave pitne vode zaradi zdravja ljudi)

(1) Upravljevec javnega vodovoda mora prekiniti z dobavo pitne vode, omejiti njeno uporabo, ali sprejeti drug ukrep, potreben za varovanje zdravja ljudi, če predstavlja uporaba pitne vode potencialno nevarnost za zdravje ljudi. Pri izbiri ukrepov mora upoštevati tveganje za zdravje ljudi, ki bi jih povzročila prekinitve dobave ali omejitve dobave pitne vode.

(2) V primerih omejitve ali prepovedi uporabe pitne vode mora upravljevec vodovoda takoj obvestiti uporabnike in jim posredovati ustrezna priporočila. V primeru prekinitve dobave pitne vode, ki traja več kot 24 ur, mora izvajalec javne službe zagotoviti vsaj minimalno oskrbo s pitno vodo.

76. člen

(omejitev dobave pitne vode zaradi pomanjkanja vode)

V primeru pomanjkanja vode na vodnem viru ali poškodb na objektih ali opremi javnega vodovoda, zaradi katerih je ogrožena zmožljivost oskrbe s pitno vodo, lahko upravljevec vodovoda omeji odvzem pitne vode iz vodovoda, pri čemer mora upoštevati, da ima oskrba prebivalstva s pitno vodo prednost pred rabo pitne vode za druge namene.

77. člen

(prekinitve iz razlogov na strani uporabnika)

(1) Izvajalec javne službe lahko brez predhodnega obvestila uporabniku prekine dobavo s pitno vodo in odvajanje odpadne vode, če:

– stanje interne vodovodne napeljave ali vodomernega mesta ogroža zdravje uporabnikov oziroma kvaliteto vode v javnem vodovodu,

– stanje interne kanalizacije in kanalizacijskega priključka ogroža zdravje uporabnikov,

– je vodovodni ali kanalizacijski priključek izveden brez soglasja oziroma v nasprotju s soglasjem upravljavca,

– uporabnik onemogoči predstavniku upravljavca javnega vodovoda odčitavanje ali zamenjavo vodomera ali pregled priključka in notranjih instalacij,

– uporabnik krši objavljene ukrepe za odpravo vzrokov neskladnosti in omejitve uporabe pitne vode,

– uporabnik odvaja v javno kanalizacijo odpadno vodo, ki presega predpisane mejne vrednosti snovi za odvajanje v javno kanalizacijo, če se s tem zaradi posrednega ali neposrednega odvajanja odpadne vode v vodo povzroča nevarnost za vodni vir ali oskrbo s pitno vodo,

– uporabnik odvaja v javno kanalizacijo odpadno vodo v količinah, ki presega pogoje iz soglasja za priključitev na javno kanalizacijo, če je zaradi tega moten proces čiščenja odpadne vode v takšni meri, da obratovanje čistilne naprave ne poteka v skladu s predpisom, ki ureja emisijo snovi in toplote pri odvajanju odpadne vode v vodo in javno kanalizacijo in emisijo snovi pri odvajanju odpadne vode iz komunalnih čistilnih naprav,

– uporabnik onemogoča izvajalcu javne službe meritve količin in onesnaženosti odpadne vode,

– ugotovljeno stanje interne kanalizacije ogroža zdravje in premoženje prebivalcev v stavbi,

– obstajajo drugih razlogi, ki lahko ogrozijo nemoteno izvajanje dejavnosti javne službe, če se prekinitve ne bi izvedla.

(2) Izvajalec javne službe lahko prekine dobavo pitne vode in odvajanje odpadne vode posameznemu uporabniku na podlagi predhodnega obvestila, v katerem mu mora dati primeren rok za odpravo vzroka prekinitve, če:

– hišno vodovodno omrežje in druge naprave uporabnika ovirajo redno dobavo pitne vode drugim uporabnikom,

– uporabnik brez soglasja upravljavca javnega vodovoda dovoli priključitev drugega uporabnika na svojo hišno vodovodno omrežje ali če spremeni zmožljivost svojega vodovodnega priključka,

– uporabnik brez privolitve upravljavca javnega vodovoda odstrani varnostno objemko na vodomoru ali kako drugače spremeni izvedbo priključka,

– se uporabnik ne priključi na javno kanalizacijo skladno s 24. členom tega odloka,

– uporabnik ne prazni greznice skladno z 22. členom tega odloka,

– uporabnik ne opusti greznice skladno s 24. členom tega odloka,

– ne omogoči upravljavcu javnega vodovoda vzdrževanja vodovodnega priključka pod pogoji iz 18. člena tega odloka,

– je namestitev vodomera možna, uporabnik pa ga ne namesti,

– posega v obračunski vodomerni v nasprotju z zahtevami upravljavca javnega vodovoda iz 17. člena tega odloka,

– kvaliteta odvajanja odpadne vode v javno kanalizacijo ne ustreza zahtevam zakonskih in podzakonskih predpisov,

– to izhaja iz odločbe pristojnega inšpektorja,

– uporabnik ne poravnava zapadlih računov za dobavljeno pitno vodo ali za storitve javne službe odvajanja in čiščenja komunalne in padavinske odpadne vode,

– uporabniki v večstanovanjskem objektu skladno s 50. členom tega odloka upravljavcu ne sporočijo pravne ali fizične osebe, ki prejema ter plačuje račune,

– objekt ne izpolnjuje z zakonodajo predpisanih pogojev za priključitev na vodovodno omrežje.

(3) Prekinitve oskrbe s pitno vodo ali prekinitve odvajanja komunalne in padavinske odpadne vode velja za čas do odprave vzroka prekinitve. Uporabnik mora poravnati stroške prekinitve in ponovne priključitve.

78. člen

(prekinitve iz razlogov na strani izvajalca javne službe in višje sile)

(1) Upravljevec ima pravico, da prekine oskrbo s pitno vodo ali odvajanje komunalne odpadne in padavinske vode zaradi:

– izvedbe planiranih vzdrževalnih del na objektih in napravah javnega vodovoda ali javne kanalizacije,

– odprave nepredvidljive okvare na objektih in napravah javnega vodovoda ali javne kanalizacije,
– višje sile, kot npr. potres, požar, suša, onesnaževanje vodnih virov, izpad energije in podobno.

(2) Upravljavlec mora o predvidenem času in trajanju prekinitve iz prejšnjega odstavka pravočasno, to jev primeru iz prve alineje prejšnjega odstavka vsaj en dan pred predvideno prekinitvijo, v primeru iz druge in tretje alineje prejšnjega odstavka pa najpozneje v roku 24 ur po prekinitvi, obvestiti uporabnike neposredno, ali preko sredstev javnega obveščanja ali na drug krajevno običajen način in z objavo na svoji spletni strani. V primerih iz tretje alineje prejšnjega odstavka mora izvajalec javne službe postopati skladno s sprejetimi načrti ukrepov za navedene primere.

(3) Če prekinitev ali omejitev oskrbe s pitno vodo traja več kot 24 ur mora izvajalec javne službe v tem času zagotoviti vsaj minimalno nadomestno oskrbo s pitno vodo.

XVI. NADZOR NAD IZVAJANJEM TEGA ODLOKA IN KAZENSKE DOLOČBE

79. člen

(nadzorni organ)

(1) Nadzor nad izvajanjem določb tega odloka izvaja pristojna občinska inšpekcijska služba.

(2) Pri izvajanju inšpekcijskega nadzora ima organ iz prejšnjega odstavka poleg pravic in dolžnosti, ki jih ima po drugih predpisih, še naslednje pravice in dolžnosti:

1. nadzorovati priključevanje na javni vodovod in javno kanalizacijo, pregledovati dokumentacijo v zvezi s priključevanjem na javni vodovod in javno kanalizacijo in odrediti odpravo ugotovljenih pomanjkljivosti,

2. nadzorovati praznjenje, čiščenje in zasutje greznic ter pregledovati dokumentacijo v zvezi s praznjenjem greznic in odrediti odpravo ugotovljenih pomanjkljivosti,

3. nadzorovati izvajanje ukrepov v zvezi z odvajanjem komunalne in padavinske odpadne vode,

4. v nujnih primerih, ko bi bila ogrožena zdravje in varnost premoženja ljudi, odrediti ukrepe, da se odvrne nevarnost ali prepreči škoda,

5. nadzorovati delovanje internih čistilnih naprav za komunalno odpadno vodo in kakovost te vode pred izpustom v kanalizacijo in odrediti odpravo ugotovljenih pomanjkljivosti,

6. nadzorovati izvajanje predpisanih pogojev pri izdaji soglasij, ki se nanašajo na oskrbo s pitno vodo ter odvajanje in čiščenje komunalne in padavinske odpadne vode.

(3) Naloge inšpekcijskega nadzora po tem odloku opravljajo inšpektorice in inšpektorji (v nadaljnjem besedilu: inšpektorji) skladno s tem odlokom in z zakonom, ki ureja inšpekcijski nadzor.

(4) Pristojni organ lokalne skupnosti ima pravico do pogleda v evidence, ki jih vodi izvajalec javne službe, v skladu z določbami zakona o varstvu osebnih podatkov.

80. člen

(ukrepi inšpektorjev)

Če inšpektor pri opravljanju nalog inšpekcijskega nadzora ugotovi, da je kršen ta odlok, ima pravico in dolžnost odrediti, da se nepravilnosti, ki jih ugotovi, odpravijo v roku, ki ga določi.

81. člen

(globe)

(1) Z globo 1.000 evrov v se kaznuje za prekršek upravljavlec javnega vodovoda – pravna oseba, če:

– ravna v nasprotju s 13. členom tega odloka;

– ravna v nasprotju s 75. členom tega odloka.

(2) Z globo 400 evrov se za prekršek iz prvega odstavka tega člena kaznuje odgovorna oseba pravne osebe.

(3) Z globo 1000 evrov se kaznuje za prekršek uporabnik – pravna oseba, samostojni podjetnik posameznik in posameznik, ki samostojno opravlja dejavnost, če:

– ravna v nasprotju s prvim odstavkom 12. člena tega odloka;

– ravna v nasprotju s prvim odstavkom 14. člena tega odloka;

– ravna v nasprotju s četrnim odstavkom 16. člena tega odloka;

– ravna v nasprotju s 17. členom tega odloka;

– ravna v nasprotju s prvim in tretjim odstavkom 24. člena tega odloka;

– ravna v nasprotju s prvim odstavkom 25. člena tega odloka;

– ravna v nasprotju z 28. členom tega odloka;

– ravna v nasprotju z 41. členom tega odloka;

– ravna v nasprotju z 42. členom tega odloka;

– ravna v nasprotju s 43. člena tega odloka;

– ravna v nasprotju s 44. členom tega odloka;

– ravna v nasprotju s 45. členom tega odloka;

– ravna v nasprotju z drugim in tretjim odstavkom 69. člena tega odloka.

(4) Z globo 400 evrov se za prekršek iz tretjega odstavka tega člena kaznuje odgovorna oseba pravne osebe.

(5) Z globo 400 evrov se za prekršek iz tretjega odstavka tega člena kaznuje uporabnik – fizična oseba.

XVII. PREHODNI IN KONČNA DOLOČBA

82. člen

(prenehanje veljavnosti)

Z dnem uveljavitve tega odloka preneha veljati Odlok o oskrbi s pitno vodo ter odvajanju in čiščenju komunalne in padavinske odpadne vode na območju Mestne občine Celje (Uradni list RS, št. 9/10).

83. člen

(podaljšanje veljavnosti obstoječega predpisa)

Z dnem uveljavitve tega odloka ostane v veljavi Pravilnik o obračunavanju čiščenja odpadnih voda in grezničnih muljev na čistilnih napravah na območju Mestne občine Celje (Uradni list RS, št. 31/10) kolikor ni v nasprotju z določbami tega odloka. Z določbami tega odloka ga je treba uskladiti v roku enega leta od uveljavitve tega odloka.

84. člen

(začetek veljavnosti)

Ta odlok se objavi v Uradnem listu Republike Slovenije in začne veljati petnajsti dan po objavi.

Št. 0302-10/2012

Celje, dne 1. julija 2014

Župan
Mestne občine Celje
Bojan Šrot l.r.

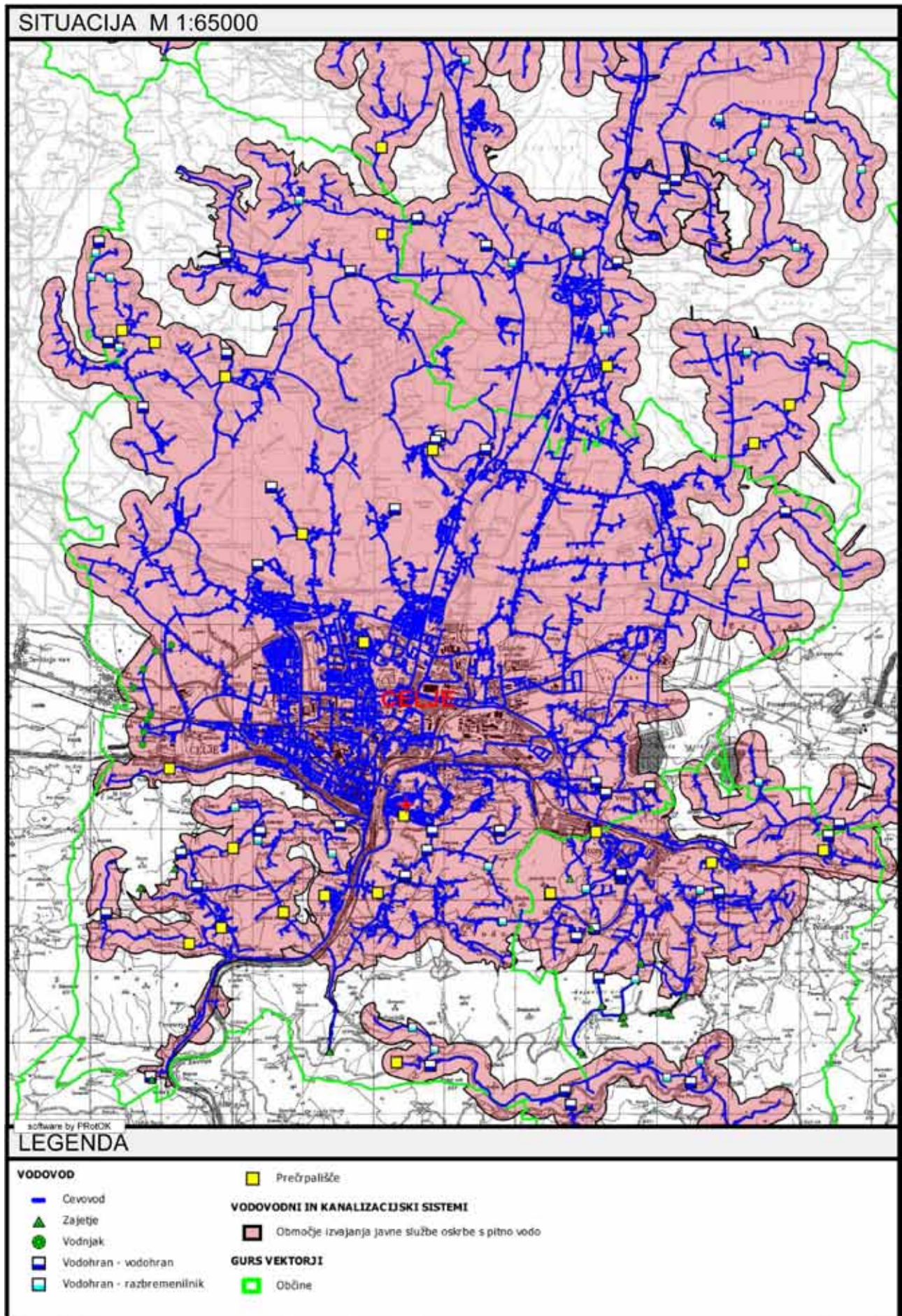

2397. Odlok o občinskem podrobnem prostorskem načrtu za gradnjo enodružinskih stanovanjskih hiš Babno – Ložnica III

Mestni svet Mestne občine Celje je na podlagi 61. člena Zakona o prostorskem načrtovanju (Uradni list RS, št. 33/07, 70/08 – ZVO-1B, 108/09, 80/10 – ZUPUDPP, 43/11 – ZKZ-C, 57/12, 57/12 – ZUPUDPP-A in (109/12)), 10., 19. in 115. člena Statuta Mestne občine Celje (Uradni list RS, št. 106/13) na 28. redni seji dne 1. 7. 2014 sprejel

O D L O K

o občinskem podrobnem prostorskem načrtu za gradnjo enodružinskih stanovanjskih hiš Babno – Ložnica III

I. UVODNE DOLOČBE

1. člen

(vsebina občinskega podrobnega prostorskega načrta)

(1) S tem odlokom se sprejeme občinski podrobni prostorski načrt za gradnjo enodružinskih stanovanjskih hiš Babno – Ložnica III (v nadaljnjem besedilu: podrobni načrt).

(2) Ta odlok določa:

- območje podrobnega načrta;
- opis prostorske ureditve;
- umestitev načrtovane ureditve v prostor;
- pogoje priključevanja objektov na gospodarsko javno infrastrukturo in grajeno javno dobro;
- rešitve in ukrepi za celostno ohranjanje kulturne dediščine;
- rešitve in ukrepi zavarovanje okolja, naravnih virov in ohranjanje narave;
- rešitve in ukrepi za obrambo ter varstvo pred naravnimi in drugimi nesrečami, vključno z varstvom pred požarom;
- načrt parcelacije;
- etapnost izvedbe prostorske ureditve;
- druge pogoje in zahteve za izvajanje;
- dopustna odstopanja od funkcionalnih, oblikovalskih in tehničnih rešitev.

2. člen

(sestavni deli podrobnega načrta)

(1) Ta odlok vsebuje tekstualni del (besedilo odloka) ter grafični del.

(2) Grafični del odloka vsebuje naslednje grafične načrte: Kartografski del obsega naslednje vsebine:

- Grafični načrt 1: Izrez iz prostorskega plana Občine Celje;
- Grafični načrt 2: Geodetski načrt s prikazom območja urejanja;
- Grafični načrt 3: Zazidalno-ureditvena situacija s prikazom možnih prereзов objektov;
- Grafični načrt 4: Prerezi na območju podrobnega načrta;
- Grafični načrt 5: Zbirna situacija gospodarske javne infrastrukture;
- Grafični načrt 6: Prikaz ureditev, potrebnih za varovanje okolja.

(3) Priloge podrobnega načrta so:

- Geološko poročilo;
- Smernice nosilcev urejanja prostora;
- Mnenja nosilcev urejanja prostora;
- Podatki o lastnikih zemljišč.

3. člen

(izdelovalec podrobnega načrta)

Podrobni načrt je izdelalo podjetje LT svetovanje in cenilstvo, Lidija Tekauc s.p., Cesta Miloša Zidanška 21, 3230 Šentjur, pod številko projekta 13/12.

II. OBMOČJE PODROBNEGA NAČRTA

4. člen

(območje podrobnega načrta)

(1) Območje podrobnega načrta obsega zemljišča s parcelnimi številkami: 1718/3, 1718/4, 1718/5, 1718/6, 1718/7, 1718/8, 1718/9, 1718/10, 1715/1 in 1715/2, k.o. Medlog. Površina območja podrobnega načrta znaša 4.210,00 m².

(2) Za izvedbo navezav podrobnega načrta na obstoječo in predvideno gospodarsko infrastrukturo bodo potrebni tudi posegi za zemljišča zunaj podrobnega načrta, kolikor se v postopku priprave projektne dokumentacije gospodarske javne infrastrukture, na podlagi strokovno preverjenih rešitev, to izkaže za potrebno.

(3) Na območju podrobnega načrta ni predvidenih odstranitvev objektov.

III. OPIS PROSTORSKE UREDITVE

5. člen

(predmet podrobnega načrta)

(1) Območje podrobnega načrta se nahaja v Mestni občini Celje, v naselju Babno, južno od stanovanjske soseske Lava.

(2) Po prostorskih sestavinah dolgoročnega plana Občine Celje za obdobje od leta 1986 do leta 2000 in prostorskimi sestavinami srednjeročnega družbenega plana Občine Celje za obdobje od leta 1986 do leta 1990 za območje Mestne Občine Celje – Celjski prostorski plan (Uradni list SRS, št. 40/86, 4/88, Uradni list RS, št. 86/01) je območje opredeljeno kot območje stavbnih zemljišč znotraj območja predvidenega za stanovanjsko gradnjo in spremljajoče dejavnosti.

(3) Prostorske ureditve, ki se načrtujejo s tem podrobnim načrtom, so:

- nova interna navezovalna cesta;
- individualna stanovanjska gradnja;
- gospodarska javna infrastruktura.

IV. UMESTITEV NAČRTOVANE UREDITVE V PROSTOR

6. člen

(vplivi in povezave prostorske ureditve s sosednjimi območji)

(1) Območje je obdano z obstoječo stanovanjsko pozidavo in se napaja iz obstoječih cestnih povezav. Za dostop je načrtovana izgradnja interne dovozne ceste (cesta znotraj ureditvenega območja).

(2) Območje se navezuje na sosednja območja preko interne ceste po obstoječi občinski cesti, peš komunikacijah in kolesarskih poteh.

7. člen

(namembnost območja)

S podrobnim načrtom so načrtovane prostorske ureditve za območje gradnje za izgradnjo sedmih stanovanjskih objektov.

8. člen

(vrste gradenj)

Na območju podrobnega načrta so dopustni naslednji posegi:

- gradnja novih objektov;
- dozidava;
- nadzidava do s tem odlokom predvidene etažnosti;
- redna vzdrževalna dela, investicijsko vzdrževalna dela;
- rekonstrukcija objektov;
- odstranitve objektov;
- gradnja gospodarske infrastrukture;
- urejanje utrjenih zunanjih površin;
- gradnja enostavnih in nezahtevnih objektov.

9. člen

(pogoji za urejanje okolice stanovanjskih objektov)

(1) Znotraj ureditvenega območja je mogoče parcelo ograditi z živo mejo, žično ali leseno ograjo višine do 1,8 m v oddaljenosti 0,5 m od cestnega telesa, polne zidane ograje niso dovoljene.

(2) Na priključku na občinsko cesto se lahko ogradijo parcele z živo mejo, žično ali leseno ograjo višine do 0,75 m v območju preglednega trikotnika (preglednost pri vključevanju v promet). Vzorec zasaditve površin ob cesti je potrebno prilagoditi pogojem vzdrževanja cestišča, preglednosti ceste in priključevanja, namestitve prometne signalizacije in opreme.

(3) Ob stanovanjskem objektu je dovoljeno izvesti nezahtevne objekte za lastne potrebe in enostavne objekte za lastne potrebe. Dovoljen faktor zazidanosti parcele je 0,40.

10. člen

(gradbene meje)

Razmestitev objektov je določena z gradbenimi mejami, črtami, ki jih načrtovani objekti ne smejo presegati, lahko pa se dotikajo ali pa so od nje odmaknjeni v notranjost parcele.

11. člen

(pogoji in usmeritve glede lege, velikosti in oblikovanja objektov)

(1) Objekti so zasnovani sodobno z ravnimi, eno, dvo ali večkapnimi strehami, brez ali s sodobnimi frčadami, minimalnim naklonom strehe 15°. Dovoljena je gradnja arhitekturno kvalitetnih ter energetske učinkovitih stanovanjskih objektov.

(2) Objekti so etažnosti P+ M oziroma P+1. Dovoljeni tipi gradnje so razvidni iz grafičnih prilog:

- tip I.: etažnost objekta P+M, maksimalna višina 8,50 m, dvokapna streha v naklonu 25-40 %;
- tip II.: etažnost objekta P+N, maksimalna višina 8,50 m, enokapna streha;
- tip III.: etažnost objekta P+N, maksimalna višina 6,80 m, ravna streha.

(3) Mogoča je izvedba kleti, vendar v nepropustni kesoški izvedbi do kote pritličja. Garažo je možno izgraditi tudi v objektu. Fasade so oblikovane in konstrukcijsko zasnovane sodobno z uporabo enostavnih pravokotnih rastrov, materiali: omet, beton, steklo ali sodobni obložni materiali, poenotena uporaba materialov v barvni lestvici primerni urbanemu okolju, ki se obvezno določi v PGD dokumentaciji.

(4) Gabariti objektov so naslednji:

- tlorisne dimenzije novih individualnih objektov se lahko razvijajo znotraj razmerja stranic 1:1,1 do 1:2;
- gabariti objektov so 11,40 m x 9,50 m ter garažo ali nadstreškom v velikosti predvidoma 6m x 6m–7m;
- tloris je lahko členjen in razgiban.

(5) Na objektih je dovoljeno postavljati fotovoltaične elemente, vendar le v ravnini strešin oziroma fasad.

12. člen

(zunanja ureditev)

Dostopi in dovozi do objektov so iz strani dovozne ceste, kjer so predvidene zunanje parkirne in manipulativne površine. Okolice objektov so zatravljene, zasajene z okrasnimi grmovnicami in nizkim drevjem. Ograje se v preglednem trikotniku priključka na občinsko cesto postavlja v skladu z 9. členom tega odloka.

13. člen

(zelene površine)

Zelene površine so sestavni del ureditve območja. Trase komunalne infrastrukture je potrebno voditi izven območja zelenic, pod pešpotmi in dovozov.

V. POGOJI PRIKLJUČEVANJA OBJEKTOV
NA GOSPODARSKO JAVNO INFRASTRUKTURO
IN GRAJENO JAVNO DOBRO

14. člen

(splošni pogoji glede priključevanja objektov na gospodarsko infrastrukturo in grajeno javno dobro)

(1) Vsi objekti znotraj območja podrobnega načrta morajo biti priključeni na obstoječe in predvideno komunalno in energetske infrastrukture omrežje, in sicer minimalno kanalizacijsko, vodovodno in elektroenergetsko omrežje.

(2) Praviloma morajo vsi sekundarni in primarni vodi potekati po prometnih in intervencijskih površinah, oziroma po površinah v javni rabi tako, da je omogočeno vzdrževanje infrastrukturnih objektov in naprav.

(3) V primeru, ko potek v javnih površinah ni možen, mora lastnik prizadetega zemljišča omogočiti izvedbo in vzdrževanje javnih komunalnih vodov na njegovem zemljišču, upravljavec posameznega komunalnega voda pa mora za to od lastnika pridobiti pravico graditi.

(4) Pred predvideno gradnjo je treba zakoličiti obstoječo komunalno, energetske in telekomunikacijsko infrastrukturo na kraju samem.

(5) Trase komunalnih, energetske, telekomunikacijskih objektov, vodov in naprav morajo biti medsebojno usklajene z upoštevanjem zadostnih medsebojnih odmikov in odmikov od ostalih naravnih in grajenih struktur.

(6) Dopustne so spremembe tras posameznih infrastrukturnih vodov, objektov in naprav ter priključkov zaradi ustrežnejše izbire prostora.

(7) Dopustne so delne inčasne ureditve, ki morajo biti v skladu s programi upravljavcev infrastrukturnih vodov in morajo biti izvedene tako, da jih bo možno vključiti v končno fazo ureditve posameznega infrastrukturnega voda po izdelavi idejnih rešitev za to območje.

(8) Obstoječe infrastrukturne vode, ki se nahajajo v območju, je dopustno zaščititi, predstavljati, obnavljati, dograjevati in jim povečati zmogljivost v skladu s prostorskimi in okoljskimi možnostmi ter ob upoštevanju veljavnih predpisov.

(9) Dopušča se uporaba alternativnih virov za energetske oskrbo objektov (geotermalna, sončna in podobna) v skladu z predpisi, ki urejajo to področje.

15. člen

(cestno omrežje)

(1) Dostop do objektov je načrtovan z dveh strani. Na severni strani bodo na obstoječo javno pot JP 532970 – Ložnica pri Celju – od HŠ5 do HŠ36 izvedeni interni priključki. Na novo se uredi interni cestni priključek na zahodni strani na obstoječo lokalno cesto številka LZ032641 – od Čopove ulice do Bana (Lava–Čulk–Babno).

(2) Prečni sklon interne dovozne ceste je 2,0%. Interna cesta ni obrobničena tako, da se padavinske vode izlivajo enakomerno po terenu in v bankinah in zelenicah poniknejo.

(3) Pred asfaltiranjem ceste je potrebno izvesti vse komunalne, energetske in telekomunikacijske vode ter hišne priključke, ki predvidoma potekajo pod asfaltnimi površinami.

16. člen

(parkirne površine)

Za vsak objekt je potrebno zagotoviti minimalno dve parkirni mesti na lastni parceli.

17. člen

(kolesarski in peš promet)

Ob interni navezovalni cesti niso predvidene posebne površine za kolesarski in peš promet.

18. člen

(vodovodno omrežje)

(1) Načrtovano je priključevanje na predvideni javni vodovod, in sicer šele takrat, ko se predvideni javni vodovod zgradi

in preda v last Mestni občini Celje in v upravljanje javnemu podjetju Vodovod – kanalizacija d.o.o.

(2) Za vsak posamezni objekt je predviden vodovodni priključek iz cevi polietilen DN/OD 32 mm – 10 bar. Vsak objekt ima svoj tipski toplotni izoliran vodomerni jašek, ki je lociran na zemljišču posameznega funkcionalnega zemljišča objekta.

(3) Na projektirano vodovodno omrežje se namesti en nadzemni hidrant za zagotovitev požarne varnosti. Hidranti morajo imeti med hidrantskim ventilom in N-kosom vgrajen FF kos dolžine minimalno 300 mm.

19. člen

(kanalizacijsko omrežje)

(1) Za odvodnjavanje odpadnih vod iz območja podrobne- ga načrta se zgradi javna kanalizacija. Načrtovano je priključe- vanje na predvideno javno kanalizacijo, in sicer šele takrat, ko se predvidena javna kanalizacija zgradi in preda v last Mestni občini Celje in v upravljanje javnemu podjetju Vodovod – kan- alizacija d.o.o. Odvodnjavanje komunalnih odpadnih vod je predvideno na čistilno napravo Celje.

(2) Interna kanalizacija posameznih objektov, ki poteka skozi prostore pod nivojem terena, mora biti izvedena brez priključkov in brez prekinitev, ki bi lahko povzročali povratno zaplavitve objekta. Odpadne vode iz prostorov pod nivojem terena mora biti speljane v javno kanalizacijo preko črpališča.

(3) V javno kanalizacijo je dovoljeno odvajati vode, ki ustrezajo predpisom o emisiji snovi in toplote pri odvajanju odpadnih voda v vode in javno kanalizacijo ter predpisom o prvih meritvah in obratovnem monitoringu emisije snovi v zrak iz nepremičnih virov onesnaževanja ter o pogojih za njegovo delovanje.

(4) Padavinske vode iz strešin se vodijo preko peskolovov v ponikovalna polja posameznih objektov.

(5) Odvodnjavanje padavinskih vod za posamezne objek- te se predvidi v skladu s predpisi o vodah, in sicer z zadrže- vanjem in ponikanjem v skladu z Geotehničnim mnenjem o pogojih ponikanja, ki ga je izdelal Geoeskper, Igor Resanovič, številka 18/13.

(6) Pri načrtovanju, gradnji ter obratovanju in vzdrževanju kanalizacije se morajo upoštevati vsa določila, ki jih vsebujejo veljavni predpisi in pravilniki o oskrbi z vodo in kanalizacijo ter o odvajanju komunalne in padavinske odpadne vode.

20. člen

(električno omrežje)

(1) Električna energija za napajanje predvidenih stano- vanjskih objektov je na razpolago na NN zbiralkah v predvide- nih TP Ložnica naselje. Od TP se do razdelilne merilne oma- rice PMO-1 v novi kabelski kanalizaciji položi kabel E-AY2Y 4x150+1,5 mm². Od razdelilne omarice PMO-1 se do priključno merilne omarice PMO-2 v novi kabelski kanalizaciji položi kabel E-AY2Y 4x70+1,5 mm². Prav tako se od omarice PMO-1 za napajanje omarice PMO-3 in PMO-4 v novi kabelski kanalizaciji položi kabel E-A2Y 4x70+1,5 mm². Priključno merilne omarice PMO-1, PMO-3 in PMO-4 so predvidene za dva priključno merilna mesta, omarica PMO-2 pa za eno priključno mesto.

(2) Od posameznih omaric PMO do predvidenih stano- vanjskih stavb je predviden kabel NY-J 4x10 mm². Kabelska kanalizacija se izvede iz cevi DWP Ø110 mm, na lomih tras in pred omaricami PMO-1-4 se predvidijo kabelski jaški.

(3) Kabelska kanalizacija se zgradi iz obbetoniranih cevi DWP Ø110 mm. Cevi se položijo na ustrezne plastične distanč- nike nameščene v odmiku 3 m in se na celotni trasi opremijo z vlečnimi vrvmi Al-Fe 35/6 mm², ter obbetonirajo z 10 cm debelo plastjo betona MB15.

(4) Trase v podrobnem načrtu služijo kot osnova za iz- delavo projektne dokumentacije PGD, PZI v skladu s pogoji upravljavca.

(5) Hišni priključki se morajo zgraditi kot kabelski pri- ključek, položen v zemljo ali v kabelsko kanalizacijo. Za NN priključno merilne omarice se uporabijo prosto stoječe NN omarice, ki se postavijo na montažne plastične ali betonske

temelje. Predvidena oprema se določi v projektni dokumentaciji PGD oziroma PZI.

(6) Kabelski jaški so različnih dimenzij, armirano betonski ali zidani z ustreznimi litoželeznimi pokrovi nosilnosti 250 kN (po tipizaciji Elektro Celje d.d.). Lokacija jaškov, kot tudi detajli kabelske kanalizacije se obdelajo v projektni dokumentaciji PGD in PZI.

21. člen

(telekomunikacijsko omrežje)

(1) Na območju podrobne- ga načrta ni obstoječega teleko- munikacijskega omrežja.

(2) Na vzhodni strani predvidene gradnje novih stano- vanjskih objektov poteka obstoječa TK kabelska kanalizacija, ki je predvidena kot priključna točka za nove odjemalce TK storitev.

(3) Od obstoječega jaška (priključna točka) se izvede kabelska kanalizacija 1x cev Ø110 mm do zadnjega jaška T.J7. Od posameznih jaškov do omaric na fasadi objektov se izvede kabelska kanalizacija 1x cev Ø50 mm.

(4) Priključevanje objektov na telekomunikacijsko omrežje se podrobneje obdelava v projektni dokumentaciji PGD in PZI.

22. člen

(plinovod)

(1) V bližini območja podrobne- ga načrta poteka nizkotlač- no plinovodno omrežje.

(2) Za načrtovane objekte na območju podrobne- ga načrta se predvidi priključitev na nizkotlačno plinovodno omrežje za potrebe ogrevanja z zemeljskim plinom.

(3) Pri projektiranju in izgradnji je potrebno upoštevati pa- ramente iz predpisov o tehničnih pogojih za graditev, obratova- nje in vzdrževanje plinovodov z največjim tlakom do vključno 16 bar ter tehnične predpise in smernice systemskega operaterja plinskega omrežja v Mestni občini Celje.

(4) Plinomeri se postavijo na mesto in način, ki ga določi distributer. Mesto postavitve plinomerov mora biti vedno dostop- no za odčitavanje in nadzor (v fasadnih omaricah).

VI. REŠITVE IN UKREPI ZA CELOSTNO OHRANJANJE KULTURNE DEDIŠČINE

23. člen

(ukrepi za ohranjanje kulturne dediščine)

(1) Na podlagi Odloka o razglasitvi kulturnih in zgodovin- skih spomenikov na območju Občine Celje (Uradni list SRS, št. 1/81, in Uradni list RS, št. 1/92) zahteva varstveni režim za spomenik izvedbo predhodnih arheoloških raziskav pred posegi v prostor.

(2) Na obravnavanem območju se skladno z zakonom, ki ureja varstvo kulturne dediščine, izvedejo predhodne ar- heološke raziskave za določitev vsebine in sestave najdišča. Izkop se izvede strojno do pojava arheoloških ostalin oziroma ob odsotnosti le-teh do sterilne geološke osnove. Strojni jarek skupne dolžine 50 metrov in širine ravne bagske žlice (pla- nerke) naj bo izveden na območju stanovanjskih objektov z infrastrukturo in dovozne ceste. Mikrolokacijo strojnih jarkov v skupni dolžini 50 m določita izvajalec predhodnih arheoloških raziskav in odgovorni konservator arheolog na terenu samem.

(3) Na osnovi rezultatov predhodnih arheoloških raziskav, se podajo nadaljnje smernice oziroma kulturnovarstveni pogo- jih za izvedbo objektov v ureditvenem območju.

VII. REŠITVE IN UKREPI ZA VAROVANJE OKOLJA, NARAVNIH VIROV IN OHRANJANJE NARAVE

24. člen

(varovanje okolja)

(1) Pri projektiranju in izvedbi objektov je vsak investitor dolžan upoštevati predpise, ki urejajo mejne vrednostih kazal-

cev hrupa v okolju, na podlagi katerih sodi območje podrobne- ga načrta v III. stopnjo varstva pred hrupom, kjer ni dopusten noben poseg v okolje, ki je moteč zaradi povzročanja hrupa, saj gre za stanovanjsko območje.

(2) Emisije iz kurilnih naprav, ki se izpuščajo v ozračje, ne smejo presežati mejnih koncentracij vsebnosti snovi, določenih v predpisih, ki urejajo emisije snovi v zrak iz malih in srednjih kurilnih naprav.

(3) Območje podrobne- ga načrta ni poplavno ogroženo. Predvideni posegi ne povečajo obstoječe stopnje ogroženosti na območju obdelave in izven njega. Vpliv načrtovanega posega v prostor ni bistven. Predvideni posegi v primeru poplav nimajo škodljivega vpliva na vode, vodna in priobalna zemljišča in ne povečujejo poplavne ogroženosti območja obdelave. Varovanje vod je potrebno izvajati v skladu z 19. členom tega odloka.

(4) Odvajanje padavinskih voda z območja obravnave je potrebno izvesti skladno s predpisi o vodah na tak način, da bo v čim večji meri zmanjšan odtok padavinskih voda z utrjenih površin oziroma je potrebno zagotoviti zadrževanje padavinskih voda pred iztokom. Padavinske vode je potrebno prioriteten ponikati.

(5) Rodovitni del prsti, ki bo odstranjen med gradnjo, je potrebno ustrezno deponirati ter uporabiti za ureditev zelenic ter ostalih zelenih površin.

25. člen

(odpadki)

(1) Način zbiranja in odvoz odpadkov mora biti skladen z določili občinskega odloka o ravnanju s komunalnimi odpadki in predpisi, ki urejajo ravnanje z ločenimi frakcijami pri opravljanju javne službe ravnanja s komunalnimi odpadki.

(2) Za vsak stanovanjski objekt je potrebno zagotoviti zbirno mesto za odpadke, to je urejen prostor v ali ob objektu, kamor se postavijo zabojniki za mešane komunalne odpadke in odjemno mesto, kjer izvajalec javne službe odpadke prevzame.

(3) Odjemno mesto je lahko tudi zbirno mesto, če je zagotovljen nemoten dovoz vozilom za odvoz odpadkov. Predvideni način odvoza odpadkov mora ustrezati tehnologiji zbiranja in odvažanja odpadkov, ki jo uporablja izvajalec javne službe ravnanja s komunalnimi odpadki.

(4) Gradbene odpadke, ki nastajajo med gradnjo objekta, je potrebno deponirati in ravnati z njimi skladno s predpisi, ki urejajo obremenjevanje tal z vnašanjem odpadkov.

VIII. REŠITVE IN UKREPI ZA OBRAMBO TER VARSTVO PRED NARAVNIMI IN DRUGIMI NESREČAMI, VKLJUČNO Z VARSTVOM PRED POŽAROM

26. člen

(varstvo pred naravnimi in drugimi nesrečami)

Pri načrtovanju objektov je potrebno upoštevati določila odredbe o dimenzioniranju in izvedbi gradbenih objektov v potresnih območjih za območje seizmične intenzitete VII. stopnje Mercalli-Cancani-Sieberg. Pospesek tal je 0,150.

27. člen

(varstvo pred požarom)

(1) Požarna varnost objektov je zagotovljena z dovozi za interventna vozila po predvideni interni navezovalni cesti. Varen umik je možen na zunanje površine, dovozne in parkirne površine.

(2) Načrtovano je vodovodno in hidrantno omrežje z zagotovljeno zadostno količino vode za gašenje požarov skladno s predpisi, ki urejajo tehnične normative za hidrantno omrežje za gašenje požarov. Na vodovodnem omrežju morajo biti nameščeni nadzemni hidranti.

(3) Na osnovi izračuna požarne obremenitve je potrebno pri projektiranju in izvedbi objektov upoštevati takšne materiale

in naprave, ki ustrezajo varnosti objekta in njegovih naprav pred požarom. Način varovanja pred požarom za objekt in dobrine se opredeli v projektni dokumentaciji PGD (zasnova požarne varnosti) in mora biti skladen z določili predpisov s področja varstva pred požarom.

28. člen

(erozivna in plazovita ogroženost)

Območje podrobne- ga načrta ni erozivno in plazovito ogroženo.

29. člen

(razlitje nevarnih snovi)

Pri načrtovanju objektov, kjer obstaja možnost razlitja nevarnih snovi, je treba načrtovati tehnične rešitve in način gradnje, ki bodo preprečili razlitje nevarnih snovi.

30. člen

(zaščita pred vojnimi in drugimi nevarnostmi)

Za zaščito ljudi in premoženja pred vojnimi in drugimi nevarnostmi je potrebno kot dopolnilno zaščito izvesti ojačitve prve plošče.

IX. NAČRT PARCELACIJE

31. člen

(načrt parcelacije)

Parcelacija območja je razvidna iz grafičnih prilog.

X. ETAPNOST IZVEDBE PROSTORSKE UREDITVE

32. člen

(etapnost izvedbe)

V prvi fazi se območje podrobne- ga načrta v celoti komunalno opremi, v drugi fazi se pristopi k izgradnji stanovanjskih objektov (1–7).

XI. DRUGI POGOJI IN ZAHTEVE ZA IZVAJANJE

33. člen

(obveznosti investitorjev in izvajalcev)

(1) Morebitne poškodbe okoliških objektov, infrastrukture in naprav, nastale zaradi gradnje, mora investitor sanirati na svoje stroške.

(2) Poleg obveznosti iz predhodnih določil, morajo investitorji in izvajalci:

– pred začetkom del obvestiti upravljavce prometne, komunalne, energetske in telekomunikacijske infrastrukture ter skupno z njimi zakoličiti obstoječe infrastrukturne vode;

– zagotoviti ustrezno odvijanje motornega in peš prometa po obstoječem omrežju cest in poti;

– sanirati oziroma povrniti v prvotno stanje vse poti in ceste, ki bodo zaradi uporabe v času gradnje objekta prekinjene ali poškodovane;

– zagotoviti nemoteno komunalno in energetske oskrbo objektov preko obstoječih infrastrukturnih omrežji, objektov in naprav;

– v času gradnje zagotoviti vse potrebne varnostne ukrepe in organizacijo gradbišča, da bo preprečeno onesnaženje okolja in voda, ki bi nastalo zaradi transporta, skladiščenja in uporabe tekočih goriv in drugih škodljivih snovi oziroma v primeru nezgode;

– vsi navedeni ukrepi se morajo izvajati v skladu s smernicami za načrtovanje pristojnih nosilcev urejanja prostora, na podlagi gradbenega dovoljenja ter ob upoštevanju veljavne zakonodaje.

XII. DOPUSTNA ODSTOPANJA OD FUNKCIONALNIH, OBLIKOVALSKIH IN TEHNIČNIH REŠITEV

34. člen

(dopustna odstopanja)

(1) Pri realizaciji podrobnega načrta so dopustna odstopanja od tehničnih rešitev, določenih s tem odlokom, če se pri nadaljnjem preučevanju prometnih, tehnoloških, geoloških, geomehanskih in drugih razmer poiščejo tehnične rešitve, ki so primernejše s prometno tehničnega, tehnološkega in oblikovalskega vidika, s čemer pa se ne smejo poslabšati prostorske in okoljske razmere. Odstopanja od tehničnih rešitev ne smejo biti v nasprotju z javnimi interesi, z njimi morajo soglašati organi in organizacije, v delovno področje katerih posegajo ta odstopanja.

(2) Dopustna so naslednja odstopanja:

1. Odstopanja v gabaritih objektov so lahko do +0,2 m. Objekti so lahko manjših gabaritov do 10 %. Koto pritičja stanovanjskih objektov je mogoče nadvišati za 0,5 m, zunanje ureditve ne. Toleranc na predvideno etažnost ni.

2. Dovoljena so manjša odstopanja od lege posameznih objektov, vendar je potrebno upoštevati odmike od sosednjih gradbenih parcel. Objekte je dovoljeno postavljati bližje sosednjim parcelam, vendar zgolj ob soglasju lastnikov le-teh.

3. Meje parcel namenjenih za gradnjo so določene okvirno, možne so tudi korekcije, vendar pod pogojem, da ne vplivajo na izvedbo podrobnega načrta.

4. Pri prometnem, komunalnem in energetskem urejanju prostora na podlagi ustrezne projektno-tehnične dokumentacije, če to pogojujejo primernejši obratovalni parameter, ekonomsko primernejša investicijska vlaganja in če predstavitev ne spreminjajo vsebinskega koncepta podrobnega načrta.

XIII. PREHODNA IN KONČNE DOLOČBE

35. člen

(prenehanje veljavnosti podrobnega načrta)

Z dnem uveljavitve tega odloka, preneha veljati Odlok o prostorsko ureditvenih pogojih za območje Babno (Uradni list SRS, št. 36/88, Uradni list RS, št. 80/09) v delu, ki se nanaša na območje, ki ga ureja ta odlok.

36. člen

(vpogled v podrobni načrt)

Podrobni načrt je stalno na vpogled pri pristojnih službah Mestne občine Celje.

37. člen

(nadzor)

Nadzor nad izvajanjem tega odloka opravljajo pristojne republiške in občinske inšpekcijske službe.

38. člen

(veljavnost odloka)

Ta odlok začne veljati petnajsti dan po objavi v Uradnem listu Republike Slovenije.

Št. 3505-26/2012
Celje, dne 1. julija 2014

Župan
Mestne občine Celje
Bojan Šrot l.r.

2398. Odlok o občinskem podrobnem prostorskem načrtu Košnica KO - 4

Mestni svet Mestne občine Celje je na podlagi 61. člena Zakona o prostorskem načrtovanju (Uradni list RS, št. 33/07,

70/08 – ZVO-1B, 108/09, 80/10 – ZUPUDPP, 43/11 – ZKZ-C, 57/12, 57/12 – ZUPUDPP-A in (109/12)), 10., 19. in 115. člena Statuta Mestne občine Celje (Uradni list RS, št. 106/13) na 28. redni seji dne 1. 7. 2014 sprejel

ODLOK**o občinskem podrobnem prostorskem načrtu
Košnica KO - 4**

I. SPLOŠNI DOLOČBI

1. člen

(podlaga za občinski podrobni prostorski načrt)

(1) S tem odlokom se skladno z Odlokom o spremembah in dopolnitvah prostorskih sestavin dolgoročnega plana Občine Celje za obdobje od leta 1986 do leta 2000 in prostorskih sestavin srednjeročnega družbenega plana občine Celje za obdobje od leta 1986 do leta 1990 za območje Mestne občine Celje – Celjski prostorski plan (Uradni list SRS, št. 40/86 in 4/88, ter Uradni list RS, št. 86/01), sprejme Občinski podrobni prostorski načrt Košnica KO - 4 (v nadaljevanju: OPPN).

(2) OPPN je izdelal IUP d.o.o. Celje, pod številko projekta 254/12.

2. člen

(vsebina odloka)

(1) Ta odlok določa območje OPPN, načrtovane prostorske ureditve, umestitev načrtovane ureditve v prostor, rešitve in ukrepe za celostno ohranjanje kulturne dediščine, varovanje okolja in naravnih virov ter za varstvo pred naravnimi in drugimi nesrečami, zasnovo projektnih rešitev in pogojev priključevanja objektov na gospodarsko javno infrastrukturo in grajeno javno dobro, etapnost izvedbe prostorskih ureditev in dopustna odstopanja.

(2) Sestavine iz prejšnjega odstavka so prikazane v grafičnem delu OPPN, ki je skupaj z obveznimi prilogami sestavni del tega odloka.

II. OPIS PROSTORSKE UREDITVE

3. člen

(predmet OPPN)

(1) Predmet OPPN je izgradnja stanovanjskih objektov s pripadajočo gospodarski infrastrukturo.

(2) Prostorske ureditve, ki se načrtujejo s tem OPPN, so:

- umestitev stanovanjskih objektov,
- prometna ureditev območja, dovozi, dostopi,
- ureditev gospodarske javne infrastrukture in priključevanja nanjo.

4. člen

(območje OPPN)

(1) Območje OPPN obsega parcele in dele parcel št.: 522/35 – del, 522/37, 522/45, 522/46, 522/53, 522/54, 522/55, 522/56, 522/57, 522/58, 522/59, 522/65, 522/66, 522/67, 528/1, 528/2, 528/3, 528/4, 528/5, 528/6, 528/8, 528/9, 528/10, 528/11, 532/1, 532/12, 532/13, k.o. Košnica.

(2) Na severu in vzhodu je območje OPPN v veliki meri omejeno z gozdnim robom. Po vzhodni strani ureditvenega območja poteka odprti jarek. Na zahodu meji območje na obstoječo pozidavo in na jugozahodu in jugu na trajno varovana kmetijska zemljišča. Meja območja OPPN je prikazana v grafičnem delu OPPN.

(3) Območje zemljišč predstavlja v naravi travnik v naklonu, dovozno cesto in nekaj izgrajenih pomožnih objektov. Površina območja OPPN meri cca. 1,8 ha.

(4) Z uveljavitvijo Občinskega prostorskega načrta Mestne občine Celje (OPN) bo mogoča gradnja na parc. št. 522/67

in 522/66-del k.o. Košnica in skladno z določili tega odloka, ki so sedaj kmetijska zemljišča (razvidno iz grafične priloge). Do sprejema OPN gradnja na teh parcelah ni mogoča.

5. člen

(posegi zunaj območja OPPN)

Zaradi izvedbe navezav na obstoječo gospodarsko javno infrastrukturo in grajeno javno dobro so potrebni posegi tudi na zemljišča izven območja urejanja. Posegi zunaj območja OPPN:

- elektroenergetsko omrežje: parc. št. 693, 522/49, 679/1, 522/35,
- cesta: 522/35,
- komunikacijsko omrežje: parc. št. 522/35, 679/1,
- vodovod: parc. št. 522/81, 522/77, 522/39, 532/10, vse k.o. Košnica.

III. UMETITEV NAČRTOVANE UREDITVE V PROSTOR

6. člen

(vplivi in povezave prostorske ureditve s sosednjimi območji)

(1) Območje OPPN se nahaja južno od mesta Celja, v naselju Košnica. Ureditveno območje Košnica je opredeljeno kot primestno stanovanjsko naselje in je strnjeno pozidano ob lokalni cesti (LC 032310). Območje OPPN je umeščeno ca. 130 m vzhodno od lokalne ceste.

(2) Glavno prometno žilo v naselju Košnica predstavlja lokalna cesta LC 032310 na katero se preko obstoječe ne-kategorizirane dovozne ceste navezuje območje OPPN.

7. člen

(namembnost območja)

Z OPPN je predvidena stanovanjska namembnost. Na območju se nahajajo obstoječi pomožni gospodarski objekti, ki se ohranjajo skladno z določili tega odloka.

8. člen

(dopustni posegi)

Na območju OPPN so dopustni naslednji posegi pod pogoji določil tega odloka:

- gradnja enostanovanjskih stavb – prostostojećih hiš (novogradnja, dozidave),
- vzdrževanje objektov,
- rekonstrukcije objektov,
- gradnje objektov in naprav gospodarske infrastrukture,
- prometne ureditve,
- urejanje zunanjih in zelenih površin,
- gradnja (kot tudi ohranitev obstojećih) enostavnih in nezahtevnih objektov samo za lastne potrebe (garaža, drvarnica, nadstrešek, zimski vrt, ograje, škarpe in podporni zidovi, pomožni infrastrukturni objekti, ki so sestavni del prometne in komunalne ter energetske ureditve).

9. člen

(predvidene odstranitve)

Na območju OPPN so predvidene odstranitve pomožnih gospodarskih objektov v primeru izgradnje novih objektov.

10. člen

(zasnova)

Z urbanistično arhitekturno zasnovi območja se določi umestitev objektov, prometnih in zelenih površin. Strmine pobočja definirajo zasnovi postavitev stanovanjskih objektov. Urbanistična zasnova območja izhaja lastništva parcel, velikosti in oblike parcel, konfiguracije terena in izgrajene ceste. Umestitev objektov se prilagaja obstojećemu terenu. Obstojeća trasa ceste se rekonstruira in uredi na podlagi prometno tehničnih predpisov.

11. člen

(tlorisni in višinski gabariti objektov)

(1) Umestitev objektov je določena s tlorisnimi in višinskimi gabariti. Stanovanjski objekti so predvideni v dveh gabaritnih tipih. Predvidenih je dvajset objektov.

(2) Okvirni tlorisni gabariti predvidenih objektov so:

- objekti 5, 7, 15 do 18: 6,00 m x 10,00 m,
- objekti 1 do 4, 6, 8 do 14, 19, 20: 7,00 m x 11,00 m.

(3) Etažnost objektov je določena s številom etaž nad terenom. Objekti na višjih legah so lahko podkleteni in so etažnosti klet (K) + pritličje (P)+ mansarda (M), medtem ko objekti na nižjih legah (vzdolž neimenovanega vodotoka) ne smejo biti podkleteni in so etažnosti pritličje (P) + mansarda. Absolutna kota pritličja: ±0,00 je podana za vsak objekt v grafičnem delu OPPN.

12. člen

(oblikovanje objektov)

(1) Tlorisna zasnova podolgovata pravokotna oblika. Fasade objekta morajo biti izvedene iz trajnih in kakovostnih materialov, oblikovane sodobno in skladnih geometrijskih oblik. Barve fasade so v svetlih toplih barvnih tonih ali lesene. Prepovedane so žive in kričeče barve.

(2) Streha je dvokapnica z naklonom 35–45°. Maksimalna višina kolenčnega zidu je 1,20 m. Strešine morajo biti v istem naklonu, možni so tudi določeni manjši ravni deli strehe. Šotoraste strehe niso dopustne. Barva strešne kritine osnovne strehe: opečnato rdeča.

13. člen

(pogoji za gradnjo nezahtevnih in enostavnih objektov)

(1) Dopustna je gradnja ali ohranitev nezahtevnih in enostavnih objektov: nadstrešnica ali garaža za dva avtomobila, lopa, drvarnica, zimski vrt, škarpa in podporni zid, objekte gospodarske javne infrastrukture (prometne, komunalne in energetske). Na vsaki zemljiški parceli za gradnjo je dopustno postaviti samo dve vrsti nezahtevnih in enostavnih stavb.

(2) Nezahtevni in enostavni objekti morajo biti postavljeni v podrejenem položaju glede na glavno stavbo na zemljiški parceli in oblikovani skladno z glavnim objektom. Dovoljena višina je samo ena etaža. Strehe pomožnih objektov so praviloma enake kot nad osnovno stavbo, če se s tem doseže skladnost pozidave na gradbeni parceli. Strehe drugih oblik in nižjega naklona (enokapna, ravna) se lahko uredijo, v primeru steklenjakov, zimskih vrtov ali če je zaradi funkcionalnosti osnovnega objekta na parceli taka streha bolj primerna.

(3) Škarpe in podporni zidovi smejo z vsemi svojimi tehnični elementi segati do sosednje parcelne meje ob pridobljenem soglasju lastnika sosednje parcele. Od ceste morajo biti odmaknjeni minimalno, 0,50 m. Obloženi morajo biti z avhtonim kamnom ali ozelenjeni, ne smejo presegati maksimalne višine 1,5 m. Kjer je možno, naj se linijske poteze podpornih zidov prekine z živico.

(4) Vsi odmiki morajo upoštevati določila 34. člena tega odloka.

14. člen

(ureditev zunanjih in zelenih površin)

Pogoji za urejanje okolice objekta so:

- stanovanjski objekti znotraj območja OPPN se navezujejo na obstoječo cestno telo, ki se rekonstruira in dimenzionira za nosilnost intervencijskega vozila. Na izteku ceste je predvideno obračališče, ki je zaradi pomanjkanja prostora umeščeno južno ali kot opcija v hrib, nasproti objekta 14 in 15,
- dovozne površine okrog predvidenih objektov se utrdijo in se namenijo manipulaciji,
- zunanje površine okrog predvidenih objektov se ohranijo zelene in se mestoma zasadijo z nižjimi drevesnimi in grmovnimi vrstami,

– morebitni podporni zidovi, ne smejo presegati maksimalne višine 1,5 m. Kjer je možno, naj se linijske poteze podpornih zidov prekine z živico,

– med sosedska ograja je lahko lesena, sajena (živa meja) ali žična in je višine maksimalno 1,5 m. Ob uvozu so pomaknjene 1 m v notranjost parcele. V križiščih ograje ne smejo ovirati preglednega trikotnika. Polne ograje niso dovoljene,

– vsi odmiki morajo upoštevati določila 34. člena tega odloka.

IV. POGOJI PRIKLJUČEVANJA OBJEKTOV NA GOSPODARSKO JAVNO INFRASTRUKTURO IN GRAJENO JAVNO DOBRO

15. člen

(splošni pogoji glede priključevanja objektov na gospodarsko infrastrukturo in grajeno javno dobro)

Splošni pogoji za potek in gradnjo komunalne, energetske in komunikacijske infrastrukture na območju OPPN so:

– pred predvideno gradnjo se zakoliči obstoječa komunalno, energetska in komunikacijska infrastruktura,

– trase komunalnih, energetskih, komunikacijskih objektov, vodov in naprav morajo biti medsebojno usklajene z upoštevanjem zadostnih medsebojnih odmikov in odmikov od ostalih naravnih in grajenih struktur,

– dopustne so delne inčasne ureditve, ki morajo biti v skladu s programi upravljavcev infrastrukturnih vodov in morajo biti izvedene tako, da jih bo možno vključiti v končno fazo ureditve posameznega infrastrukturnega voda po izdelavi idejnih rešitev za to območje,

– obstoječe infrastrukturne vode, ki se nahajajo v območju, je dopustno zaščititi, prestavljati, obnavljati, dograjevati in jim povečati zmožljivost v skladu s prostorskimi in okoljskimi možnostmi ter ob upoštevanju veljavnih predpisov,

– dopušča se uporaba alternativnih virov energije za energetska oskrbo objekta (geotermalna, sončna ipd.) v skladu s predpisi, ki urejajo to področje.

16. člen

(cestno omrežje)

(1) Obravnavano območje se nahaja v varovalnem pasu kategorizirane občinske lokalne ceste št. LC 032310, Celje Partizanska cesta–Košnica in javne poti št. JP 538561 Košnica do hiš HŠ 28J.

(2) Dostop do območja bo preko lokalne ceste in nekatégorizirane obstoječe dovozne ceste do območja obravnave OPPN.

(3) Dostopno cesto za napajanje predvidenih in obstoječih objektov je potrebno urediti v širini minimalno 3,50 m od križišča s kategorizirano občinsko lokalno ceste št. LC 032310, Celje Partizanska cesta–Košnica do obračališča. Odcepni kraki dovozne ceste za napajanje več kot dveh hiš, morajo biti širine minimalno 3,50 m.

(4) Križišče dovozne ceste na LC bo izvedeno z odvzemom prednosti. Križišče dovozne ceste in LC 032310, je potrebno urediti na način da bo zagotovljeno varno vključevanje na lokalno cesto. Posebno pozornost je potrebno zagotoviti »STOP« pregledni razdalji.

(5) Parkirišče za potrebe javnega parkiranja ob dovozni cesti na obravnavanem območju ne bo. Vsa potrebna parkirna mesta se morajo zagotavljati v sklopu parcel predvidenih in obstoječih hiš.

17. člen

(parkirne površine)

Parkiranje bo urejeno v sklopu zemljiških parcel posameznega investitorja.

18. člen

(vodovodno omrežje)

(1) Gradnja na območju obravnavanega OPPN se nahaja v območju vodovodnega sistema Celje, zato lastna oskrba z vodo ni dovoljena.

(2) Za oskrbo objektov z vodo je potrebno dograditi vodovodni sistem, ki bo navezan na obstoječi javni vodovod PVC/DN 90 mm. Predvidena dograditev vodovoda mora ustrezati zahtevam požarne varnosti.

(3) Za potrebe požarne varnosti so predvideni nadzemni hidranti. Kapaciteta obstoječega in predvidenega vodovoda zagotavlja obratovanje dveh hidratov hkrati na obravnavanem območju. Razporeditev hidratov zagotavlja enakomerno pokritje obravnavanega območja.

(4) Predvideni javni vodovod DN 80 mm bo izgrajen iz duktilne litine z neizvlečnimi spoji, ki je proti izvleku zavarovan z varovalnim obročem. Za predvideni vodovod manjšega premera od 80 mm, naj se uporabijo polietilenske cevi. Predvideni vodovod bo po izgradnji predan v upravljanje družbi Vodovod-Kanalizacija, d.o.o..

(5) Za potrebe priključitve objektov na vodovodno omrežje se izvedejo tipski zunanji toplotno izolirani vodomerni jaški. Priključki na objekte se izvedejo iz polietilenskih cevi DN/OD32 mm – 10 bar.

(6) Tlačna črta v vodovodnem omrežju na obravnavanem območju je v normalnih razmerah od 308 m do 318 m nadmorske višine, kar pomeni, da je v vodovodnem omrežju nekoliko previsok tlak. Na območju predvidene pozidave si bo moral vsak investitor na lastne stroške vgraditi napravo za znižanje tlaka na interni instalaciji za znižanje tlaka.

(7) Priključitev novozgrajenega vodovoda na obstoječ javni vodovod izvede upravljavec javnega vodovoda Vodovod-Kanalizacija, d.o.o., na stroške investitorja, ko bo javni vodovod zgrajen in predan v upravljanje družbi Vodovod-Kanalizacija, d.o.o..

19. člen

(kanalizacijsko omrežje)

(1) Na obravnavanem območju ni izgrajene javne kanalizacije.

(2) Obravnavano območje bo imelo ločen sistem kanalizacije.

(3) Vsi predvideni objekti na obravnavanem območju OPPN morajo biti priključeni na sistem javne kanalizacije do 31. decembra 2015. Po tem datumu čistilna naprava ni več dovoljena.

(4) Za odvod komunalnih odpadnih vod iz objektov je predvidena fekalna kanalizacija, ki se zaključuje z lokalno čistilno napravo, iz katere se vode odvodnjavajo v obstoječi odprti odvodnik. Fekalna kanalizacija s čistilno napravo in pridobljenim uporabnim dovoljenjem mora biti izgrajena pred izdajo soglasja za priključitev za prvi objekt iz obravnavanega območja. V primeru izgradnje kanalizacije širšega območja Košnice po idejnem projektu Ekologika d.o.o. (št. načrta PRO K13034, september 2013) se čistilna naprava na obravnavanem območju ne izvede, fekalni kanal pa bo na obravnavanem območju v mešani rabi.

(5) Za odvod meteornih odpadnih vod je predvidena meteorna kanalizacija, ki bo odvajala meteorne vode v obstoječi površinski odvodnik. Meteorna kanalizacija bo pred izpustom v obstoječi površinski odvodnik imela izgrajen zadrževalnik meteornih vod. Meteorna kanalizacija z zadrževalnikom meteornih vod in pridobljenim uporabnim dovoljenjem mora biti izgrajena pred izdajo soglasja za priključitev za prvi objekt iz obravnavanega območja.

(6) Razpršeno odvajanje površinskih vod s streh in drugih utrjenih površin ni dovoljeno.

(7) Površinske vode s povoznih površin se speljejo preko ustreznih elementov za urejeno odvodnjavanje v meteorno kanalizacijo.

(8) Tipi cevi za izgradnjo kanalizacije naj bodo minimalne togosti SN 8. Revizijski jaški naj bodo iz predfabriciranih montažnih elementov, premera 1000 mm z gumijastim tesnilom in redukcijskim kosom 1000/600 mm. Dimenzije jaškov 800 mm so dovoljene samo za globine manjše od 1.00 m. Revizijski jaški naj bodo opremljeni s prezračevalnimi pokrovi ustrezne nosilnosti, z vgrajenim protihrupnim vložkom.

20. člen

(elektroenergetsko omrežje)

(1) Energija za napajanje predvidenih stanovanjskih objektov v območju OPPN je na razpolago na nizkonapetostnih zbiralnicah obstoječe TP KOŠNICA, s tem, da je potrebno pred priključitvijo objektov na distribucijsko preurediti nizkonapetostne zbiralnice obstoječe TP KOŠNICA in po potrebi glede na priključno moč zamenjati obstoječi transformator v transformatorski postaji iz 250kVA na 400kVA.

(2) Iz transformatorske postaje TP KOŠNICA je potrebno za napajanje objektov položiti nov dovodni kabel.

(3) Izdelana je strokovna podlaga – Idejna zasnova elektrifikacije in komunikacijskega omrežja (izdelal Remcola-Remchem, d.o.o., Žalec, št. 37/12, avgust 2013), ki je osnova za izdelavo projektne dokumentacije.

21. člen

(javna razsvetljava)

Javna razsvetljava se izvede ob cesti. Razsvetljava mora ustrezati določilom predpisov, ki urejajo svetlobno onesnaženje okolja. Vgradijo se varčne sijalke.

22. člen

(omrežje elektronskih komunikacij)

(1) Za priključitev novih objektov na obstoječe komunikacijsko omrežje se izgradi novo TK kanalizacijo. Uporabijo se PVC cevi premera 110 ali 125 mm in PEHD cevi premera 50 mm ter vmesni kabelski jaški.

(2) Ob cestah je vrisan koridor za novo KRS, prilagojeno končnemu stanju pozidave.

(3) Priključevanje objektov se podrobneje obdela v PGD, PZI dokumentaciji.

23. člen

(plinovodno omrežje)

(1) Na obravnavanem območju OPPN-ja ni izgrajenega plinovodnega omrežja.

(2) Skladno z energetsko zasnovo in programom plinifikacije Celja je za obravnavano območje predvidena energetska oskrba z navezavo na obstoječo plinovodno omrežje zemeljskega plina. V primeru, da distribucijsko omrežje zemeljskega plina ne bo dograjeno, je dopustna oskrba predvidenih stanovanjskih objektov z energijo iz drugih okolju prijaznih energetskih virov.

24. člen

(ogrevanje in učinkovita raba energije)

(1) Predviden vir ogrevanja bo plin, sončni kolektorji ali toplotna črpalka in drugi viri ogrevanja skladno s sprejetimi odloki MOC, ki se nanašajo na učinkovito rabo energije in varstvo zraka.

(2) Pri projektiranju in gradnji novih objektov se upošteva normative in predpise, ki urejajo učinkovito rabo energije in uporabo obnovljivih virov energije in upoštevajo varstvo zraka.

V. REŠITVE IN UKREPI ZA CELOSTNO OHRANJANJE KULTURNE DEDIŠČINE

25. člen

(ukrepi za ohranjanje kulturne dediščine)

Območje OPPN se ne nahaja na območju varovani.

VI. REŠITVE IN UKREPI ZA VAROVANJE OKOLJA, NARAVNIH VIROV IN OHRANJANJE NARAVE

26. člen

(varstvo zraka)

(1) Za zmanjševanje onesnaževanja zraka s prašnimi delci zaradi del v času gradnje in izpusti plinov gradbenih strojev in transportnih vozil, mora investitor zagotoviti, da izvajalec med gradnjo izvaja naslednje ukrepe za varstvo zraka:

– vlaženje materialov, nezaščitenih površin in dovoznih poti v vetrovnem in suhem vremenu,

– preprečevanje raznosa materialov z gradbišč.

(2) Predvideni objekti ne smejo predstavljati možnosti povečanja onesnaženja zraka. Za potrebe po toplotni energiji se naj uporabljajo obnovljivi viri energije ter ekološko nesporni viri. S tem bo kvaliteta zraka ostala na sprejemljivi ravni.

27. člen

(varstvo voda)

Varstvo kakovosti voda se zagotavlja z gradnjo kanalizacijskega omrežja.

28. člen

(varstvo tal)

(1) Posegi v tla se izvedejo na način, da se prizadene čim manj talne površine.

(2) Pri gradnji se uporabljajo prevozna sredstva in gradbeni stroji, ki so tehnično brezhibni ter le takšne vrste materialov, za katere obstajajo dokazila o neškodljivosti za okolje. Pri gradnji se humus odstrani in pravilno deponira. Viške zemljine se uporabi pri urejanju zelenice.

29. člen

(varstvo pred hrupom)

Območje OPPN sodi v II. območje varstva pred hrupom. Za to območje veljajo mejne dnevne ravni hrupa 55 dBA in mejne nočne ravni 45 dBA. Ukrepi za varovanje objektov in območij pred prekomernim hrupom morajo biti izvedeni v skladu z veljavnimi zakonskimi in podzakonskimi predpisi. Predvideni objekti oziroma njihovo obratovanje in uporaba po končani gradnji ne smejo presegati predpisane mejne ravni hrupa.

30. člen

(varstvo pred svetlobnim onesnaževanjem)

Javna in druga razsvetljava se uredi tako, da ne povzroča svetlobnega onesnaževanja. Vse svetilke se izvedejo tako, da je svetloba usmerjena izključno v tla.

31. člen

(ravnanje z odpadki)

(1) Za vsak objekt se zagotovi zbirno mesto za odpadke. Pri ravnanju z odpadki je investitor dolžan upoštevati veljavne predpise, ki urejajo področje ravnanja z odpadki.

(2) Način zbiranja in odvoz odpadkov se izvaja v skladu z določili, ki urejajo ravnanje s komunalnimi odpadki v občini. Posode za odpadke se postavi na ekološko tehnično brezhiben prostor, lahko tudi v objekt. Lokacija, kjer se odpadki zbirajo, se uredi tako, da je dostopna vozilom za odvoz odpadkov.

32. člen

(ohranjanje narave)

Na območju OPPN ni naravnih vrednot, zavarovanih območij ali območij pomembnih za biotsko raznovrstnost.

VII. REŠITVE IN UKREPI ZA OBRAMBO TER VARSTVO PRED NARAVNIMI IN DRUGIMI NESREČAMI, VARSTVO PRED POŽAROM

33. člen

(varstvo pred poplavo)

(1) Območje OPPN po evidencah ARSO ni poplavno ogroženo, na jugu meji na neimenovani potok. Vsi posegi so od zgornjega roba brežine potoka odmaknjeni 5 m.

(2) Odvajanje padavinskih vod se uredi skladno z zakonodajo, ki ureja področje voda, da bo v čim večji možni meri zmanjšan odtok padavinskih vod z utrjenih površin z zadrževanjem skladno z določili 19. člena tega odloka.

34. člen

(odmiki od vodotokov)

(1) Vsi posegi v prostor (objekti, zunanje ureditve objektov, ograje ...) morajo biti od meje vodnega zemljišča neimovanega vodotoka, to je od zgornjega roba brežine, oddaljeni minimalno 5.00 m. Izjema velja za primere, ki jih določa 37. člen Zakona o vodah (Uradni list RS, št. 67/02, 110/02– ZGO-1, 2/04 – ZZdl-A, 41/04 – ZVO-1, 57/08, 57/12, 100/13 in 40/14).

(2) Na vodnem ali priobalnem zemljišču posegi oziroma gradnja niso dovoljeni, razen v primerih, ki jih določa Zakon o vodah.

35. člen

(varstvo pred potresom)

Obravnavano območje spada v VII. stopnjo potresne ogroženosti po EMS. Pri načrtovanju objektov je potrebno upoštevati določila predpisov, ki urejajo potresno odporno gradnjo. Upošteva se projektni pospešek tal v (g) 0,150, s tem da je potrebno v tem primeru upoštevati še koeficient tal, glede na izvedbo temeljenja objektov.

36. člen

(varstvo pred požarom)

(1) Požarna varnost se zagotovi z dovozi za intervencijska vozila po obstoječem in predvidenem omrežju cest. Varen umik se zagotovi na zunanje zelene površine in interne prometne površine. Zunanje stene in strehe stavb se načrtuje in gradi tako, da se izpolni zahteve glede požarne varnosti v stavbah in ob upoštevanju odmika prepreči širjenje požara na sosednje parcele.

(2) Voda za gašenje požarov se zagotovi iz načrtovanega vodovodnega in hidrantnega omrežja. Hidrantno omrežje se načrtuje skladno s predpisi, ki urejajo gradnjo hidrantnega omrežja.

(3) Skladno s predpisi, ki urejajo zasnove in študije požarne varnosti, se v projektni dokumentaciji izdelata zasnova požarne varnosti.

37. člen

(erozivna in plazovita ogroženost)

(1) Za območje OPPN je bil izdelan projekt Geološko-geomehansko poročilo o sestavi in nosilnosti tal ter pogojih gradnje in odvodnjavanja, ki ga je izdelal Geosvet, Samo Marinc s.p.; št. proj. 18-6/2013; 6. 6. 2013. Pri načrtovanju objektov se upoštevata pogoje geološkega poročila.

(2) Obravnavano območje leži na precej razgibanem pobočju, ki vpada proti vzhodu pod naklonom od 10 do mestoma 30 stopinj, v glavnem pa so nakloni okrog 15 stopinj. Na vznožju preide v relativno izravnano dolinsko dno, kjer na skrajnem vzhodnem delu poteka struga manjšega potoka.

(3) V fazi priprave projektne dokumentacije (PGD, PZI) se izdelata način temeljenja in obtežbe za vse predvidene objekte in okoliško ureditev in izvesti dodatne obdelave že pridobljenih podatkov ter natančno določiti način temeljenja in predvideti posejke, glede na poznane zasnove in obtežbe objektov.

(4) Pri načrtovanju objektov in komunalne infrastrukture, kot tudi pri vseh zemeljskih delih, mora sodelovati geolog. Vsa zemeljska dela, ki se bodo izvajala za potrebe ureditve celotnega kompleksa, izvedba temeljenja objektov in površin zunanje ureditve predvidenih za asfaltiranje, se morajo izvajati pod stalnim nadzorom geomehanika.

(5) Zaradi visokega nivoja podtalnice izgradnja v zemljino vkopanih kletnih etaž objektov od št. 1 do 7 ni dovoljena.

38. člen

(obramba)

Na območju OPPN ni obstoječih ali načrtovanih območij ali objektov za obrambo in zaščito.

VIII. ETAPNOST IZVEDBE PROSTORSKE UREDITVE

39. člen

(etapnost)

Načrtovane prostorske ureditve se lahko izvajajo v več etapah. Prva etapa obsega izgradnjo gospodarske javne infrastrukture, druga etapa pa izgradnjo posameznih objektov, ki je lahko razdeljena na več podetap.

IX. DRUGI POGOJI IN ZAHTEVE ZA IZVAJANJE

40. člen

(obveznosti investitorjev in izvajalcev)

Za zagotavljanje varnosti in kakovosti bivalnega okolja med gradnjo in po njej imajo investitor in izvajalci naslednje obveznosti:

– morebitne poškodbe okoliških objektov, infrastrukture in naprav, nastale zaradi gradnje, mora investitor sanirati na svoje stroške,

– pred začetkom del morajo izvajalci obvestiti upravljavce prometne, komunalne, energetske in komunikacijske infrastrukture ter skupno z njimi zakoličiti in zaščititi obstoječe infrastrukturne vode,

– zagotoviti ustrezno odvijanje motornega in peš prometa po obstoječem omrežju cest in poti,

– sanirati oziroma povrniti v prvotno stanje vse poti in ceste, ki bodo zaradi uporabe v času gradnje objekta prekinjene ali poškodovane,

– v času gradnje zagotoviti nemoteno komunalno in energetske oskrbo objektov preko obstoječih infrastrukturnih omrežij, objektov in naprav,

– v času gradnje zagotoviti vse potrebne varnostne ukrepe in organizacijo gradbišča, da bo preprečeno onesnaženje okolja in voda, ki bi nastalo zaradi transporta, skladiščenja in uporabe tekočih goriv in drugih škodljivih snovi oziroma v primeru nezgode,

– vsi navedeni ukrepi se morajo izvajati v skladu s smernicami za načrtovanje pristojnih nosilcev urejanja prostora, na podlagi gradbenega dovoljenja ter ob upoštevanju veljavne zakonodaje.

X. DRUGI POGOJI IN ZAHTEVE ZA IZVAJANJE

41. člen

(merila in pogoji za parcelacijo)

Zemljiška parcela namenjena gradnji obsega obstoječo in predvideno parcelno stanje. Za izvedbo ceste ali dovozov se v minimalnem delu spreminja obstoječa parcelacija.

XI. VELIKOST DOPUSTNIH ODSTOPANJ OD FUNKCIONALNIH, OBLIKOVANSKIH IN TEHNIČNIH REŠITEV

42. člen

(dopustna odstopanja)

(1) Pri nadaljnjem načrtovanju objektov je dovoljeno zmanjšanje tlorisnih gabaritov stavb ter zmanjšanje etažnosti.

(2) Dopustna so odstopanja od tehničnih rešitev, določenih s tem odlokom:

– spremembe tlorisnih gabaritov objekta do + 1,00 m, ob upoštevanju opredeljenih odmkov od javne gospodarske infrastrukture in zemljiških parcelnih mej,

– spremembe tlorisnih gabaritov objektov št. 8, 10 in 11 do + 3,00 m v vzdolžni smeri,

– pri umeščanju stanovanjskega objekta št. 16 na zazidljivi dela zemljiške parcele,

– pri umeščanju stanovanjskega objekta na parc. št. 532/1, k.o. Košnica,

– pri umeščanju čistilne naprave in obračališča na druge zemljiške parcele, ob predhodno izdelani projektni dokumentaciji.

(3) Dopustna so odstopanja od posameznih tehničnih rešitev gospodarske infrastrukture, če se pri nadaljnjem podrobnejšem načrtovanju poiščejo primernejše rešitve, ki pa ne smejo vplivati na izvedbo podrobnega načrta in ne smejo poslabšati prostorskih in okoljskih razmer.

(4) Dovoljena so manjša odstopanja od lege posameznih objektov ter ostalih ureditev, vendar je potrebno upoštevati minimalne odmike od sosednjih parcel in načrtovano komunalno infrastrukturo. Objekte je dovoljeno postavljati tudi bližje tem parcelam, vendar zgolj ob soglasju lastnikov le-teh.

(5) Odstopanja so dopustna, če ne spreminjajo vsebinskega koncepta OPPN in arhitekturne zasnove ter ne poslabšujejo prostorske in okoljske razmere.

XII. USMERITVE ZA DOLOČITEV MERIL IN POGOJEV PO PRENEHANJU VELJAVNOSTI PODROBNEGA NAČRTA

43. člen

(prenehanje veljavnosti OPPN)

OPPN preneha veljati, ko je izveden, o čemer s sklepom odloči Mestna občina Celje. Merila in pogoji za enoto urejanja prostora, v katero sodi območje OPPN, se po prenehanju njegove veljavnosti določijo v hierarhično višjem prostorskem aktu tako, da se smiselno povzamejo merila in pogoji za posege v prostor iz tega odloka.

XIII. PREHODNA IN KONČNE DOLOČBE

44. člen

(prenehanje veljavnosti)

Z dnem uveljavitve tega odloka v obsegu meja OPPN, navedenega v 4. členu odloka, prenehajo veljati določila Odloka o prostorskih ureditvenih pogojih za območje Košnice (Uradni list SRS, št. 10/89, in Uradni list RS, št. 80/09) in Odlok o spremembah in dopolnitvah Odlokov o prostorskih ureditvenih pogojih za območja, ki se urejajo z odloki o PUP Babno, PUP Zahodno Ostrožno, PUP Lopata, PUP Lokrovec, Lahovniška hosta in Zg. Hudinja-Lahovna, PUP Sp. Dobrova, PUP Bežigrad-Bukovžlak in Vrhe, PUP Teharje, PUP Košnica, PUP Šmartno v Rožni dolini, PUP Trnovlje pod in nad avtocesto in Šmarjeta ob Hudinji, PUP Prekorje in Škofja vas, PUP Začret, PUP Stegujev-Habjanov hrib in Osenca-Severno Zvodno, PUP Pečovnik in Celjska koča in PUP Ljubečna (Uradni list RS, št. 80/09) v delu, ki se nanaša na območje OPPN Košnica – KO 4.

45. člen

(vpogled)

Projekt iz 1. člena tega odloka je na vpogled pri pristojnih službah Mestne občine Celje.

46. člen

(nadzor)

Nadzor nad izvajanjem tega odloka opravljajo pristojne republiške in občinske inšpekcijske službe.

47. člen

(veljavnost odloka)

Odlok začne veljati petnajsti dan po objavi v Uradnem listu Republike Slovenije.

Št. 3505-23/2012
Celje, dne 1. julija 2014

Župan
Mestne občine Celje
Bojan Šrot l.r.

2399. Odlok o spremembah in dopolnitvah Odloka o koncesiji izvajanja gospodarske javne službe na področju urejanja pokopališč ter pokopališke in pogrebne dejavnosti na Mestnem pokopališču v Celju in pokopališču Teharje

Na podlagi 21., 29. in 65. člena Zakona o lokalni samoupravi (Uradni list RS, št. 94/07 – uradno prečiščeno besedilo, 76/08, 79/09, 51/10 in 40/12 – ZUJF) ter 10., 19. in 115. člena Statuta Mestne občine Celje (Uradni list RS, št. 106/13) je Mestni svet Mestne občine Celje na 28. redni seji dne 1. 7. 2014 sprejel

ODLOK

o spremembah in dopolnitvah Odloka o koncesiji izvajanja gospodarske javne službe na področju urejanja pokopališč ter pokopališke in pogrebne dejavnosti na Mestnem pokopališču v Celju in pokopališču Teharje

1. člen

(1) V Odloku o koncesiji izvajanja gospodarske javne službe na področju urejanja pokopališč ter pokopališke in pogrebne dejavnosti na Mestnem pokopališču v Celju in pokopališču Teharje (Uradni list RS, št. 112/04, v nadaljevanju: odlok) se v šesti alineji 3. člena črta beseda »manjša«.

(2) Na koncu devete alineje se namesto pike vstavi vejica.

(3) Doda se nova deseta alineja, ki se glasi:

»– redno in zimsko vzdrževanje parkirišč na območju pokopališč.«.

2. člen

V prvem odstavku 8. člena odloka se črta besedilo »izvedenega skladno z določili Zakona o javnih naročilih (Uradni list RS, št. 39/00, 102/00, 30/01, 33/03 in 2/04)«,.

3. člen

V 9. členu odloka se za besedilom »objekte in naprave« doda besedilo »ter dokumentacijo (registri ipd.)«.

4. člen

(1) Tretja alineja 11. člena odloka se spremeni tako, da se glasi:

»– da pravna oseba in njen zastopnik zaradi kaznivih dejanj iz prvega odstavka 42. člena Zakona o javnem naročanju (Uradni list RS, št. 12/13 in 19/14) nista v kazenskem postopku in nista bila obsojena za ta kazniva dejanja,«.

(2) Na koncu šeste alineje se namesto pike vstavi vejica.

(3) Doda se nova sedma alineja, ki se glasi:

»– da nima neporavnanih zapadlih obveznosti do Mestne občine Celje in do države iz naslova davkov in prispevkov za socialno varnost.«.

5. člen

(1) Prva alineja drugega odstavka 12. člena odloka se spremeni tako, da se glasi:

»– da je ekonomsko in finančno sposoben skladno s pogoji razpisa, pri čemer morajo biti v ta namen določeni pogoji sorazmerni,«.

(2) V četrti alineji drugega odstavka se znesek »1.000.000 SIT« nadomesti z zneskom »15.000 EUR«, pika na koncu alineje pa se nadomesti z vejico.

(3) Na koncu drugega odstavka se doda nova peta alineja, ki se glasi:

»– da ima zavarovano odgovornost iz naslova dejavnosti.«.

(4) Besedilo tretjega odstavka se spremeni tako, da se glasi:
»(3) Tehnični pogoji, ki jih mora izpolnjevati koncesionar:
– da razpolaga s primernimi poslovnimi prostori za sprejem strank na območju Mestne občine Celje, in to v bližini mestnega središča (oddaljeno največ 5 km),

– da ima ves čas trajanja koncesijskega razmerja na razpolago vsaj en avtomobil – furgon s hladilnimi napravami za prevoz pokojnikov,

– da ima ves čas trajanja koncesijskega razmerja na razpolago ustrezno vozilo za odvoz smeti s priključkom za zimsko pluzenje snega,

– da ima ves čas trajanja koncesijskega razmerja na razpolago stroj za kopanje grobnih jam,

– da ima ves čas trajanja koncesijskega razmerja na razpolago škropilnico za škropljenje poti,

– da ima ves čas trajanja koncesijskega razmerja na razpolago tudi ostala tehnična sredstva, ki so potrebna za izvajanje dejavnosti.«.

(5) Besedilo četrtega odstavka se spremeni tako, da se glasi:

»(4) Kadrovske pogoje, ki jih mora izpolnjevati koncesionar:

– da ima ves čas trajanja koncesijskega razmerja pogodbeno razmerje vsaj z eno osebo z najmanj srednjo strokovno izobrazbo za delo s strankami,

– da ima ves čas trajanja koncesijskega razmerja pogodbeno razmerje vsaj z eno osebo z najmanj srednjo izobrazbo kot vodja pokopališča ter pogrebni svečanosti,

– da ima ves čas trajanja koncesijskega razmerja pogodbeno razmerje z vsaj eno osebo z vozniškim dovoljenjem ter opravljenim izpitom za upravljanje s strojno mehanizacijo,

– da ima ves čas trajanja koncesijskega razmerja pogodbeno razmerje z vsaj tremi osebami za opravljanje pogrebni svečanosti ter vzdrževanja pokopališč.«.

6. člen

Besedilo 1. točke drugega odstavka 13. člena odloka se spremeni tako, da se glasi:

»1. Višina letne koncesijske dajatve:

– 25.000 EUR ali več	40 točk
– 23.000 EUR do 24.999 EUR	30 točk
– 21.000 EUR do 22.999 EUR	20 točk
– 19.000 EUR do 20.999 EUR	15 točk
– 17.000 EUR do 18.999 EUR	10 točk
– 15.000 EUR do 16.999 EUR	5 točk«.

KONČNA DOLOČBA

7. člen

Ta odlok se objavi v Uradnem listu Republike Slovenije in začne veljati petnajsti dan po objavi.

Št. 354-9/2012
Celje, dne 1. julija 2014

Župan
Mestne občine Celje
Bojan Šrot l.r.

2400. Odlok o spremembah in dopolnitvah Odloka o pokopališkem in pogrebem redu na Mestnem pokopališču in pokopališču Teharje Mestne občine Celje

Na podlagi 21., 29. in 65. člena Zakona o lokalni samoupravi (Uradni list RS, št. 94/07 – uradno prečiščeno besedilo, 76/08, 79/09, 51/10 in 40/12 – ZUJF) ter 10., 19. in 115. člena Statuta Mestne občine Celje (Uradni list RS, št. 106/13) je Mestni svet Mestne občine Celje na 28. redni seji dne 1. 7. 2014 sprejel

O D L O K

o spremembah in dopolnitvah Odloka o pokopališkem in pogrebem redu na Mestnem pokopališču in pokopališču Teharje Mestne občine Celje

1. člen

V Odloku o pokopališkem in pogrebem redu na Mestnem pokopališču in pokopališču Teharje Mestne občine Celje (Uradni list RS, št. 47/07, v nadaljevanju: odlok) se spremeni tretji odstavek 7. člena tako, da se glasi:

»(3) Gradbena in kamnoseška dela se lahko izvajajo le od ponedeljka do petka, poleti od 7. do 17. ure in pozimi od 8. do 16. ure. Koncesionar določi termine izvajanja kamnoseških in gradbenih del z namenom nemotene izvedbe pogrebni svečanosti. V času od 15. oktobra do 10. novembra gradbenih in kamnoseških dela niso dovoljena. Izvajalec gradbenih in kamnoseških del mora odpadni in odvečni material sproti odstraniti s pokopališča na primerno urejeno deponijo izven pokopališča.«.

2. člen

Drugi odstavek 17. člena odloka se spremeni tako, da se glasi:

»(2) Kraj, dan in čas pogrebne svečanosti določita upravljalec in naročnik pogreba sporazumno. Pogrebi so od ponedeljka do petka praviloma od 14. do 16. ure, v poletnem času pa od 19. ure, s polurnim zamikom. Če se pričakuje daljša pogrebna slovesnost, se ta čas po dogovoru z naročnikom pogreba ustrezno podaljša. V ožjem družinskem krogu z žaro so pogrebi od 11. do 12. ure.«.

3. člen

Druga alineja 25. člena odloka se spremeni tako, da se glasi:

»– sprotno voditi evidenco umrlih, najemnikov grobov in kataster komunalnih naprav na pokopališču ter kopijo te dokumentacije do 28. 2. tekočega leta za preteklo koledarsko leto v elektronski in pisni obliki predati koncedentu.«.

KONČNA DOLOČBA

4. člen

Ta odlok se objavi v Uradnem listu Republike Slovenije in začne veljati petnajsti dan po objavi.

Št. 354-9/2012
Celje, dne 1. julija 2014

Župan
Mestne občine Celje
Bojan Šrot l.r.

2401. Sklep o določitvi subvencioniranja cene storitev počitniških kolonij za zdravstveno in socialno ogrožene predšolske otroke in učence s stalnim prebivališčem v Mestni občini Celje ter storitve poletnih šol v naravi osnovnih šol na območju Mestne občine Celje

Na podlagi 59. člena Zakona o gospodarskih javnih službah (Uradni list RS, št. 32/93, 30/98 – ZZLPPO, 127/06 – ZJZP, 38/10 – ZUKN in 57/11), 16. in 17. člena Odloka o koncesiji za gospodarsko javno službo za izvajanje počitniških kolonij za zdravstveno in socialno ogrožene predšolske otroke in učence s stalnim prebivališčem v Mestni občini Celje (Uradni list RS, št. 25/13) ter 10., 19. in 124. členom Statuta Mestne občine

Celje (Uradni list RS, št. 106/13) je Mestni svet Mestne občine Celje na 28. redni seji dne 1. 7. 2014 sprejel

SKLEP

o določitvi subvencioniranja cene storitev počitniških kolonij za zdravstveno in socialno ogrožene predšolske otroke in učence s stalnim prebivališčem v Mestni občini Celje ter storitve poletnih šol v naravi osnovnih šol na območju Mestne občine Celje

1. člen

Mestna občina Celje bo v skladu z določili 59. člena Zakona o gospodarskih javnih službah (Uradni list RS, št. 32/93, 30/98 – ZZLPPO, 127/06 – ZJZP, 38/10 – ZUKN in 57/11) ter 16. in 17. člena Odloka o koncesiji za gospodarsko javno službo izvajanje počitniških kolonij za zdravstveno in socialno ogrožene predšolske otroke in učence s stalnim prebivališčem v Mestni občini Celje (Uradni list RS, št. 25/13) subvencionirala cene storitev izvajanje počitniških kolonij za zdravstveno in socialno ogrožene predšolske otroke in učence s stalnim prebivališčem v Mestni občini Celje ter storitve poletnih šol v naravi osnovnih šol na območju Mestne občine Celje. Izvajanje dejavnosti iz prejšnjega odstavka vključuje naslednje programe:

1. program za kolonije socialno ogroženih predšolskih otrok in učencev (v nadaljevanju: program socialnih kolonij oziroma program A),

2. program za zdravstvene kolonije predšolskih otrok in učencev (v nadaljevanju: program zdravstvenih kolonij oziroma program B),

3. program za poletne šole v naravi osnovnih šol na območju Mestne občine Celje (v nadaljevanju: program poletnih šol v naravi oziroma program C).

2. člen

Kot osnove za določitev subvencije cene za leto 2014 so polne cene izvajanja programov gospodarske javne službe, zmanjšane za prihodek, glede na planirano število otrok in učencev po posameznih programih:

1. cena storitev, ki je opredeljena v potrjenem programu izvajanja gospodarske javne službe za leto 2014, znaša za:

– programa A in B: 44,00 EUR na osebo na dan;
– program C: 32,85 EUR na osebo na dan;

2. cena prevoza: 35,00 EUR/osebo (povratno potovanje);

3. trajanje posameznega programa za:

– programa A in B: 10 dni
– program C: 5 dni;

4. planirano število otrok in učencev:

– program A: 177 otrok in učencev;
– program B: 161 otrok in učencev;
– program C: 405 učencev.

3. člen

Ob upoštevanju v proračunu MOC za leto 2014 določene postavke za izvajanje programov gospodarske javne službe, se določi višina subvencije do polne cene in obseg subvencioniranja, ki za leto 2014 znaša:

Programi	Stroškovna cena (v EUR)	Stroški prevoza (Celje–Baška–Celje)	Prihodki od izvajanja programov (starši, ZZZS in šole)	Višina subvencije cene MOC za programe in prevoz skupaj (v EUR)	Planirano število otrok in učencev	Letna vrednost subvencije po proračunu MOC za leto 2013 brez DDV (v EUR)	Letna vrednost subvencije po proračunu MOC za leto 2013 z DDV (v EUR)
Program socialnih kolonij	440,00	35,00	0,00	475,00	177	76.201,16	84.075,00
Program zdravstvenih kolonij	440,00	35,00	164,20	310,80	161	45.697,53	50.038,80
Program poletnih šol v naravi	131,40	35,00	150,00	16,41	405	6.069,45	6.646,05
SKUPAJ					743	127.968,14	140.759,85

4. člen

(1) Mestna občina Celje bo subvencije do polne cene nakazovala koncesionarju Celeia d.o.o. oziroma njegovi Poslovni enoti Celje na podlagi zahtevkov, ki morajo vsebovati:

– podatke o dejanskem številu predšolskih otrok in šolarjev, ki so v posameznem terminu koristili storitve posameznega programa;

– višino subvencije po posameznem uporabniku storitev in navedba programa oziroma storitve;

– obdobje, za katerega se obračunava subvencija (navedba terminov oziroma obratov);

– skupni znesek subvencije.

(2) V primeru, da se število uporabnikov po posameznih programih spremeni (poveča ali zmanjša), se lahko koncesionarju priznajo takšne spremembe, vendar le do višine sredstev, ki so za to namenjena v proračunu.

(3) Če se rezervirana namenska sredstva iz proračuna MOC za tekoče leto ne porabijo v celoti po predpisanem kriteriju, se lahko pri obeh programih kolonij odstotek neto povprečne plače v RS za upravičence do polne subvencije oziroma za upravičence do delne subvencije, ustrezno poveča

in sicer do porabe celotnega preostanka neporabljenih namenskih sredstev.

5. člen

Z začetkom veljave tega sklepa preneha veljati Sklep o določitvi subvencioniranja cene storitev počitniških kolonij za zdravstveno in socialno ogrožene predšolske otroke in učence s stalnim prebivališčem v Mestni občini Celje ter storitve poletnih šol v naravi osnovnih šol na območju Mestne občine Celje (Uradni list RS, št. 20/14).

6. člen

Ta sklep se objavi v Uradnem listu Republike Slovenije in začne veljati petnajsti dan po objavi.

Št. 603-8/2014

Celje, dne 1. julija 2014

Župan
Mestne občine Celje
Bojan Šrot l.r.

2402. Sklep št. 01/2014 o ukinitvi statusa zemljišč javnega dobra

Mestni svet Mestne občine Celje je na podlagi 23. člena Zakona o graditvi objektov (Uradni list RS, št. 102/04 – uradno prečiščeno besedilo, 14/05 – popr., 92/05 – ZJC-B, 93/05 – ZVMS, 111/05 – odl. US, 126/07, 108/09, 61/10 – ZRud-1, 20/11 – odl. US, 57/12, 101/13 – ZDavNepr in 110/13) ter 10., 19. in 115. člena Statuta Mestne občine Celje (Uradni list RS, št. 106/13) na 28. redni seji dne 1. 7. 2014 sprejel

S K L E P**št. 01/2014 o ukinitvi statusa zemljišč javnega dobra**

1. člen

Ukine se status javnega dobra za naslednje nepremičnine:

Parcelna številka	Površina m ²	Katastrska občina
692/9	64	1078 – Lisce
692/10	54	1078 – Lisce
1384/14	34	1072 – Šmiklavž

2. člen

Nepremičnine iz 1. člena tega sklepa prenehajo imeti status javnega dobra in postanejo last Mestne občine Celje, Trg celjskih knezov 9, 3000 Celje, matična številka 5880360.

3. člen

Ta sklep začne veljati petnajsti dan po objavi v Uradnem listu Republike Slovenije.

Št. 3502-116/2013
Celje, dne 1. julija 2014

Župan
Mestne občine Celje
Bojan Šrot l.r.

CERKNICA**2403. Odlok o Občinskem podrobnem prostorskem načrtu za del območja SL 04 SS v naselju Slivice**

Na podlagi 61. člena Zakona o prostorskem načrtovanju (Uradni list RS, št. 33/07, 70/08 – ZVO. 1b, 108/09, 80/10 – ZUPUDPP (106/10 – popr.), 43/11 – ZKZ-C, 57/12, 57/12 ZUPUDPP-A, 109/12, 35/13 Skl. US: U-I-43/13-8) in 17. člena Statuta Občine Cerknica (Uradni list RS, št. 58/10) je Občinski svet Občine Cerknica na 25. redni seji dne 3. 7. 2014 sprejel

O D L O K**o Občinskem podrobnem prostorskem načrtu za del območja SL 04 SS v naselju Slivice**

I. SPLOŠNE DOLOČBE

1. člen

(predmet odloka)

S tem odlokom se sprejme Občinski podrobni prostorski načrt, v nadaljevanju OPPN SL 04, ki ga je izdelala družba KOLEKTOR KOLING d.o.o., Arkova 43, 5280 Idrija, pod številko 007/2012.

2. člen

(prostorske ureditve, ki se načrtujejo z OPPN SL 04)

OPPN SL 04 določa mejo ureditvenega območja, funkcijo in lego območja, pogoje za urbanistično, krajinsko in arhitekturno oblikovanje objektov z okolico, pogoje za komunalno in prometno urejanje območja, okoljevarstvene ukrepe, parcelacijo, obveznosti investitorja in izvajalcev, dovoljena odstopanja ter nadzor nad izvajanjem odloka.

3. člen

(pomen izrazov)

Gradbena meja (GM) – je črta, ki jo novogradnje ne smejo preseči, lahko pa se je dotikajo z zunanjo linijo fasade ali pa so odmaknjene od nje v notranjost.

4. člen

(vsebina OPPN SL 04)

OPPN SL 04 vsebuje tekstualni in grafični del ter priloge.
A. SPLOŠNI IN UVODNI DEL
B. BESEDILO ODLOKA
C. BESEDILO OPPN SLIVICE (poročilo)
D. KARTOGRAFSKI DEL Z GRAFIČNIMI NAČRTI
E. PRILOGE
F. SEZNAM NOSILCEV UREJANJA PROSTORA
G. ODLOČBO O CPVO
H. IZJAVA ODGOVORNEGA PROSTORSKEGA NAČRTOVALCA, DA JE OPPN IZDELAN V SKLADU S PROSTORSKIMI AKTI IN DRUGIMI PREDPISI

5. člen

(sestavni deli OPPN)

A. SPLOŠNI IN UVODNI DEL

Naslovna stran
Kazalo vsebine

B. BESEDILO ODLOKA OPPN SL 04

C. BESEDILO OPPN SL 04 – poročilo

D. KARTOGRAFSKI DEL Z GRAFIČNIMI NAČRTI

- Grafični Izsek iz OPN Občine Cerknica M 1:1000
- Območje OPPN z obstoječim parcelnim stanjem M 1:500
- Območje OPPN z bodočim parcelnim stanjem M 1:500
- Prikaz vplivov in povezav s sosednjimi območji M 1: 1000
- Zazidalna situacija – M 1:500
- Zazidalna situacija – prikaz izrabe površin M 1:500
- Zakoličbena situacija M 1: 500
- Prikaz ureditev poteka omrežij in priključevanja objektov na gospodarsko javno infrastrukturo ter grajeno javno dobro M 1:500
- Prikaz prometne ureditve M 1:500
- Prikaz ureditev potrebnih za varovanje okolja, naravnih virov in ohranjanje narave M1:500
- Prikaz ureditev potrebnih za obrambo in varstvo pred naravnimi in drugimi nesrečami, vključno z varstvom pred požarom M 1:500
- Prikaz situacije z označenimi značilnimi prerezi M 1:500
- Prikaz značilnih prerezov 01, 02, 03 M 1:500
- Prikaz značilnih prerezov 04, 05, 06 M 1:500
- Prikaz značilnih prerezov 07, 08 M 1:500
- Prikaz značilnih prerezov B01, B02, B03 M 1:500
- Prikaz značilnega vzdolžnega prereza M 1:500
- Oblikovanje objektov
- Informativni 3D prikaz novogradnje

E. PRILOGE OPPN SL 04

1. Povzetek za javnost
2. Izvleček iz prostorskega akta – prikaz stanja prostora
 - Izsek iz tekstualnega dela OPN Občine Cerknica
 - Izsek iz grafičnih prilog kartografskega dela OPN Občine Cerknica
3. Smernice nosilcev urejanja prostora
4. Poročilo o izvedbi predhodnih arheoloških raziskav
5. Sklep o začetku priprave OPPN SL 04

- F. 1. SEZNAM NOSILCEV UREJANA PROSTORA
2. Mnenja nosilcev urejanja prostora

G. ODLOČBA O CPVO

- H. IZJAVA ODGOVORNEGA PROSTORSKEGA NAČRTOVALCA, DA JE OPPN IZDELAN V SKLADU S PROSTORSKIMI AKTI IN DRUGIMI PREDPISI

II. UREDITVENO OBMOČJE OPPN

6. člen

(ureditveno območje)

Ureditveno območje OPPN SL 04 se nahaja na jugovzhodnem robu naselja Unec. Obsega parcelo 1728/1, k.o. Unec. Površina ureditvenega območja je 7916.00 m². Z OPPN SL 04 se urejajo posegi v prostor na tej parceli. Meja ureditvenega območja je razvidna iz grafičnih prilog:

- Grafični izsek iz OPN Občine Cerknica
- Območje OPPN z obstoječim parcelnim stanjem
- Območje OPPN z bodočim parcelnim stanjem

III. UMESTITEV NAČRTOVANE UREDITVE V PROSTOR

7. člen

(vplivi in povezave s sosednjimi enotami urejanja prostora)

Območje OPPN Slivice je v Občinskem prostorskem načrtu (OPN) opredeljeno kot območje stanovanjskih površin z oznako prostorske enote SL 04 SS, za katero je predvidena izdelava OPPN – občinskega podrobnega prostorskega načrta. Predmet tega OPPN – ja je samo del tega območja,

v okviru parcele št. 1728/1, k.o. Unec. Zasnova pozidave OPPN SL 04 vključuje možnost povezave z ostalimi deli površine, ki je v OPN opredeljena kot območje stanovanjske gradnje. Zasnova je razvidna iz grafične priloge – Zazidalna situacija št. 5.

Območje OPPN je del naselja Slivice, ki skupaj z Unecem predstavlja eno izmed dveh ruralnih jeder na tem področju in se preko cestnih povezav navezuje na Rakek in Cerknico v smislu oskrbnih in upravnih funkcij, kar je razvidno iz grafične priloge – Prikaz vplivov in povezav s sosednjimi območji št. 4.

8. člen

(dopustni posegi)

Na obravnavanem območju so, v okviru določil OPN za območje SS, dopustni sledeči posegi:

- ureditev stanovanjske soseske enodružinskih stanovanjskih hiš
- gradnja povezovalne stanovanjske ceste
- gradnja gospodarske infrastrukture.

9. člen

(opis rešitev načrtovanih objektov in površin)

Splošno

Območje OPPN SL 04 je Občinskem prostorskem načrtu (OPN) opredeljeno kot območje stanovanjskih površin z oznako prostorske enote SL 04 SS, za katero je predvidena izdelava OPPN – občinskega podrobnega prostorskega načrta. Predmet tega OPPN – ja je samo del tega območja, v okviru parcele št. 1728/1, k.o. Unec.

Namenska raba prostora

Osnovna namenska raba: stavbno zemljišče v ureditvenem območju SS – območje stanovanjskih površin

Podrobnejša namenska raba: stanovanjska – enodružinske stanovanjske hiše,

Dejavnost: dejavnost gospodinjstev

Vrste dopustnih gradenj:

- gradnja novih objektov – enostanovanjske stavbe
- gradnja gospodarske infrastrukture

Vrste dopustnih objektov:

Na območju OPPN je dovoljena gradnja stanovanjskih objektov – enodružinskih stanovanjskih hiš in gradnja gospodarske infrastrukture. V skladu s pravilnikom o klasifikaciji objektov je dopustno naslednje:

1		Stavbe
	11	Stanovanjske stavbe
	111	Enostanovanjske stavbe
	1110	Enostanovanjske stavbe
	11100	Enostanovanjske stavbe
2		Gradbeni inženirski objekti
	211	Ceste
	2112	Lokalne ceste in ulice, pešpoti in cone za pešce
	22	Cevovodi, komunikacijska omrežja in elektroenergetski vodi
	222	Distribucijski cevovodi, distribucijski elektroenergetski vodi in distribucijska komunikacijska omrežja
	2222	Distribucijski cevovodi za vodo in pripadajoči objekti
	22221	Distribucijski cevovodi za pitno in tehnološko vodo
	2223	Cevovodi za odpadno vodo, čistilne naprave
	22231	Cevovodi za odpadno vodo
	22232	Čistilne naprave
	2224	22240 Distribucijski elektroenergetski vodi in distribucijska komunikacijska omrežja

Ureditev stanovanjske soseske

S predvidenim OPPN se določa ureditev dela območja, na jugovzhodnem robu naselja Slivice, kot manjšo stanovanjsko sosesko z 12 individualnimi enodružinskimi stanovanjskimi hišami in povezovalno stanovanjsko cesto.

Ureditev zunanjih površin

Proste površine, v okviru ureditvenega območja, vključujejo zunanje površine predvidenih novogradenj, kar predstavlja ureditev okolice individualnih stanovanjskih hiš kot dvorišča, vrtovi, sadovnjaki in ureditev javnih površin, kar predstavlja ureditev povezovalne stanovanjske ceste in ureditev okolice čistilne naprave.

10. člen

(pogoji in usmeritve za projektiranje in gradnjo)

Gradbene linije

Gradnja v območju OPPN SL 04 je možna samo znotraj gradbenih linij v tem primeru znotraj gradbenih mej.

Gradbene meje so določene v odmiku 6,00 m od ceste in sledijo liniji ceste.

Širina ceste je 5,00 m + 0,50 m obojestranske bankine.

Odmik objektov – 6,00 m od gradbene meje je na parcelah 1, 2, 3, 4, 8, 9, 10, 11 in 12 v vzdolžni smeri objekta (daljša stranica pravokotnika).

Odmik objektov – 6,00 m od gradbene meje je na parcelah 5, 6, in 7 pa je v prečni smeri objekta (krajša stranica pravokotnika).

Novogradnja eno družinskih stanovanjskih hiš

S predvidenim OPPN je dana možnost za gradnjo 12 enodružinskih hiš v okviru območja SL 04 SS. Velikost parcel je razvidna iz grafične priloge 3 – Območje OPPN z bodočim parcelnim stanjem v M 1:500. Vse gradbene parcele so večje od 500 m², parcela za gradnjo ceste je cca 1300 m² parcela za gradnjo čistilne naprave je cca 70 m².

Vsi novo predvideni objekti so locirani znotraj gradbenih mej, s katerimi je določen odmik vseh novogradenj v pasu 6,00 m od vozišča povezovalne ceste.

Širina nove ceste je 5,00 m + 0,50 m obojestranske bankine.

Objekti so lahko K+P+M, z delno ali v celoti zakopano kletno etažo. Višina kolenčnega zidu v mansardi je 1,00 m.

Znotraj gradbenih mej je možna gradnja prizidkov in nadstreškov za parkiranje osebnih avtomobilov znotraj gradbenih mej. Zazidana površina ne sme presegati 30% zemljiške parcele.

Oblikovanje objektov

Stanovanjski objekti so prostostoječi, enostanovanjski.

Obsegajo: klet, pritličje, mansardo. Višina kolenčnega zida v mansardi je 1,00 m. Streha je simetrična dvokapnica, naklona 40°–45°. Maksimalna širina kapi je 1,00 m. Dovoljena je vgradnja strešnih oken in gradnja frčad, ki so lahko oblikovane kot dvokapnice s slemenom pravokotnim na sleme objekta z enakim naklonom in kritino kot osnovna streha. Frčade so lahko tudi enokapne z naklonom do 10° ali ravne in obdelane v pločevini.

Kritina je opečni zareznik. Dovoljena je namestitve foto-voltaičnih celic in sončnih kolektorjev, ki morajo biti vgrajeni v strešino.

Možna je gradnja pasivnih in nizko energijskih hiš.

Dovoljena je gradnja nadstreškov za parkiranje osebnih avtomobilov z ravno ali ozelenjeno streho ali kot terasa.

Florisne dimenzije objektov so:

varianta A = 7,00 m x 11,00 m,

odstopanje ±10% v vzdolžni smeri

varianta B = 7,00 m x 11,00 m

odstopanje ±10% v vzdolžni in prečni smeri

varianta C = 8,00 m x 12,00 m

odstopanje ±10% v vzdolžni in prečni smeri.

Objekti se s koto dovoza (pritličje, oziroma klet) prilagajajo višinski koti ceste.

Dovoljena so odstopanja ±10 cm. Objekti so lahko K+P+M, z delno ali v celoti zakopano prvo etažo v teren.

Zunanja podoba predvidenih objektov naj sledi tipiki krajevne arhitekture v vseh bistvenih elementih oblikovanja z modernim nadihom sedanjega časa.

Dovoljena barva fasad je lestvica pastelnih barv skladnih z naravnimi barvami – svetlo rumena, svetlo oranžna, svetlo opečnata in peščena ter naravno bela. (lestvica RAL DESIGN, oziroma barva istega odtenka RAL 0407005 do RAL 0407050, 0507040, 0508030, 0607010 do 0607060).

Odmiki

Vse stanovanjske hiše morajo biti locirane tako, da se na gradbeni parceli upošteva minimalni odmik od parcelne meje – 4,00 m. Pomožni objekti, kot so terase, in nadstreški za osebne avtomobile, so lahko locirani bližje parcelni meji, vendar ne bližje kot v odmiku 1,50 m. Stopnice in ostale utrjene površine za gibanje v okviru zunanje ureditve lahko segajo do parcelne meje.

Ograje in podporni zidovi se lahko gradijo do parcelne meje, vendar tako, da se pri gradnji ne posega v sosednje zemljišče. Ob mejah s cestnim telesom je minimalni odmik ograj in podpornih zidov 1,00 m.

Objekti gospodarske javne infrastrukture se lahko postavijo do meja sosednjih zemljišč, vendar tako, da se z gradnjo ne posega v sosednje zemljišče. Vsi posegi v okviru izgradnje zunanje ureditve se lahko izvajajo tudi na meji, če se lastniki zemljišč, ki jih razmejujejo, o tem sporazumejo (pisna overjena soglasja lastnikov sosednjih zemljišč).

Zunanje površine

Predvidena je gradnja povezovalne stanovanjske ceste v obliki zanke, ki se navezuje na obstoječo lokalno dovozno cesto. Promet bo dvosmeren. Parkirne površine za osebne avtomobile so predvidene na posameznih parcelah v okviru zunanje ureditve. Enako je z ureditvijo zelenih površin na vsaki parceli, ki se uredijo kot okrasno zelenjavni vrtovi in sadovnjaki. Na treh parcelah (št. 2, št. 3 in št. 4) je del zelenih površin kategoriziran kot zaščitene zelene površine in je nezazidljiv.

Na parcelnih mejah je dovoljena gradnja opornih zidov max. višine 1,50 m.

Prav tako je dovoljena postavitve kovinskih ali lesenih ograj, ki ne smejo presegati višine 1,20 m. Ograje ne smejo ogrožati preglednosti prometa.

Dovoljena je zasaditev žive meje z avtohtonimi rastlinami na parcelnih mejah do višine 1,20 m.

Širina nove ceste je 5,00 m + 0,50 m obojestranske bankine.

Nezahtevni objekti

V območju urejanja je dovoljena, v sklopu obstoječih objektov, gradnja in ureditev naslednjih nezahtevnih in enostavnih objektov:

– pomožni infrastrukturni objekti:

– pomožni cestni objekti: objekti za odvodnjavanje, objekti javne razsvetljave,

– pomožni energetski objekti: nizkonapetostno distribucijsko elektroenergetsko omrežje,

– mala čistilna naprava,

– pomožni komunalni objekti: vodovodni priključek na javno vodovodno omrežje, kanalizacijski priključek na javno kanalizacijsko omrežje,

– v okviru zunanje ureditve, na posameznih parcelah, je dovoljena gradnja opornih zidov do višine 1,50 m in postavitve vrtnih in dvoriščnih ograj ter zasaditev žive meje z avtohtonimi rastlinami do višine 1,20 m. Ograje, oporni zidovi in živa meja ne smejo ovirati preglednosti na stanovanjski cesti,

– gradnja enostavnih objektov za lastne potrebe, kot so pokrita parkirna mesta oziroma nadstreški znotraj gradbenih mej.

IV. ZASNOVA PROJEKTNIH REŠITEV PROMETNE, ENERGETSKE, KOMUNALNE IN DRUGE GOSPODARSKE INFRASTRUKTURE TER OBVEZNOST PRIKLJUČEVANJA OBJEKTOV NANJO

11. člen

Splošno

Novozgrajeni objekti se bodo priključili na obstoječo komunalno in energetska infrastrukturo v okolici območja po navodilih smernic upravljalcev.

Podatki o obstoječi infrastrukturi so pridobljeni iz baze podatkov posameznih upravljavcev. Pred izvedbo je potrebno na terenu določiti natančno lego posameznih vodov. Predmetni podrobni prostorski načrt podaja samo konceptualne rešitve. Natančne rešitve je potrebno obdelati v projektni dokumentaciji, ki mora upoštevati pogoje posameznih upravljavcev in usmeritve tega načrta. Zaradi tega so dopustna odstopanja od rešitev v načrtu (trase, zasnove), ki so strokovno in ekonomsko opredeljene in se z njimi strinjajo posamezni upravljavci.

12. člen

(pogoji za prometno urejanje)

Dovoz in dostop

Dovoz in dostop bo urejen iz obstoječe lokalne dovozne ceste tako, da se bo zgradila povezovalna stanovanjska cesta v obliki zanke in bo omogočila dovoz in dostop do vsake stanovanjske hiše. Na vzhodni strani območja je potrebno predvideti priključek za nadaljevanje stanovanjske ceste za ostalo območje predvidene pozidave. Uredi naj se tudi ustrezna prometna signalizacija.

Parkiranje in manipulativne površine

Dovozna stanovanjska cesta bo asfaltirana in grajena v obliki zanke, kar bo omogočilo zadovoljiv pretok prometa, ki bo dvosmeren.

V okviru posameznih parcel je potrebno urediti minimalno 3PM za stanovanjsko enoto.

Dostava in intervencija

Dostava v času gradnje in nadalje za potrebe gospodinjstev bo urejena preko povezovalne stanovanjske ceste.

Ta cesta bo tudi služila kot interventna pot za posredovanje v slučaju požara ali drugih nesreč (reševalno vozilo, gasilsko vozilo, policijsko vozilo, vozilo za interventno vzdrževanje, ipd). Nekako v sredini zanke povezovalne stanovanjske ceste je predvidena površina za gasilce (7,00 m x 12,00 m).

13. člen

(pogoji za komunalno, energetska in telekomunikacijsko urejanje)

Splošno

Predmetni podrobni prostorski načrt podaja samo konceptualne rešitve za izvedbo komunalne, energetske in ostale infrastrukture. Natančne rešitve je potrebno obdelati v projektni dokumentaciji, ki mora upoštevati pogoje posameznih upravljavcev in usmeritve tega načrta. Zaradi tega so dopustna odstopanja od rešitev v načrtu (trase, zasnove), ki so strokovno in ekonomsko opredeljene in se z njimi strinjajo posamezni upravljavci.

Obravnavano območje je delno komunalno opremljeno, zato je potrebno pri priključitvi predvidene gradnje upoštevati vse komunalne vode na območju. Pri pripravi projektov za gospodarsko infrastrukturo v območju OPPN mora projektant sodelovati z njenimi upravljavci.

Gospodarska infrastruktura se praviloma izvede v cestnem telesu. V fazi projekta za pridobitev gradbenega dovoljenja se upoštevajo predpisani odmiki med posameznimi vodi v vertikalnem in horizontalnem smislu.

Vodovodno omrežje

Za vsak objekt, zgrajen v območju OPPN, je potrebno pridobiti soglasje za priključitev s strani upravljavca vodovoda.

Kanalizacija (sanitarna, meteorna)

Za vsak objekt, zgrajen v območju OPPN, je potrebno pridobiti soglasje za priključitev s strani upravljavca kanalizacije.

Elektroenergetsko omrežje

Elektrika

Objekti v območju OPPN SL 04 bodo napajani iz TP 20/04 kV Unec vas na parc. *195, k.o. Unec – 1660. Na ureditvenem območju ni prisotnih elektroenergetskih vodov tamkajšnjega upravjalca Eleko Ljubljana d.d., zato bo potrebno zgraditi nov nizkonapetostni (NN) izvod obstoječe TP postaje Unec vas.

Pred izdelavo posameznih delov projektne dokumentacije za pridobitev gradbenega dovoljenja mora investitor, v skladu z veljavno zakonodajo, pridobiti soglasje za priključitev, v katerem bodo natančno določeni tehnični pogoji in parametri priklopa predmetne EE infrastrukture za predvideno gradnjo.

Za vsak objekt, zgrajen v območju OPPN SL 04, je potrebno pridobiti soglasje za priključitev s strani upravljavca električnega omrežja.

Energetska omrežje

Ogrevanje objektov naj sledi ciljem Lokalnega energetskega koncepta Občine Cerkljica. Kot energent naj se uporabi biomasa in obnovljivi viri energije.

Telekomunikacijsko omrežje

Za vsak objekt, zgrajen v območju OPPN SL 04, je potrebno pridobiti soglasje za priključitev s strani upravljavca TK omrežja.

Javna razsvetljava

Na območju OPPN SL 04 je delno urejena javna razsvetljava, ki naj se prilagodi bodoči ureditvi v soglasju s pristojnim upravljavcem.

V. REŠITVE IN UKREPI ZA VAROVANJE OKOLJA, OHRANJANJE NARAVE IN VARSTVO KULTURNE DEDIŠČINE

14. člen

(varovanje okolja)

Splošno

V času gradnje je treba upoštevati okoljevarstvene ukrepe za zmanjšanje negativnih vplivov.

Ohranjanje narave

Na območju predmetnega OPPN SL 04 se od območij z naravovarstvenim statusom nahaja le Osrednje območje življenjskega prostora velikih zveri (evid. št. 80000) (Uredba o ekološko pomembnih območjih, Uradni list RS, št. 48/04), vendar niso izdane posebne smernice in potrebno pridobivanje naravovarstvenega mnenja. Pri načrtovanju stanovanjske soseske je potrebno upoštevati le določila 36. člena ZON.

Varstvo voda in podtalnice

V območju OPPN SL 04 morajo biti upoštevani splošni predpisi in pravni akti s področja upravljanja z vodami.

Urejeno mora biti odvajanje in čiščenje padavinskih in komunalnih odpadnih voda v skladu z veljavnimi predpisi, to pomeni, da mora biti priključeno na javni kanalizacijski sistem.

Dovoljena je gradnja male čistilne naprave z odtokom v obstoječo meteorno kanalizacijo, kot začasna rešitev. Ko bo zgrajen sistem javne kanalizacije z odvodom na centralno čistilno napravo, je potrebno izvesti priključek na ta sistem.

Projektna dokumentacija za posamezne objekte, za pridobitev soglasja upravljavca, mora vsebovati ustrezne projektne rešitve za odvajanje odpadnih voda s priloženimi detajli.

V času gradnje je dovoljena postavitve kemičnih stranišč.

Varstvo pred hrupom

Obravnavano območje spada v območje površin za gradnjo enodružinskih stanovanjskih hiš, kar pomeni, da je v skladu s predpisom, ki določa mejne vrednosti kazalcev hrupa v okolju, razvrščeno v II. območje varstva pred hrupom. Dejavnost v območju OPPN ne sme povzročati obremenitve s hrupom nad mejnimi vrednostmi kazalcev hrupa za II. območje.

Varstvo pred onesnaženjem zraka

Ogrevanje objektov naj sledi ciljem Lokalnega energetskega koncepta Občine Cerkljica. Kot energent naj se uporabi biomasa in obnovljivi viri energije.

Ravnanje z odpadki

Zbiranje in odvoz komunalnih odpadkov bo na obravnavanem območju urejen skladno z občinskimi odloki. Število, tip in vrsto posod za zbiranje odpadkov iz gospodinjstev določi upravljavec odvoza odpadkov. Za zbiranje ločenih frakcij odpadkov (papir in steklo) bo v okviru pozidave urejen ekološki otok.

V okviru posameznega objekta bodo nameščene posode za ločeno zbiranje embalaže, splošnih odpadkov in bioloških odpadkov iz gospodinjstev. Za biološke odpadke je tudi možna izbira kompostnik v okviru vrta.

Za vsak objekt, ki bo zgrajen v območju OPPN SL 04 in bo povzročitelj ostankov komunalnih odpadkov, bo na podlagi njegovega PGD projekta izdelano soglasje za priključitev pristojne komunalne službe.

15. člen

(varstvo kulturne dediščine)

Na obravnavanem območju OPPN se nahaja naslednja enota kulturne dediščine: EŠD 10981 Unec – Antično grobišče. Na območju so bile izvedene predhodne arheološke raziskave. Rezultati predhodnih raziskav so bili na pretežnem delu parcele 1728/1, k.o. Unec negativni, razen na severozahodnem delu območja na vrhu vzpetine, kjer so bile odkrite arheološke ostaline iz mlajših obdobij.

16. člen

(dodatne arheološke raziskave)

Na podlagi izsledkov predhodnih arheoloških raziskav je potrebno na delu območja, ki je hkrati tudi kategorizirano, kot varovana zelena površina, pred komunalno ureditvijo izvesti dodatne arheološke raziskave. To je severozahodni del parcele št. 2, 3 in 4. Zahteva je razvidna iz grafične priloge Zazidalna situacija št.5. Investitor gradnje na teh treh parcelah bo moral na podlagi dodatnih arheoloških raziskav pridobiti Kulturno varstveno soglasje.

VI. REŠITVE IN UKREPI ZA OBRAMBO TER VARSTVO PRED NARAVNIMI IN DRUGIMI NESREČAMI

17. člen

(rešitve in ukrepi za varstvo pred naravnimi nesrečami)

Splošno

Za območje urejanja ni predvidenih ukrepov za obrambo. Upoštewane morajo biti smernice v zvezi z naravnimi in drugimi nesrečami. Opredeliti in upoštevati je treba vse naravne omejitve (poplavnost, visoka podtalnica, erozivnost, plazovitost) in temu primerno predvideti tehnične rešitve gradnje. Opredeliti je potrebno projektni pospešek tal (potresna varnost) ter temu primerno predvideti tehnične rešitve gradnje. Opredeliti je potrebno ali obstaja možnost razlitja nevarnih snovi in temu primerno predvideti način gradnje.

Iz uradnih evidenc ni razvidno, da je območje OPPN SL 04 poplavno ogroženo. Prav tako ni razvidno, da je v tem območju prisotna nevarnost visoke podtalnice, plazov in erozije.

Požarna zaščita

V okviru zaščite pred požarom mora biti, v skladu z veljavnimi predpisi na področju varstva pred požarom, na območju zagotovljena varnost v smislu odmikov od meje parcel in med objekti ter potrebnih protipožarnih ločitev, z namenom preprečitve širjenja požara na sosednje objekte, upoštevani morajo biti predpisi za gradnjo hidrantnega omrežja in upoštevani predpisi za zagotavljanje neoviranih in varnih dovozov, dostopov ter delovnih površin za intervencijska vozila. Pri projektiranju posameznih objektov je potrebno upoštevati Tehnične smernice o požarni varnosti v stavbah in glede na značaj stavbe, v fazi pridobivanja gradbenega dovoljenja, izdelati potrebne elaborate.

Intervencijske poti in površine

V okviru zunanje ureditve mora biti zagotovljena površina za intervencijsko gasilsko vozilo in dovoz za ostala intervencijska in reševalna vozila.

Hidrantno omrežje

Voda za gašenje požara mora biti zagotovljena iz novozgrajenega vodovoda za oskrbo območja OPPN Slivice.

VII. ETAPNOST IZVEDBE PROSTORSKE UREDITVE TER DRUGI POGOJI ZA IZVAJANJE OPPN SOČA

18. člen

(etapnost)

Gospodarska infrastruktura v območju OPPN SL 04 mora biti zgrajena pred začetkom gradnje stanovanjskih hiš, katerih gradnja je lahko izvedena postopno v več fazah.

– Prva etapa: izgradnja cestne, komunalne, energetske in ostale infrastrukture v skladu z OPPN. Prva etapa se zaključi s predajo komunalne infrastrukture upravljavcu, v skladu z določbami v Pogodbi o opremljanju, ki se jo občina sklene z investitorjem.

– Druga etapa: izgradnja stanovanjskih objektov.

19. člen

(dovoljena odstopanja)

OPPN v pisnem in kartografskem delu prikazuje okvirne velikosti tlorisnih površin znotraj gradbenih mej in določa maksimalne višinske gabarite predvidenih novogradenj, obenem pa tudi določa odmike od prometnih površin in odmike med objekti.

V smislu dovoljenih odstopanj so mišljeni tudi izven gabaritni elementi stavb (napušči, nadstreški, balkoni, diferenčne stopnice, vetrolovi ipd. ...)

Kot dovoljena odstopanja so dovoljene:

– spremembe tlorisnih dimenzij znotraj območja določenih gradbenih mej in znotraj območja določenih višinskih gabaritov objektov,

– na podlagi ustrezne projektno tehnične dokumentacije so dopustna odstopanja pri prometnem, komunalnem in energetskem opremljanju, če to pogojujejo primernejši obratovalni parametri ali bolj ekonomična investicijska vlaganja, v kolikor te spremembe in dopolnitve ne spreminjajo vsebinskega koncepta OPPN in so za izvedbo le teh pridobljena ustrezna soglasja.

Gradnja izven okvirjev gradbenih mej ni dovoljena.

Spremembe, dovoljene z odstopanji, ne smejo ovirati realizacije OPPN in morajo biti v skladu z zakonskimi in podzakonskimi predpisi, ki se nanašajo na posege v prostor in varovanje okolja.

20. člen

(obveznosti investitorja in izvajalca)

Obveznost investitorja in izvajalca je izgradnja objektov v skladu z določili OPPN Slivice. Izvajalec mora v času gradnje skrbeti, da povzroči čim manj prekomernega hrupa in prahu. V času gradnje je potrebno zagotoviti strokovni nadzor nad izvajanjem. Morebitne poškodbe okoliških objektov, infrastrukture in naprav, nastale v času gradnje, mora investitor sanirati pred pridobitvijo uporabnega dovoljenja. Za časa gradnje mora biti omogočen neoviran dostop do sosednjih objektov.

VIII. PREHODNE IN KONČNE DOLOČBE

21. člen

(nadzor)

Nadzor nad izvajanjem tega odloka opravljajo pristojne inšpekcijske službe.

22. člen

(usmeritve za določitev meril in pogojev po prenehanju veljavnosti OPPN SL 04)

Po realizaciji Občinskega podrobnega prostorskega načrta v celoti, ostanejo v veljavi določila glede namembnosti

objektov, dopustne gradnje nezahtevnih in enostavnih objektov ter merila glede dopustne pozidanosti zemljišča namenjena gradnji.

Na stavbah in komunalni infrastrukturi so dopustna redna in investicijsko vzdrževalna dela.

23. člen

(vpogled v OPPN SL 04)

Akt je na razpolago za ogled na Občini Cerknica in na Upravni enoti Cerknica.

24. člen

(uveljavitev OPPN SL 04)

Določila tega odloka začnejo veljati 15 dan po objavi v Uradnem listu Republike Slovenije.

Št. 3500-0005/2012

Cerknica, dne 9. julija 2014

Župan
Občine Cerknica
Marko Rupar l.r.

2404. Odlok o spremembah in dopolnitvah Odloka o občinskem podrobnem prostorskem načrtu – CENTER CERKNICE CE-16C in CE-18C – krajše SD OPPN CE-01/1

Na podlagi 57. in 61. člena Zakona o prostorskem načrtovanju (ZPNačrt) (Uradni list RS, št. 33/07, 70/08 – ZVO-1B, 108/09, 80/10 – ZUPUDPP (106/10 – popr.), 43/11 – ZKZ-C, 57/12, 57/12 – ZUPUDPP-A, 109/12 35/13 Skl. US: U-I-43/13-8) in 17. člena Statuta Občine Cerknica (Uradni list RS, št. 58/10) je Občinski svet Občine Cerknica na 25. redni seji dne 3. 7. 2014 sprejel

O D L O K

o spremembah in dopolnitvah Odloka o Občinskem podrobnem prostorskem načrtu – CENTER CERKNICE CE-16C in CE-18C – krajše SD OPPN CE-01/1

1. člen

S tem odlokom se spremeni in dopolnjuje grafični in tekstualni del Odloka o občinskem podrobnem prostorskem načrtu – Center Cerknice CE-16C in CE-18C (Uradni list RS, 81/09) (v nadaljevanju: OPPN Center Cerknica)

2. člen

V celotnem besedilu OPPN Center Cerknica se spremeni:

– ime ureditvenega območja, ki se glasi:

»CE-01/1«

– imena urejevalnih enot, ki se glasijo:

»CE 01/1-C1 – Staro jedro,
CE 01/1-C2 – Tabor J,
CE 01/1-C3 – Partizanska cesta,
CE 01/1-S1 – Gerbičeva ulica,
CE 01/1-S2 – Notranjska cesta,
CE 01/1-S3 – Tabor Z,
CE 01/1-C4 – Osrednje mestno jedro,
CE 01/1-C5 – Čabranska ulica,
CE 01/1-C6 – Cesta 4. maja,
CE 01/1-Z1 – Ločica.«

3. člen

Besedilo 1. člena se preoblikuje tako, da se glasi:

»(1) S tem odlokom se ob upoštevanju Odloka o Občinskem prostorskem načrtu Občine Cerknica (Uradni list RS,

št. 48/12, 58/13, 1/14) sprejme Občinski podrobni prostorski načrt Center Cerknica CE-01/1 (v nadaljnjem besedilu: OPPN Center Cerknice).

(2) OPPN Center Cerknice je izdelalo podjetje Arealine d.o.o., pod št. proj. U 15/2007 in U 10/2013.«

4. člen

V 3. členu se v prvem odstavku zbrise besedilo:

»iz 19. člena ZPNačrta (Uradni list RS, št. 33/07).«

V drugem odstavku se korigira prva alineja tako, da se glasi:

»Izvleček iz Občinskega prostorskega načrta Občine Cerknica.«.

5. člen

V 4. členu v točki 5 se v drugi alineji zbrise besedilo:

»ali pa ovira normalne pretoke prometnega skeleta.«

V točki 5 se doda tretja alineja, ki se glasi:

»– Poleg nadomestne gradnje za potrebe intenziviranja je potrebno načrtovati glede na dostopnost, preglednost in normalne prometne pretoke tudi odstranitve objektov. V območju varovanja naselbinske dediščine so odstranitve dovoljene s soglasjem pristojne strokovne službe.«

V točki 8 se v podtočki a. v prvi alineji zbrise besedilo:

»štiri-krako križišče z levo zavijalnimi pasovi«

V 4. členu v točki 8 se v podtočki a doda besedilo:

»– Cesta 4. maja – Čabranska ulica – Partizanska cesta – novo krožišče.«

Podtočka b se v celoti spremeni tako, da se glasi:

»b. Ohranja se enosmerna ulica z enostranskim vzdolžnim parkiranjem – Partizanska J–S.«

Vrine se podtočka c, ki se glasi:

»c. Ureditev napajalnih ulic osrednjega dela z umirjenim prometom omejene hitrosti (30 km):

– Notranjska – Tabor SZ–V,

– ob severnem obzidju Tabora Z–V.«

Podtočka c se spremeni v podtočko d, kateri se doda besedilo:

»Dopolnitev mestnih ulic za stanovalce z omejeno hitrostjo (30 km).«

Podtočka d se spremeni v podtočko e.

6. člen

V 5. členu se točka 1 spremeni tako, da se glasi:

»(1) Območje OPPN Center Cerknica sovпада z enoto urejanja iz veljavnega Občinskega prostorskega načrta Občine Cerknica (Uradni list RS, št. 48/12, 58/13, 01/14) in sicer CE-01/1.«

7. člen

V 6. členu v točki 1 na koncu se zbrise besedilo:

»Gospodarski objekti niso dovoljeni.«

Namesti izbrisanega se doda besedilo:

»Gospodarski objekti so dovoljeni samo na zalednih lokacijah osnovnih objektov, vezanih na dvorišče, ki niso vezani na javni prostor.«

V 6. členu v točki 2 se zbrise besedilo:

»Pomožni in gospodarski objekti so dovoljeni v okviru zemljišč eno in dvostanovanjske gradnje.«

V 6. členu v točkah 3, 4, 5 in 6 se zbrise besedilo:

»Pomožni in gospodarski objekti so pogojno dovoljeni, kot dopolnitev stanovanjskega programa in izpolnjujejo pogoje: zagotovljen interen dostop, nimajo komunalnih priključkov, nimajo vplivov na okolje, ne poslabšujejo osončenja sosednjih objektov in ne predstavljajo požarne ogroženosti sosednjih objektov;«

V 6. členu v točki 7 se zbrise besedilo:

»Postavitve pomožnih objektov ne sme zmanjšati prehodnosti javnih površin.

Pomožni objekti so pogojno dovoljeni, kot urbana oprema.

Za objekt Cesta 4. maja 51 je predvidena nadomestna gradnja na podlagi predhodno izdelanih variantnih rešitev arhitekture.«

V 6. členu v točki 8 se zbríše besedilo:

»Lege objektov nadaljujejo gradbene linije.

Pomožni objekti so pogojno dovoljeni kot urbana oprema. Postavitev pomožnih objektov ne sme zmanjšati prehodnosti javnih površin.«

V 6. členu v točki 9 se zbríše besedilo:

»Lege objektov nadaljujejo gradbene linije.

Pomožni objekti so pogojno dovoljeni kot dopolnitev stanovanjskega programa in izpolnjujejo pogoje: zagotovljen interen dostop, nimajo vplivov na okolje, ne poslabšujejo osončenja sosednjih objektov in ne predstavljajo požarne ogroženosti sosednjih objektov;«

8. člen

V 7. členu se točka 1 spremeni tako, da se glasi:

»Na celotnem območju OPPN Center Cerknica ni dovoljena proizvodna dejavnost. Dovoljene niso tudi servisne dejavnosti, ki za svoje delovanje potrebujejo zunanje depozitive, manipulativne površine (kamionski dovozi), na zunanjih površinah (dvoriščih) zbirajo nevarne odpadke in skladišča. Znotraj območja se lahko umeščajo dejavnosti, ki so okoljevarstveno sprejemljive za mešano bivalno okolje.«

V 7. členu se točka 2 preoblikuje tako, da se glasi:

»Podrobna predvidena namenska raba osnovnih objektov je opredeljena v tabeli 9. člena tega odloka ter v grafičnem delu karta št. 04.1...«

9. člen

Doda se 7.a člen, ki se glasi:

»(vrste dovoljenih pomožnih objektov)

(1) V območju OPPN so dopustni tudi pomožni objekti, ki niso opredeljeni v grafičnem delu odloka, pod pogoji, ki sledijo.

(2) V območju varovanja naselbinske dediščine je dovoljena postavitve pomožnih objektov skladno s pogoji in soglasji pristojne strokovne službe.

(3) V celotnem obravnavanem območju so dovoljeni pomožni objekti do skupne tlorisne velikosti 30 m² (enostaven oziroma nezahteven objekt), kot dopolnitev stanovanjskega programa kot so:

- nadstrešek,
- vetrolov in podobni objekti.

Navedeni pomožni objekti so dopustni le kolikor ne izstopajo iz uličnega niza.

(4) V enotah urejanja s pretežno namensko rabo S so dovoljeni pomožni objekti do skupne tlorisne velikosti 50 m² (enostaven oziroma nezahteven objekt) kot so:

- garaža, nadstrešek, drvarnica, pokrita skladišča za lesena goriva,
- lopa, uta, senčnica,
- zimski vrt in podobni objekti.

Locirani so lahko na zalednih delih parcel in imajo zagotovljen interen dostop ter nimajo komunalnih priključkov.

(5) V enotah urejanja z javnim in skupnim programom kot so CE 01/1-C1 (Staro jedro), CE 01/1-C2 (Tabor J), CE 01/1-C4 (Osrednje mestno jedro) CE 01/1-C5 (Čabranska ulica), CE 01/1-C6 (Cesta 4. maja) in CE 01/1-Z1 (Ločica) je poleg dovoljenih objektov iz tretjega odstavka dovoljena postavitve urbane opreme skupne površine ureditve do 40 m²:

- urbana oprema (razen kioskov),
- oprema v parkih, javnih vrtovih in zelenicah,
- igralo na otroških igriščih,
- spominsko obeležje,
- gostinski vrt.

(6) Postavitve pomožnih objektov ne sme zmanjšati prehodnosti in preglednosti javnih površin.

(7) Nezahtevni in enostavni objekti morajo biti od meja sosednjih zemljišč oddaljeni najmanj 1,5 metra, kjer lokacija meji na zemljišče v javni lasti, pa mora biti odmaknjen minimalno 2 m. Manjši odmiki so dovoljeni v primerih, če so za njih pridobljena pisna overjena soglasja lastnikov sosednjih zemljišč.

(8) Za posege na območjih varstva ali posege na meji območij varstva, je potrebno pridobiti soglasje pristojnih služb.«

10. člen

V 8. členu se v točki 1 na koncu zbríše besedilo:

»Notranja preureditev prometnega režima omrežja dvo-smernih in enosmernih cest ima širši vpliv.«

Točka 3 se preuredi tako, da se glasi:

»– izvedba novega križišča na Cesti 4. maja (R 212/odsek 1118) s Cesto v Dolenjo vas z vključevanjem tangiranih cest in priključkov,

- izvedba novega krožišča na Notranjski cesti (R 643/odsek 1362) z vključevanjem tangiranih cest in priključkov,
- izvedba novega krožišča na Cesti 4. maja (R 212/odsek 1118) »Cesta 4. maja 47« z vključevanjem tangiranih cest in priključkov.«

11. člen

V 9. členu se v 1. točki dopolnijo naslednji razdelki tabele, tako, da se glasijo:

»

Obstoječi objekt	Obstoječa raba	Predvidena raba	Obstoječi višinski gabariti	Predvideni višinski gabariti	Predvideni posegi na objektih
Partizanska 23	stanovanje + poslovni prostori	Poslovno stanovanjski objekt	P+N	P+N+M (N)	celovita prenova z ohranjanjem arhitekturnih elementov
Pogoji ZVKDS:	Enota stavbne dediščine: 23667 Cerknica – Hiša z vrtom Partizanska 23 Objekt ima izjemno pomembno lego na osrednjem trgu pred Taborom. Nujno potrebna je njegova celovita obnova – predvsem fasad s poudarkom na ohranitvi vseh fasadnih arhitekturnih dekorativnih členov – okenskih okvirjev, parapetov, fasadnega okrasja iz ometa, kamnitega portala ter profiliranih delilnih in podstrešnih zidcev. Stavbno pohištvo v nadstropju je bilo v preteklosti neustrezno nadomeščeno – ob prenovi je potrebno upoštevati obliko prvotnega stavbnega pohištva, ki je še ohranjeno v delu pritličja na vzhodni fasadi – predeljene steklene površine in dvojna okna. Fasadni omet mora biti obnovljen v zaglajeni obliki in obarvan z barvo, ki bo določena na osnovi sondiranja restavradorjev ZVKDS, OE Ljubljana. Ohranja se opečna kritina. Nujna je revitalizacija namembnosti pritličja z javnim programom. Potrebno je obnoviti železno kovano ograjo na kamnitem podstavku, ki ograjuje majhen vrt severno ob hiši in ponovno urediti ustrezno zasaditev na njem (zelenjavni ali okrasni vrt).				
Partizanska 24	stanovanje	Poslovno stanovanjski objekt	P+N+M	P+N+M	sanacija prenove po kulturno-varstvenih smernicah
Partizanska 26	stanovanje	poslovno stanovanjski objekt	K+P+N	K+P+N	celovita prenova z ohranjanjem arhitekturnih elementov po kulturno-varstvenih smernicah

Obstoječi objekt	Obstoječa raba	Predvidena raba	Obstoječi višinski gabariti	Predvideni višinski gabariti	Predvideni posegi na objektih
Tabor 24	stanovanje + gospodarsko posl.	poslovno stan. objekt	P+N	P+N+M	celovita prenova z ohranjanjem arhitekturnih elementov po kulturno-varstvenih smernicah
Tabor 39	stanovanje	poslovno stan. objekt	K+P+N+dM	K+P+N+dM	ohranjanje arhitekturnih elementov
Pogoji ZVKDS:	Enota stavbne dediščine: #23482 Cerknica – Hiša Tabor 39 Potrebna je obnova fasadnih ometov z ohranitvijo vse obstoječe fasadne dekoracije iz ometa (okenski parapeti, karnise, delilni zidci, šivani robovi) in barvanje fasade z barvo, ki bo določena na osnovi sondiranja restavradorjev ZVKDS, OE Ljubljana. Stavbno pohoštvo je ustrezno, neustrezna so novodobna okenska senčila, nameščena na oknih v nadstropju severne fasade (ustreznejša bi bila njihova notranja namestitve). Ustrezno so obnovljena lesena vhodna vrata. Ohranja se opečna kritina. Ustrezna bi bila ureditev pritličja z javnim programom.				
Tabor 42 Jurčkov Tabor	stanovanja	objekt z javnim programom	P+2N+M	P+2N+M	prenova na podlagi konservatorsko-restavratskega načrta
	prizidek včasih poslovni prostor	-	P	-	rušitev
		začasni in pomožni obj.	-		montažni objekti za potrebe prirediteljev locirani na trgu

V 2. točki se dopolnijo naslednji razdelki tabele, tako, da se glasijo:

»

Obstoječi objekt	Obstoječa raba	Predvidena raba	Obstoječi višinski gabariti	Predvideni višinski gabariti	Predvideni posegi na objektih
Tabor 2 pustna hiša	poslovni obj.	-	P+M	-	rušitev

V 3. točki se dopolnijo naslednji razdelki tabele, tako, da se glasijo:

»

Obstoječi objekt	Obstoječa raba	Predvidena raba	Obstoječi višinski gabariti	Predvideni višinski gabariti	Predvideni posegi na objektih
Partizanska 8	stara hiša (prazna)	poslovno stanovanjski objekt	P+M	P+M	celovita prenova z ohranjanjem arhitekturnih elementov po kulturno-varstvenih smernicah
Partizanska 9 glasbena šola	javen program	objekt z javnim programom	K+P+N+M	K+P+N+M	celovita prenova z ohranjanjem arhitekturnih elementov po kulturno-varstvenih smernicah
Partizanska 13	stanovanje	poslovno stanovanjski objekt	P+M	P+N+M	ohranjanje arhitekturnih elementov po kulturno-varstvenih smernicah
Partizanska 15 Pogoji ZVKDS:	stanovanje	poslovno stanovanjski objekt	P+N	P+N+M	ohranjanje arhitekturnih elementov
	Enota stavbne dediščine: #23481 Cerknica – Hiša Partizanska cesta 15 Ob morebitni obnovi fasadnega ometa se upošteva obstoječe stanje – grobi omet z ohranjenimi secesijskimi dekorativnimi elementi v vogalih nadstropja pod napušči. Ob morebitni menjavi strešne kritine bi bila ustreznejša opečna kritina. V preteklosti je bila neustrezna (brez potrebnih kulturno-varstvenih pogojev) menjava stavbnega pohoštva na celotnem objektu. Potrebna je njegova sanacija – okna v nadstropju – v štiri polja predeljena stekla po principu 1/3 zgoraj in 2/3 spodaj in v pritličju na osnovi ohranjene fotodokumentacije. Potrebna je obnova lesenih vhodnih vratnic. Ustrezna bi bila revitalizacija namembnosti pritličja z javnim programom. Dvoriščno fasado je potrebno preoblikovati – odstraniti neustrezne nadstreške in vetrolovno steno.				

V 5. točki se dopolnijo naslednji razdelki tabele, tako, da se glasijo:

»

Obstoječi objekt	Obstoječa raba	Predvidena raba	Obstoječi višinski gabariti	Predvideni višinski gabariti	Predvideni posegi na objektih
Partizanska 30	stanovanje	poslovno stanovanjski objekt	P+N+M	P+N+M	celovita prenova z ohranjanjem arhitekturnih elementov po kulturno-varstvenih smernicah
	gosp. posl. s prizidki	gospodarski objekt	P+M	P+M	Rušitev ali rekonstrukcija

Obstoječi objekt	Obstoječa raba	Predvidena raba	Obstoječi višinski gabariti	Predvideni višinski gabariti	Predvideni posegi na objektih
Partizanska 31	gosp. posl. s prizidkom	-	P	-	Rušitev ali rekonstrukcija
Notranjska 27	stanovanje	stanovanjski objekt	dK+P+dM	K+P+M	sanacija prenove po kulturno-varstvenih smernicah
Notranjska 33b	gosp. poslopje	gosp. poslopje ali poslovno stanov. objekt	P	vP+N	št. 33b – rekonstrukcija brez povečanja tlorskih gabaritov ali nadomestna gradnja 12.00 x 17.40 m
	silos	-	P	-	Rušitev ali rekonstrukcija do višine obstoječega silosa
Notranjska 33c	gosp. posl.	gosp. poslopje ali poslovno stanov. objekt	P	vP+M	št. 33c – rekonstrukcija brez povečanja tlorskih gabaritov, odmik do regionalne ceste se ne sme zmanjšati ali nadomestna gradnja 14.00 x 10.50 m
Notranjska 33d	-	stanovanjski objekt	-	P+N	št. 33d – dopolnilna nova gradnja 20,00 x 9,00 m
Tabor 32	stanovanje	Stanovanjski objekt	P+M	P+N	– pogojna rekonstrukcija, – možna je izvedba balkona na ulični prečni fasadi tako, da se poudari horizontalna vez med pritličjem in mansardo po celi širini hiše (lahko izidava obložena s kritino) in se enotno obdela zatrep (barva, obloga).
	gosp. posl.	Gospodarski objekt	P	P	Pogojna rekonstrukcija
	gosp. posl.	Gospodarski objekt	P	P	Pogojna rekonstrukcija
Tabor 33	stanovanja (4)	stanovanjski objekt	P+M	P+N	sanacija prenove po kulturno-varstvenih smernicah
Tabor 34	stanovanje	poslovno stanovanjski objekt	P+M	P+N	nadomestna gradnja ali rekonstrukcija s celovito prenovo z ohranjanjem arhitekturnih elementov po kulturno-varstvenih smernicah

V 5. točki se briše naslednji razdelek tabele:

»

Partizanska 30	gosp. posl.	-	P	-	rušitev
----------------	-------------	---	---	---	---------

V 6. točki se dopolnijo naslednji razdelki tabele, tako, da se glasijo:

»

Obstoječi objekt	Obstoječa raba	Predvidena raba	Obstoječi višinski gabariti	Predvideni višinski gabariti	Predvideni posegi na objektih
Tabor 23	stan. prazno	stanovanjski objekt	P+dM	P+N	celovita prenova z ohranjanjem arhitekturnih elementov po kulturno-varstvenih smernicah
Tabor 25	gosp. posl.	gospodarski objekt	P+dM	P+dM	rekonstrukcija po kulturno-varstvenih smernicah
Tabor 26	večstanovanjski objekt	poslovno stanovanjski objekt (skladiščno-energetski tehnol. objekt)	P+N+M	K+P+N+M	revitalizacija, možnost nadomestne gradnje
	gosp. posl.	gospodarski objekt	P	-	rušitev
Tabor 29	župnišče	poslovni objekt	P+N+dM	P+N+dM	celovita prenova z ohranjanjem arhitekturnih elementov

Pogoji ZVKDS:	Enota stavbne dediščine: #235008 Cerknica – Župnišče Na objektu župnišča je potrebno obnoviti fasadni omet v zaglajeni obliki z barvo, ki bo določena na osnovi sondiranja restavradorjev ZVKDS, OE Ljubljana. Ohranjajo se okenske karnise iz ometa nad okni v nadstropju, polkrožen podstrešni venec na čelnih fasadah in profiliran na vhodni fasadi ter delilni zidec med pritličjem in nadstropjem. Potrebno je sanirati neustrezno nadomeščeno stavbno pohištvo na okenskih odprtinah: ob vhodnem portalu v pritličju in v nadstropju čelne ter zadnje fasade. Ob morebitni potrebni zamenjavi ostalega stavbnega pohištva na objektu je potrebno upoštevati obstoječo obliko. Očisti in zaščiti se kamniti vhodni portal z lesenimi vratnicami. Kovinsko električno omarico ob portalu se prebarva v fasadni barvi. Ohranja se opečna kritina.
---------------	--

V 7. točki se dopolnijo naslednji razdelki tabele, tako, da se glasijo:

»

Obstoječi objekt	Obstoječa raba	Predvidena raba	Obstoječi višinski gabariti	Predvideni višinski gabariti	Predvideni posegi na objektih
Cesta 4. maja 51	poslovni prostori	-	dK+P+N+M	-	rušitev objekta in izvedba krožišča

V 8. točki se dopolnijo naslednji razdelki tabele, tako, da se glasijo:

»

Obstoječi objekt	Obstoječa raba	Predvidena raba	Obstoječi višinski gabariti	Predvideni višinski gabariti	Predvideni posegi na objektih
Čabranska 7a	poslovni obj.	poslovni objekt (skladiščno – energetski tehnološki objekt)	P+1N	P+1N	revitalizacija, možnost nadomestne gradnje
110	-	poslovni objekt	-	K- vkopano parkirišče, (del parkirišč na nivoju terena) P+2N	novogradnja K 37,00 x 21,00 m P 24,30 x 10,00 m 2N 24,30 x 21,00 m
Cesta v Dolenjo vas 1	stanovanjsko poslovni ob.	stanovanjsko poslovni ob.	P+N	P+N+M	-
	106	stanovanjsko-poslovni ob.	-	P+N	novogradnja 9.00 X 8.00 m
	107 gospodarski	gospodarski objekt	P	P	107- nadomestna 16.60 X 8.00 m ali manjše po merilih za nezahtevne in enostavne objekte
110 Meletov vrt	-	parkirišče in zelene površine	-	parkirišče, na nivoju terena na parc. št. 42/5 in 2864/2, obe k.o. Cerknica	novogradnja parkirišča na parc. št. 777 in 782/1 –del obe k.o. Cerknica so zelene površine – ZD.

V 9. točki se dopolnijo naslednji razdelki tabele, tako, da se glasijo:

»

Obstoječi objekt	Obstoječa raba	Predvidena raba	Obstoječi višinski gabariti	Predvideni višinski gabariti	Predvideni posegi na objektih
Cesta 4. maja 47	poslovno stanovanjski objekt	poslovno stanovanjski objekt	P+N+dM	P+N+M	celovita prenova z ohranjanjem arhitekturnih elementov po kulturno-varstvenih smernicah

12. člen

V 10. členu se točka 2 preoblikuje tako, da se glasi:

»(2) Pri gradnji je potrebno obvezno upoštevati:

- zasnovno izrabe funkcionalnega zemljišča,
- orientacije objektov sledijo obstoječi strukturi območja in so podane v ureditveni situaciji,
- odmik od sosednjih objektov,
- geometrijo osnovnih stavbnih mas:

- a) v primeru, da je prečna stranica stavbe orientirana na ulico prečno, je potrebno novo gradnjo orientirati v isto smer,
- b) v primeru, da je vzdolžna stranica stavbe orientirana na ulico vzdolžno, je potrebno novo gradnjo orientirati prav tako v isto smer,
- c) isto načelo velja tudi za slemena.

– Višine gabaritov so določene v 9. členu tega odloka.

– Gradbene linije ohranjajo preglednost in prepoznavnost uličnih nizov.

– Pri vseh posegih v območju urejanja CE 01/1-C6 lege objektov nadaljujejo gradbene linije.

– Ohranjajo se merska razmerja tlorisnih zasnov in fasad. Če je objekt podolgovat v razmerju prečne in vzdolžne stranice, potem je nova gradnja ali rekonstrukcija tudi podolgovata in ohranja isto razmerje, v odstopanju 10%.

– Objekti, ki imajo razpoznavne osi fasade: za objekte veljajo določila v tabeli 9. člena tega odloka.«

Dodajo se točke 3, 4 in 5, ki se glasijo:

»(3) Za obstoječe objekte je dopustna rušitev, tudi če ni predvidena v grafičnem delu, kadar je objekt v slabem grad-

beno tehničnem stanju. Za odstranitev objektov v evidenci pristojnega zavoda za varstvo kulturne dediščine je potrebno pridobiti soglasje pristojne službe.

Na mestu odstranjenega objekta se zgradi nov objekt po določilih tega odloka.

(4) Posamezni dotrajani objekti, ki niso v grafičnem delu označeni kot rušitev, se lahko odstranijo brez nadomestitve z novim objektom v primeru, da:

- je zaradi varnosti nujno potrebno sprostiti zemljišče, ali da se zagotovi prometna preglednost,
 - odstranijo se lahko dotrajani pomožni objekti.
- Objekta ni možno odstraniti v primeru, če:
- so v objektu prostori z javnim programom,
 - odstranitev objekta predstavlja vrzel v uličnem nizu.

(5) Pri vseh posegih v zemeljske plasti je potrebno pridobiti kulturnovarstvene pogoje in kulturnovarstveno soglasje ZVKDS OE Ljubljana.«

13. člen

11. člen se preoblikuje tako, da se glasi:

»(1) Arhitekturno oblikovanje temelji na ustreznem razmerju obstoječih objektov in predvidenih objektov ter ureditev.

– V grafičnih prilogah so podani maksimalni tlorisni gabariti za novogradnje, višinski gabariti so podani z etažnostjo.

– Novi objekti morajo biti podolgovati v razmerju vsaj 1:1,2 (1,3) ali več. Kolikor gre za rekonstrukcijo objekta, ki ima drugačno razmerje, veljajo odstopanja v obsegu 10%.

– Kolikor prostorske danosti obstoječe pozidave dopuščajo, so lahko gabariti tudi členjeni. Členitev fasade je mogoča do vidne ulične gradbene linije.

– Strehe sledijo oblikovanju okoliških objektov in so praviloma simetrične dvokapnice z naklonom od 36° do 40°. Nakloni so lahko izjemoma manjši, kadar gre za dozidavo k objektu, ki ima manjši naklon in se prizidava prilagodi osnovnemu objektu ali gre za rekonstrukcijo objekta z obstoječim manjšim naklonom.

– Odstopanja oziroma izjeme so dopustne še na novogradnjah poslovnih objektov ali manjših delih sestavljenih objektov, kjer so dovoljene tudi ravne strehe ali strehe z nizkim naklonom, skrite za oblikovanim vencem.

– Barve kritine so opečno rdeča in bakreno rjava. V mansardnih delih je možno izvesti frčade, ki sledijo členitvi fasad.

(2) Sekundarni objekti (pomožni objekti in prizidave) so objekti tlorisnih gabaritov do 50 m². Objekti so lahko izvedeni kot prizidki h glavnemu objektu (stavba s pravnomočnim gradbenim dovoljenjem) ali od njega oddaljeni vsaj 3,00 m.

– Sekundarni objekti morajo biti oblikovani skladno z oblikovanjem in materiali osnovnega objekta.

– Strehe morajo biti izvedene na enak način kot nad osnovno primarno stavbo, razen v primeru pohodne strehe (terase), ko je pomožni objekt oziroma sekundarna gradnja postavljena kot prizidek ob fasadi.

– Večnamenske odprte nadstrešnice morajo imeti enako streho kot osnovni objekt ali pa popolnoma nevtralnno ravno streho oziroma z nizkim naklonom, skritim za oblikovanim vencem.

– Oblikovanje nadstreška se prilagodi arhitekturi okoliških objektov. Nadstreški mersko ne presegajo okoliških objektov.

(3) Fasade morajo biti izdelane enotno in morajo oblikovno slediti tipološkim kvalitetaširšega prostora. Investitor lahko izbere barvo v spektru svetlih naravnih tonih do temnejših peščenih in zemeljskih tonih. V projektni dokumentaciji se določi barva fasade. Pri določitvi barve je potrebno uporabiti RAL barvno lestvico.

Polkrožni izzidki ali erkerji nepravilnih kotov ter stolpiči v smislu historiziranja niso dovoljeni.

(4) Novogradnja je predvidena na prostih površinah. Novogradnja nujno upošteva namensko rabo urejevalske enote, nadaljuje koncept pozidave. V grafičnih prilogah je definirana postavitev z odmikom od prometnic. Tlorisni in višinski gabariti so podani v razpredelnici 9. člena tega odloka. Prevladujejo enostavni pravokotni volumni, lahko tudi sestavljeni.

(5) Dopolnilna gradnja pomeni boljše izkoriščenost zazidljivih površin in je namenjena dopolnitvi obstoječe rabe zemljišč ob upoštevanju funkcij urejevalske enote. V načrtu je opredeljena kot razvojna možnost v primeru potrebe lastnika zemljišča. Dovoljeni so tudi manjši pomožni objekti do velikosti 50 m², ki niso vrisani v grafiki, v skladu s 7.a členom tega odloka.

(6) Predvidene so tudi nadomestne gradnje, ki so načrtovane za objekte v slabem gradbeno- tehničnem stanju oziroma njihova namenska raba ne podpira funkcije urejevalske enote ali pa ovira normalne pretoke prometnega skeleta. Kjer je dovoljena odstranitev obstoječega objekta ali njegovega dela ter novogradnja objektov na mestu odstranjenega objekta (nadomestna gradnja), je nujno ohranjanje stavbne mase, oblikovanje pa mora slediti prepoznavnosti območja. Nadomestni objekt ali del objekta lahko velikostno odstopa od obstoječega objekta od +15 do -30% osnovnih tlorisnih dimenzij, pri čemer je potrebno nujno zagotoviti predpisane odmike do sosednjih objektov.

(7) Gradnja parkirišč in podzemnih objektov:

- parkirišče Center PC-1; vkopano parkirišče, grajeno v fazah:

1. faza	101.20 m X	18.50 m, (pod Cesto 4. Maja),
2. faza	20.20 m X	18.50 m, (med občino in pošto),
3. faza	32.80 + 28.30 m X	18.50 m (za občino – Čabranska),
4. faza	18.70 m X	18.50 m (za pošto – Čabranska).

– parkirišče Tabor PC-2; vkopano parkirišče (sestavljen tloris):

	49.20 m X	18.10 m +
21.80 –	28.90 m X	18.10 m +
	23.90 m X	12.10 m;«

14. člen

V 12. členu v točki 4 se doda besedilo, tako, da se točka glasi:

»(4) Celovita prenova z ohranjanjem arhitekturnih elementov se izvaja na objektih, ki poleg tipološke zasnove še ohranjajo posamezne arhitekturne elemente dediščine. Prenova se izvaja po pogojih pristojnega zavoda za varstvo kulturne dediščine.«

Točka 5 se briše.

Točka 8 se spremeni tako, da se glasi:

»Pogojna rekonstrukcija je po tem odloku namenjena raznolikim obstoječim gospodarskim objektom. Rekonstrukcije so dovoljene na objektih, ki izpolnjujejo pogoje:

- nimajo negativnih vplivov na okolje,
- ne poslabšujejo osončenja sosednjih objektov in zemljišč,
- ne predstavljajo požarne ogroženosti sosednjih objektov.«

Doda se točka 9, ki se glasi:

»(9) Oblikovna prenova ali oblikovna sanacija je predvidena na objektih, kjer objekti ne sledijo tipologiji kvalitetnim okoliškim objektom.

9.1) Gre za izvedbo del, pri kateri se prostornina objekta ne spremeni za več kot 20%.

Med dela štejemo vse posege v nosilno konstrukcijo stavbe in tiste posege, s katerimi spremenimo zunanji videz objekta.

9.2) Med takšna dela sodi podiranje sten, večanje odprtih, vgradnja večjih oken ali vrat, vgradnja armiranobetonskih plošč, spreminjanje lokacije stopnišč, poseganje v strešno konstrukcijo, izdelava novega ovoja stavbe, dozidava balkonov in lož, nadstrešnic, lahko tudi obešene fasade (prezračevanje), venci, odzračevanje, instalacije in podobno.«

15. člen

V 13. členu se v točki 1 pri drugi alineji dopolni besedilo tako, da se glasi:

»– Zelenice ob južni strani ulice se uredi kot reprezentančne zelene površine, izvedejo se grede s cvetočimi nizkimi grmovnicami ali drevoredom (na primer »kroglasti javor«).

16. člen

14. člen se preoblikuje tako, da se glasi:

»(ograje in podporni zidovi)

(1) Dovoljena je postavitve naslednjih ograj in podporni zidov kot enostavnih in nezahtevnih objektov:

- medsosedska ograja,
- varovalna ograja,
- igriščna ograja,
- oporni zid,
- podporni zid z ograjo.

(2) Medsosedska ograja je praviloma postavljena na posestno mejo na zaledni strani v skupni višini do 1,60 m. Ograja na ulično stran je pogojno dovoljena, če se zagotovi predpisan odmik od prometnih površin (cesta, hodnik za pešce, kolesarska steza, javne in vzdrževalne poti) in preglednost na odsekih uvozov iz funkcionalnih zemljišč objektov. Ulična ograja je transparentna ali ozelenjena do skupne višine 1,0 m.

Odmik ograje:

2.1) Ograje (razen ograj ob javnih cestah, pri katerih se odmik glede na kategorijo ceste določi v skladu s prometno-tehničnimi predpisi) se lahko postavijo do meja sosednjih zemljišč, vendar tako, da se z gradnjo ne posega v sosednje zemljišče. Lahko se gradijo tudi na meji, če se lastniki zemljišč, ki jih razmejujejo, o tem sporazumejo (pisna overjena soglasja lastnikov sosednjih zemljišč).

2.2) V primeru, da ograjo postavljamo na zemljišče, ki meji z zemljiščem v lasti občine ali javnim dobrim, je minimalni odmik 2,00 m. Ob soglasju lastnika ali upravljalca je odmik lahko tudi manjši.

(3) Oporni zidovi nad vidno višino 1,50 m se izvedejo terasasto z vmesnimi zasaditvami ali ureditvami.

Odmik opornega zidu:

3.1) Oporni zidovi (razen opornih zidov ob javnih cestah, pri katerih se odmik glede na kategorijo ceste določi v skladu s prometno-tehničnimi predpisi) se lahko postavijo 1,5 m od meja sosednjih zemljišč. Lahko se lahko gradi tudi na meji, če se lastniki zemljišč, ki jih razmejujejo, o tem sporazumejo (pisna overjena soglasja lastnikov sosednjih zemljišč).

3.2) V primeru, da oporni zid postavljamo na zemljišče, ki meji z zemljiščem v lasti občine ali javnim dobrim, je minimalni odmik 2,00 m, s soglasjem pristojne službe občinske uprave lahko tudi manj. Ob soglasju lastnika ali upravljalca je odmik lahko tudi manjši.

3.3) Obstoječi oporni zidovi se lahko sanirajo in nadomestijo na posestni meji brez soglasja mejaša. Dela potekajo iz investitorjeve strani.

(4) Funkcionalna ograja ob igriščih je lahko izvedena do višine 2,0 m kot enostaven objekt.«

17. člen

Doda se nov 14.a člen, ki se glasi:

»(objekti in naprave za obveščanje in oglaševanje)

(1) Objekti za obveščanje in oglaševanje so dopustni v vseh urejevalskih enotah v skladu z Odlokom o plakatiranju in oglaševanju v Občini Cerknica, pri čemer je za postavitve potrebno pridobiti soglasje pristojne občinske službe za prostor.

(2) Objekti za obveščanje in oglaševanje se ob državnih cestah v naselju lahko postavljajo le izven preglednega polja, pregledne berme, preglednostnega prostora in območja vzdolž vozišča ceste, predpisanega za postavitve prometne signalizacije.

(3) Postavljanje elektronskih prikazovalnikov ob državnih cestah je prepovedano. Svetlobne vitrine se lahko ob državnih cestah v naselju postavljajo zunaj vozišča državne ceste.

(4) Soglasje za postavitve objektov iz drugega in tretjega odstavka tega člena, katerih gradnja je predvidena v območju državne ceste, izda direkcija na podlagi predloženega elaborata za postavitve objekta za obveščanje in oglaševanje, razen v primeru obvestila, namenjenega izboljšanju prometne varnosti.

(5) Za pridobitev soglasja je potrebno izdelati elaborat za postavitve objekta za obveščanje in oglaševanje, ki je strokovno-tehnični elaborat, s katerim so določeni: lokacija in prikaz objekta za obveščanje in oglaševanje ter način njegove postavitve, opredeljena pregledna polja, preglednostni prostori cestnih priključkov in križišč, pregledne berme v območju lokacije objekta ter drugi tehnični podatki, ki se nanašajo na objekt ali njegovo lokacijo, s soglasjem Direkcije RS za ceste. Investitor na svoje stroške postavi objekt za obveščanje in oglaševanje.«

18. člen

V 15. členu v točki 1 se doda besedilo, ki se glasi:

»– "Prometna študija za mesto Cerknica – končno poročilo", ki jo je izdelalo podjetje "Prometni institut Ljubljana d.o.o." v Ljubljani, aprila 2013

– "Prometni model za mesto Cerknica – končno poročilo", ki jo je izdelalo podjetje "Prometni institut Ljubljana d.o.o." v Ljubljani, aprila 2013

– "Priprava prometnega modela in prometne študije za mesto Cerknica – predlog končnega poročila; elaborat – idejna zasnova križišč", ki jo je izdelala Univerza v Mariboru, Fakulteta za gradbeništvo, Maribor, v aprilu 2013.«

V točki 3 se doda besedilo, ki se glasi:

»– Obstoječa enosmerna cesta je Partizanska ulica z bočnimi parkirnimi mesti na vzhodni strani, skupne širine 5,50 m.

– Napajalne ceste so predvidene širine vsaj 3,50 m, v kolikor to omogoča obstoječe stanje.«

Točka 4 se zbríše.

19. člen

V 17. členu se preuredi točka 3 tako, da se glasi:

»(3) Za potrebe parkiranja stanovanjskih objektov se parkirne površine predvidi ob objektih na gradbenih parcelah investitorjev. Minimalne dimenzije parkirišča so 2,5 x 5 m. Izhodišča za izračun zadostnega števila parkirnih mest pri posameznih objektih:

– enostanovanjske stavbe	2 PM,
– dvostanovanjske stavbe	4 PM,
– večstanovanjske stavbe in gradnja v nizu	2,5 PM na stanovanjsko enoto,
– vrtci, šole, stavbe za izobraževanje	2 PM/ oddelek + 1 PM / 2 zaposlena,
– športne površine igrišč	1 PM / 250 m ² površine igrišč,
– prireditveni prostori, dvorane	1 PM / 5 sedežev,
– cerkve	1 PM / 20 sedežev,
– trgovski lokali	1 PM / 30 m ² koristne površine – najmanj 2 PM,
– gostinski lokali	1 PM / 4 sedeže – najmanj 3 PM,
– hotelski in objekti za kratkotrajno nastanitev	1 PM / 2 sobi in 1 PM / 6 sedežev,
– poslovni objekt s strankami	1 PM / 30 m ² – najmanj 2 PM;
– poslovni objekt brez strank	1 PM / 2 zaposlena.«

Doda se točka 7, ki se glasi:

»(7) Za potrebe posameznih investitorjev se lahko zgradijo manjša parkirišča do velikosti 5 PM, tudi če niso varisana v grafičnem delu tega OPPN-ja. Kolikor se takšna parkirišča locirajo na območja predvidenih zelenih površin, se v ureditev parkirišč vključi zasaditev najmanj 1 funkcionalno drevo na 3 PM, oziroma na 5 PM 2 drevesi.«

20. člen

V 19. členu se doda točka 6, ki se glasi:

»(6) Objekti gospodarske javne infrastrukture ter parterne ureditve (tlakovanja in podobno) se lahko postavijo oziroma urejajo do meja sosednjih zemljišč, vendar tako, da se z gradnjo ne posega v sosednje zemljišče.«

21. člen

V 22. členu se dodata prvi dve točki, ki se glasita:

»(1) Obravnavano območje obsega zemljišče in objekte na katerih se nahajajo elektroenergetski vodi v lasti oziroma upravljanju podjetja Elektro Ljubljana d.d., ki so namenjeni oskrbi z električno energijo obstoječih odjemalcev v območju urejanja, kakor tudi na sosednjih območjih.

(2) Pred pričetkom kakršnih koli posegov v prostor je potrebno v pristojnem nadzorništvu Cernica naročiti zakoličbo, umike in ustrezno mehansko zaščito elektroenergetskih vodov in naprav, kjer je to potrebno ter zagotoviti nadzor pri vseh gradbenih delih v bližini elektroenergetskih vodov in naprav s strani upravljavca distribucijskega omrežja, kar mora biti zajeto v varnostnem načrtu.«

V 3. Točki se prvi stavek spremeni tako, da se glasi:

»V primeru gradenj in rekonstrukcij omrežja bo celoten nizkonapetostni razvod izveden v območju napajalnih cest.«

22. člen

Za 22. členom se doda nov 22.a člen, ki se glasi:

»(tehnični pogoji električnega omrežja)

(1) Predviden poseg v prostor na območju obravnavane prostorske ureditve, v neposredni bližini obstoječih NN vodov, je dovoljen skladno s tehničnimi normativi in standardi ter veljavno tipizacijo podjetja Elektro Ljubljana d.d.. Posebno pozornost je potrebno posvetiti mehanskim zaščitam zemeljskih vodov na odsekih, ki bodo potekali pod povoznimi površinami.

(2) Za posege v varovane pasove obstoječe elektroenergetske infrastrukture in za napajanje predvidenih objektov, je poleg zgornje točke potrebno za posamezne objekte znotraj območja urejanja še:

a. Krožišče Cesta 4 maja, Čabranska ul., Patrizanska

Prostorske ureditve na območju Ceste 4. maja posegajo v varovalni pas obstoječih NN kablinskih vodov. Pred pričetkom rušenja objekta, je potrebno odstraniti obstoječi nizkonapetostni kablenski priključni vod in PMO, ki se nahaja na objektu predvidenim za rušenje. Na parceli 36/1, k.o. Cernica, je potrebno predvideti NN razdelilno omaro, v katero se vpeljejo obstoječi nizkonapetostni kablenski vodi, ki služijo za napajanje obstoječih odjemalcev sosednjih objektov.

b. Odstranitev objekta Tabor 2 (Pustek)

Pred pričetkom rušenja je potrebno odstraniti obstoječi nizkonapetostni kablenski priključni vod, ki se nahaja na objektu predvidenim za rušenje.

c. Dodatna izgradnja parkirnih mest na območju avtobusne postaje

Prostorske ureditve na območju avtobusne postaje posegajo v varovalni pas obstoječih NN kablinskih vodov in jih je potrebno po potrebi zaščititi s PVC cevmi.

d. Rušenje objekta Tabor 26 in izgradnja nadomestnega objekta

Prostorske ureditve na območju objekta Tabor 26 posegajo v varovalni pas obstoječih NN nadzemnih vodov. Obstoječe nadzemne vode je pred rušenjem omenjenega objekta potrebno umakniti na varno oddaljenost. Na parc. št. 191, k.o. Cernica

se postavi nov betonski drog (BD), na katerega se napnejo obstoječi nadzemni kablenski vodi za napajanje obstoječih odjemalcev sosednjih objektov.

(3) Zemeljski vodi, ki bodo potekali pod povoznimi površinami in bodo namenjeni napajanju predvidenih in obstoječih objektov na obravnavanih območjih, naj se uvlečejo v PVC cevi.

(4) V priključno merilno kablensko omarico predvidenih objektov je potrebno vgraditi prenapetostne odvodnike razreda 1 in izvesti ustrezno ozemljitev, za katero je potrebno izvesti kontrolne meritve.

(5) Po trasi priključnega nizkonapetostnega zemeljskega voda je potrebno položiti ozemljitveni valjanec Fe-Zn 4 X 25 mm.«

23. člen

V celoti se spremeni 25. člen tako, da se glasi:

»(1) Na območju OPPN-ja se ogrevanje rešuje individualno. Nekateri večji objekti imajo skupinske kotlovnice, ki se bodo posodabljele. Možna je izgradnja novih kotlovnice do velikosti 30 m².

(2) Možna je izgradnja daljinskega toplovodnega omrežja. Skladno z novelacijami Lokalnega energetskega koncepta Občine Cernica in izvajanjem le tega, se načrtuje izgradnja skupinskih kotlovnice (toplarne) ter energetske podpostaj izven ali v območju obravnave. Predvideno pa je tudi napajanje objektov v centralnem delu Cernice.«

24. člen

Doda se nov 25.a člen, ki se glasi:

(raba energije v stavbah)

(1) V skladu z veljavnim pravilnikom se v stavbah mora zagotoviti najmanj 25 % moči za gretje, prezračevanje, hlajenje in toplo pitno vodo, z obnovljivimi viri energije.

(2) Nove stavbe je potrebno načrtovati in graditi kot energetske varčne objekte, pri čemer je treba prilagoditi zasnove objektov ter uporabljati ustrezne materiale, ki zagotavljajo primerno energetske učinkovitost.

(3) Na obravnavanem območju je obvezna uporaba obnovljivih virov energije, za več objektov ali objekte splošnega družbenega pomena se lahko uporabi tudi zemeljski plin.

(4) Možna je postavitev naprav in delov naprav za ogrevanje oziroma hlajenje kot so:

– toplotne črpalke, uporabo podtalnice in zemeljske energije, itd.;

– sončni kolektorji za proizvodnjo tople vode in sončne celice za proizvodnjo električne energije, na strehi objekta, v istem naklonu kot je streha in od strehe odmaknjeni največ 40 cm.

(5) Upravljalec naprave, ki je vir emisije snovi v zrak, mora skladno z veljavno zakonodajo zagotavljati izpolnjevanje zahtev iz okoljevarstvenih pogojev in soglasja.«

25. člen

V 26. členu se v točki 1 na koncu briše besedilo:

»Predvidena je ena skupna lokacija ekološkega otoka za obravnavano območje, kot je razvidno v grafičnih prilogah.«

26. člen

27. člen se spremeni tako, da se glasi:

»Območje je evidentirano z večjo koncentracijo enot kulturne dediščine. Pri izvedbi OPPN-ja je kot najpomembnejši kriterij upoštevan pogoj, da načrtovana gradnja in posegi ne bodo kvarno vplivali na kulturne vrednote objektov v sožitju z bivalnim okoljem.«

27. člen

V 28. členu se spremeni točka 1, ki se glasi:

»(1) Celotno območje leži znotraj enote arheološke dediščine EŠD 65 Cernica – Arheološko najdišče

Cerknica, zato se upoštevajo naslednje smernice:

– pred vsakim posegom v tla (novogradnje, rekonstrukcije, obnove, rušitve, vzdrževalna dela, ipd.) je potrebno opraviti predhodne arheološke raziskave;

– obseg potrebnih predhodnih arheoloških raziskav določi ZVKDS OE Ljubljana;

– na podlagi rezultatov predhodnih arheoloških raziskav se določi obseg in način zaščitnih arheoloških raziskav, ki morajo potekati po določilih veljavne zakonodaje;

– po določilu veljavne zakonodaje mora arheološke raziskave zagotoviti investitor.«

28. člen

V 29. členu se v točki 4 zbršeta druga in tretja alineja.

29. člen

V celoti se zbrše 30. člen.

30. člen

V celoti se zbrše 31. člen.

31. člen

V celoti se zbrše 32. člen.

32. člen

V celoti se zbrše 33. člen.

33. člen

V celoti se zbrše 34. člen.

34. člen

V 39. členu se v točki 4 doda besedilo, ki se glasi:

»Za drevesne naravne vrednote naj se pri načrtovanju in izvajanju predvidenih posegov upošteva varstveni režim iz Odloka o razglasitvi dreves in drevoredov za naravne znamenitosti (Uradni list RS, št. 2/92, 126/04, 1/08).«

35. člen

Vsebina ostalih členov ostaja nespremenjena.

36. člen

Postopki za izdajo gradbenega dovoljenja, ki so se začeli pred uveljavitvijo tega odloka, se končajo po določbah prostorskih aktov Občine Cerknica, veljavnih v času vloge za izdajo gradbenega dovoljenja.

37. člen

Ta odlok se objavi v Uradnem listu Republike Slovenije in začne veljati petnajsti dan po objavi. Tekstualni in grafični del odloka se objavi na spletni strani Občine Cerknica.

Št. 350-1/2013

Cerknica, dne 3. julija 2014

Župan
Občine Cerknica
Marko Rupar l.r.

2405. Odlok o Občinskem podrobnem prostorskem načrtu za območje urejanja GJ 08 na Gorenjem Jezeru

Na podlagi 61. člena Zakona o prostorskem načrtovanju – ZPNačrt (Uradni list RS, št. 33/07, 70/08 – ZVO-1B, 108/09, 108/09, 80/10 – ZUPUDPP (106/10 – popr.), 43/11 – ZKZ-C, 57/12, 57/12 – ZUPUDPP-A, 109/12, 35/13 Skl. US: U-I-43/13-8) in 17. člena Statuta Občine Cerknica (Uradni list RS, št. 58/10) je Občinski svet Občine Cerknica na 25. redni seji dne 3. 7. 2014 sprejel

O D L O K

o Občinskem podrobnem prostorskem načrtu za območje urejanja GJ 08 na Gorenjem Jezeru

I. SPLOŠNE DOLOČBE

1. člen

(podlaga načrta)

(1) S tem odlokom se ob upoštevanju Odloka o Občinskem prostorskem načrtu Občine Cerknica (Uradni list RS, št. 48/12, 58/13, 1/14) sprejme Občinski podrobni prostorski načrt za območje urejanja GJ 08 na Gorenjem Jezeru (v nadaljnjem besedilu: OPPN GJ 08).

(2) OPPN GJ 08 je izdelalo podjetje Arealine d.o.o., pod št. projekta U 21/2013.

2. člen

(vsebina in sestava načrta)

(1) OPPN GJ 08 vsebuje besedilo odloka, grafični del in obvezne priloge.

(2) OPPN GJ 08 besedilo odloka določa:

I. Splošne določbe,

II. Opis prostorskih ureditev,

III. Ureditveno območje OPPN z mejo ureditve,

IV. Umestitev načrtovanih ureditev v prostor,

V. Rešitve načrtovanih objektov in površin,

VI. Zasnovo projektnih rešitev in pogojev glede priključevanja objektov na gospodarsko javno infrastrukturo in grajeno javno dobro,

VII. Pogoje in usmeritve za vodnogospodarsko urejanje,

VIII. Pogoje priključevanja na komunalno, energetska in drugo infrastrukturo,

IX. Rešitve in ukrepe za celostno ohranjanje kulturne dediščine,

X. Rešitve in ukrepe za varovanje okolja, naravnih virov in ohranjanja narave,

XI. Rešitve in ukrepe za obrambo ter varstvo pred naravnimi in drugimi nesrečami,

XII. Začasna namembnost zemljišč,

XIII. Etapnost izvajanja,

XIV. Dopustna odstopanja od načrtovanih rešitev,

XV. Obveznosti investitorjev,

XVI. Usmeritve za določitev meril in pogojev po prenehanju veljavnosti OPPN,

XVII. Končne določbe.

(3) Grafični del:

1. Izsek iz grafičnega načrta kartografskega dela Občinskega prostorskega načrta – OPN Občine Cerknica (Uradni list RS, št. 48/12, 58/13),

2. Območje podrobnega načrta z obstoječim parcelnim stanjem,

3. Prikaz vplivov in povezav s sosednjimi območji – vpetost v območje,

4. Delitev območja OPPN na enote urejanja,

5.a Ureditvena situacija,

5.b Zazidalna situacija,

5.c Značilni prerezi,

6. Prikaz ureditve – potek omrežij in priključevanje objektov na gospodarsko javno infrastrukturo,

7. Prikaz ureditve za obrambo ter varstvo pred naravnimi in drugimi nesrečami, vključno z varstvom pred požarom,

8. Načrt parcelacije,

9. Prikaz ureditev, potrebnih za varovanje okolja in naravnih virov.

(4) Obvezne priloge:

– Izvleček iz Občinskega prostorskega načrta Občine Cerknica,

– Prikaz stanja – geodetski posnetek obstoječega stanja,

– Smernice in mnenja,

– Obrazložitev in utemeljitev OPPN-ja,

– Povzetek za javnost.

II. OPIS PROSTORSKIH UREDITEV

3. člen

(1) V veljavnem Občinskem prostorskem načrtu (OPN) je območje na jugovzhodnem robu naselja Gorenje Jezero, opredeljeno kot vstopni del v naselje, ki zaokrožuje naselje tudi s pozidavo na južni strani lokalne ceste.

(2) Novo opredeljeno kot razvojno območje stavbnih zemljišč z oznako enote urejanja prostora (EUP) GJ 08/2 obdaja že pozidan del z oznako GJ 08/1. Predmet tega odloka je obravnava obeh EUP s skupnim imenom GJ 08. Obe območji sta namenjeni stanovanjskim površinam.

(3) V območju obdelave GJ 08/2 so pretežno nepozidane površine, ki so namenjene kompleksni individualni stanovanjski gradnji, kot so prostostoječe hiše z največ dvema stanovanjema na stavbo.

(4) V območju GJ 08/1 je območje obstoječe domačije z urbanističnim tipom pozidave po terenu in arhitekturnim tipom tradicionalne prostostoječe hiše.

(5) Izhodišča prostorskih ureditev OPPN GJ 08:

- celovit pristop k urejanju nove stanovanjske soseske,
- povezava obstoječe gradnje z novimi strukturami,
- racionalno in učinkovito umeščanje objektov z dopolnilnim prometnim skeletom,

- prenova in ureditev obstoječe prometne infrastrukture,
- ureditev skupnih površin območja,
- racionalna infrastrukturna opremljenost.

(6) Izboljšanje prometne infrastrukture

Obstoječe prometne površine zagotavljajo dostop do območja novogradenj in obstoječe gradnje. Območje novogradnje GJ 08 se primarno naveže na lokalno cesto LC 041043 Gorenje Jezero – Dane. Obstoječa domačija ima dovoz zagotovljen iz obstoječe javne poti, ki v nadaljevanju kot poljska pot služi vsem lastnikom zemljišč gravitacijskega območja.

(7) Ureditve odprtih zelenih površin

Obravnavano območje leži na robu naselja, kar pomeni, da so v zaledju predvidene pozidave proste površine, oziroma zeleno zaledje naselja, za pasiven odih in sprostitve stanovanjcev. Glede na dobro dostopnost zelenega zaledja naselja in osrednjih površin naselja Gorenje Jezero se v okviru ureditve te manjše stanovanjske soseske ne načrtujejo posebne ureditve javnih površin.

(8) Racionalna infrastrukturna opremljenost

Obstoječi objekti domačije so priključeni na infrastrukturo. Predvideni posegi, gradnja in ureditev po tem OPPN-ju potrebujejo razširitev in posodobitev infrastrukture. Ob posegih v prometne površine se sočasno izvede tudi rekonstrukcija ali nadomeščanje obstoječih vodov gospodarske javne infrastrukture. V okviru soseske se uredi ekološki otok.

III. UREDITVENO OBMOČJE OPPN Z MEJO UREDITVE

4. člen

(obseg ureditvenega območja)

(1) Območje urejanja OPPN GJ 08 vključuje dve enoti prostorskega urejanja EUP in, sicer

- GJ 08/1 obstoječa domačija
- GJ 08/2 nova obcestna pozidava.

(2) Območje OPPN GJ 08/1 zajema zemljišča parc. št. *68, 782, 783/8, 783/9 – del in 968 – del (cesta), vse k.o. Gorenje Jezero (1633).

(3) GJ 08/2 zajema zemljišča parc. št. 783/9 in 968 – del, vse k.o. Gorenje Jezero (1633).

(4) Vplivno območje je namenjeno skupnemu obračališču parc. št. 766 – del, vse k.o. Gorenje Jezero (1633).

(5) Skupna velikost območja, ki se ureja z OPPN meri 1,48 ha z vplivnim zemljiščem v velikosti 220 m².

5. člen

(namenska raba)

(1) Skladno z Občinskim prostorskim načrtom (OPN) je v obeh enotah obravnave prostor namenjen stanovanjskim

površinam z dovoljeno gradnjo prostostoječih hiš z dovoljenimi spremljajočimi dejavnostmi (SS). Enodružinsko ali individualno gradnjo predstavljajo prostostoječe stanovanjske hiše, ki obsegajo do dve stanovanjski enoti v stavbi na gradbeni parceli.

(2) Poleg bivanja so v območju dovoljene dopolnilne dejavnosti:

pisarniške in poslovne dejavnosti osebnih storitev, druge storitvene dejavnosti, turizem, trgovina, garaže, skladišča, in druge nestanovanjske kmetijske stavbe, ki nimajo povečanih negativnih vplivov na okolje.

IV. UMESTITEV NAČRTOVANIH UREDITEV V PROSTOR

6. člen

(vplivi in povezave prostorskih ureditev s sosednjimi območji)

(1) Območje OPPN GJ 08 leži ob lokalni cesti na vzhodu naselja Gorenje Jezero. Nad lokalno cesto je v padajoč teren vpeta redkejša pozidava počitniških hišic. Južno pod cesto leži obstoječa gručasta domačija, odmaknjena od naselja in lokalne ceste. Z načrtovano novo stanovanjsko gradnjo se zapolni vmesen zaraščen prostor južno od lokalne ceste.

(2) Območje tega OPPN-ja se navezuje na sosednje planske celote GJ 04/1 (SKs) in GJ 07 (SP) – počitniško naselje.

(3) Za potrebe izgradnje stanovanjske soseske se izvedejo preureditve in rekonstrukcije prometnic in odprtih skupnih prostorov. Vplivi na sosednja območja so minimalni, ker se nadaljuje namenska raba prostora, ki za okoliško pozidavo pomeni boljšo dostopnost in opremljenost širšega prostora. Z izgradnjo novih infrastrukturnih vodov pa se izboljša stanje obstoječe redke pozidave širšega območja.

(4) Neposredno so vplivi na samih mejah OPPN-ja, in sicer:

- delna rekonstrukcija obcestnega pasu lokalne ceste LC 041043 Gorenje Jezero – Dane (parc. št. 783/6/, k.o. Gorenje Jezero – 1633),

- rekonstrukcija prečne dovozne ceste, ki prečka parc. 783/9, k.o. Gorenje Jezero – 1633,

- izvedba korigiranega priključka iz prečne dovozne ceste na poljsko pot na zahodni strani območja,

- rekonstrukcija jugozahodne poti (parc. št. 986, k.o. Gorenje Jezero – 1633) v zahodno povezovalno cesto v smeri proti osrednjemu delu naselja in rekonstrukcija poljske poti od priključka v smeri proti Danam.

7. člen

(vrste gradenj)

Vrste dopustnih gradenj in posegov v skladu s pogoji tega odloka so:

- odstranitev objektov ali dela objektov,
- redna in investicijska vzdrževalna dela in rekonstrukcija objektov,

- gradnja novih objektov,
- dozidave in nadzidave že legalno zgrajenih objektov do velikosti določene s tem odlokom oziroma do dovoljenega faktorja zazidanosti,

- sprememba namembnosti v delu stanovanjskih stavb z namensko rabo dovoljeno s tem odlokom,

- gradnja, rekonstrukcija in vzdrževalna dela prometnih in zunanjih površin, komunalnih, energetskih in telekomunikacijskih objektov ter naprav,

- postavitve pomožnih objektov,

- urejanje utrjenih in zelenih površin;

8. člen

(opis rešitev načrtovanih prostorskih ureditev)

(1) Zasnova nove soseske poleg prostorskih danosti upošteva vse obstoječe komunikacije, na katere se navezuje. Vodilni prometni skelet predstavljata lokalna cesta na zgornji strani in na spodnji strani po javni poti do območja GJ 08/1, ki se nadaljuje v poljsko pot.

(2) V osrednjem delu obravnavanega območja je obstoječa gručasto postavljena domačija, ki je v veljavnem OPN-ju v enoti GJ 08/1.

(3) Na robu obstoječe pozidave strnjene naselja do prečne dovozne ceste so proste površine kot nadaljevanje naselja imenovane GJ 08/2-A.

(4) Proste površine vzdolž med lokalno cesto in obstoječo potjo so namenjene pozidavi v uličnem nizu z oznako GJ 08/2-B.

(5) Enote urejanja:

Za potrebe podrobnega načrtovanja se območje GJ 08 deli na urejevalne enote:

Oznaka	Opis	Program	Št. gr. parc.
GJ 08/1	Obstoječa domačija	Stanovanjska pozidava z dopolnilnim kmetijskim programom;	1 PG
GJ 08/2-A	Območje navezave na naselje	Stanovanjska pozidava z dopolnilnim poslovnim programom;	2 PG
GJ 08/2-B	Novogradnja v obcestnem nizu	Stanovanjska pozidava z dopolnilnim storitvenim programom (storitvene dejavnosti, trgovina, turizem).	12 PG

Urejevalne enote so razvidne iz grafičnih načrtov št. 04
»Delitev na podrobne enote urejanja«.

V. REŠITVE NAČRTOVANIH OBJEKTOV IN POVRŠIN

9. člen

(pogoji in usmeritve za projektiranje in gradnjo)

OZNAKA OBMOČJA	GABARITI IN POGOJI OBLIKOVANJA
GJ 08 /1	Stanovanjska pozidava – enodružinske hiše – SS Urbanistični tip: » U1/2/3 – pozidava po terenu«
Vrste stavb po klasifikaciji	Primarno se ohranja obstoječa pozidava. Dozidave, rekonstrukcije in spremembe namembnosti so dovoljene kot dopolnitev programa domačije in stanovanjske soseske. 1110 Enostanovanjske stavbe, 1121 Dvostanovanjske stavbe, 1242 Garažne stavbe,
Spremljajoče dopustne stavbe	12714 Druge nestanovanjske kmetijske stavbe; 12713 Stavbe za spravilo pridelka do velikosti stanovanjske hiše
Tip zazidave	Tip "A1/1/1" – tradicionalna prostostoječa hiša Obstoječi objekti gručaste domačije so vpeti v padajoči teren. To so prosto stoječi objekti v okviru domačije, merila objektov prilagojena celoti in oblikovanju dvoriščnih in manipulacijskih površin, višine do 3 etaže nad terenom oziroma P+N+M; Obstoječi objekti: So1 – stanovanjska hiša, Go1- garažni objekt, Gpo1- strojna lopa, Gpo2- gospodarski objekt, Gpo3- gospodarski objekt.
Stopnja izkoriščenosti zemljišča za gradnjo	Maksimalni faktor zazidanosti = 0,35 Minimalni delež zelenih površin = 30 %
Tlorisni gabariti	So1 tip – hiša na podeželju ali tradicionalna hiša – lociranje objektov je razvidno iz grafičnih podlag, – obstoječi stanovanjski objekt podolgovate zasnove, v izmeri 11,40 x 9,15 m s prizidanimi deli, – maksimalen obseg hiše (lahko sestavljen gabarit) se lahko v vzdolžni smeri podaljša, in sicer proti severu za 1,60 m in proti jugu za 4,70 m, – znotraj danega maksimalnega oboda stanovanjskega objekta, ki je označen v grafičnih prilogah, se objekt lahko višinsko lomi oziroma sestavi iz višinsko različnih delov, – sestavljeni stavbni volumen ne sme presegati dane maksimalne višine in zahtevanih odmikov; – odprte nadstrešnice, ki služijo kot funkcionalna dopolnitev, morajo biti arhitekturno usklajene z osnovnim stanovanjskim objektom ter ostalimi objekti znotraj območja, – Go1 garažni objekt ohranja obstoječe gabarite. – Gpo1 gospodarski objekt (strojna lopa in spravilo pridelkov) Objekt se lahko podaljša v vzdolžni smeri. Z večjimi prenovitvenimi deli se objekt prestavi proti zahodni meji. – Gpo2 in Gpo3 so obstoječi pomožni objekti, ki se lahko ohranijo v obstoječih gabaritih. Prenova ali nadomestitev objektov se lahko izvede za namen in v obsegu določenem v tem odloku.

10. člen

(pogoji in usmeritve za projektiranje in gradnjo)

OZNAKA OBMOČJA	Gabariti in pogoji oblikovanja
GJ 08 /2-A	Stanovanjska pozidava – enodružinske hiše – SS Urbanistični tip: »U2/2- pozidava po terenu«, ki sledi orientaciji slemen obstoječih objektov v naselju

OZNAKA OBMOČJA	Gabariti in pogoji oblikovanja
Vrste stavb po klasifikaciji	Dozidave, rekonstrukcije in spremembe namembnosti so dovoljene kot dopolnitev programa stanovanjske soseske. 1110 Enostanovanjske stavbe, 1121 Dvostanovanjske stavbe, 1242 Garažne stavbe,
Spremljajoče dopustne stavbe (velja kot delež v okviru stavbnega tipa v nadaljevanju)	1211 Stavbe za kratkotrajno nastanitev do 50 % koristne površine celotnega objekta ali 1220 Pisarniške stavbe do 30 % koristne površine celotnega objekta ali 12520 Pokrite skladiščne površine do 70 % koristne površine ene etaže.
Tip zazidave	Tip "A1/1/3" – sodobna prostostoječa hiša Postavitev in velikost sledi vzorcu poselitve obstoječega dela naselja. Vzorec pozidave se nadaljuje, kjer so objekti z vzdolžno stranico postavljeni vzporedno z lokalno cesto. Dvoriščne in manipulacijske površine so na dovozni strani, višine do 3 etaže nad terenom oziroma (K)+P+M; Načrtovani objekti: Sa1 – stanovanjska hiša, Sa2 – stanovanjska hiša, Ga1 – garažno gospodarski objekt, Ga2 – garažni objekt.
Stopnja izkoriščenosti zemljišča za gradnjo	Maksimalni faktor zazidanosti = 0,35 Minimalni delež zelenih površin = 30 %
Tlorisni gabariti	– predlagani izhodiščni gabariti: 12.00 m x 9.00 m s toleranco $\pm 1,00$ m v obe smeri (prilagoditev lege glede na elektroenergetski koridor), – lociranje objektov je razvidno iz grafičnih podlag, – objekti so lahko tudi medetažni, tako da sledijo konfiguraciji terena in funkcionalnim rešitvam programa in v maksimalnih višinah ne presegajo določenega vertikalnega gabarita, – sestavljeni stavbni volumen ne sme presegati dane maksimalne višine in zahtevanih odklikov; – odprte nadstrešnice (G), ki služijo kot funkcionalna dopolnitev, morajo biti arhitekturno usklajene z osnovnim stanovanjskim objektom ter ostalimi objekti znotraj območja, – večje nadstrešnice se projektno obdelajo kot manj zahteven objekt;

11. člen

(pogoji in usmeritve za projektiranje in gradnjo)

OZNAKA OBMOČJA	Gabariti in pogoji oblikovanja
GJ 08 /2-B	Stanovanjska pozidava – enodružinske hiše – SS Urbanistični tip: »U2/2« – postavitev objektov glede na komunikacijo s prevladujočo orientacijo slemen. Določen je obcestni niz z regulacijsko linijo in odklonom slemen glede na os lokalne ceste proti zahodu.
Vrste stavb po klasifikaciji	Dozidave, rekonstrukcije in spremembe namembnosti so dovoljene kot dopolnitev stanovanjske soseske. 1110 Enostanovanjske stavbe, 1121 Dvostanovanjske stavbe, 1242 Garažne stavbe,
Spremljajoče dopustne stavbe (velja kot delež v okviru stavbnega tipa v nadaljevanju)	1211 Stavbe za kratkotrajno nastanitev do 50 % koristne površine celotnega objekta ali 1220 Pisarniške stavbe do 30 % koristne površine celotnega objekta ali 1230 Trgovske stavbe in druge storitvene dejavnosti, skupaj do 60 % koristne površine pritličja ene etaže.
Tip zazidave	Tip "A1/1/3" – sodobna prostostoječa hiša Stanovanjske hiše skupaj z garažnim aneksom ali nadstrešnico so postavljene v ulični niz. Gradbena črta je 6.20 m od roba ceste. Na gradbeno črto se postavi vogal obodnega zidu (konstrukcijskega stebra) garažnega objekta ali nadstrešnice. Garažnemu objektu v isti smeri sledi stanovanjski objekt. Na vhodni strani se formira dvorišča oziroma manipulacijske površine. Dovozi do objektov so iz lokalne ceste. Obvezno je potrebno upoštevati izhodiščni vogal objekta na gradbeni črti ter smer vzdolžne stranice oziroma slemena stanovanjske hiše. Postavitev objektov je razvidna iz grafičnih prilog. Višine objektov je do 3 etaže nad terenom oziroma (K)+P+M; Načrtovani objekti: S1, S2, S3, S4, S5, S6, S7, S8, S9, S10, S11 in S12: – stanovanjske hiše, G1, G2, G3, G4, G5, G6, G7, G8, G9, G10, G11 in G12: – garažni objekti,
Stopnja izkoriščenosti zemljišča za gradnjo	Maksimalni faktor zazidanosti = 0, 35 Minimalni delež zelenih površin = 30 %

OZNAKA OBMOČJA	Gabariti in pogoji oblikovanja
Tlorisni gabariti	<ul style="list-style-type: none"> – predlagani izhodiščni gabariti: 12.00 m x 9.00 m s toleranco $\pm 1,00$ m v obe smeri, razen objekta S5 (manjši objekti- glej grafiko), – objekti so lahko tudi medetažni, tako da sledijo konfiguraciji terena in funkcionalnim rešitvam programa in v maksimalnih višinah ne presegajo določenega vertikalnega gabarita, – lociranje objektov je razvidno iz grafičnih podlag, kjer je označena gradbena črta in smer stanovanjskih hiš, – znotraj danega maksimalnega oboda stanovanjskega objekta, ki je označen v grafičnih prilogah, – sestavljeni stavbni volumen ne sme presegati dane maksimalne višine in zahtevanih odmikov; – odprte nadstrešnice, ki služijo kot funkcionalna dopolnitev, morajo biti arhitekturno usklajene z osnovnim stanovanjskim objektom ter ostalimi objekti znotraj območja, – večje nadstrešnice se projektno obdelajo kot manj zahteven objekt;

12. člen

(splošni dopustni posegi)

V celotnem območju urejanja so dovoljene gradnje objektov sledeče klasifikacije:

- 21410 Podporne in oporne konstrukcije,
- 21120 Ceste in javne poti,
- 21110 Cestni priključki, prometne površine, počivališča, parkirišča
- 22 Cevovodi, komunikacijska omrežja in elektroenergetski vodi.

13. člen

(spremembe namembnosti)

V objektih so dovoljene spremembe namembnosti za spremljajoče dopustne dejavnosti, navedene v razpredelnici 9., 10. in 11. člena tega odloka.

14. člen

(pogoji oblikovanja objektov)

Gradnja objektov, vključno z enostavnimi objekti morajo biti skladna, vključena v krajino, pri čemer se upoštevajo pogoji: poleg tlorisne organizacije, vertikalnih gabaritov, še nagib strešin, orientacijo stavb, vrsto gradiva in barve fasad.

Zasnova objekta	<ul style="list-style-type: none"> – preprosto asketsko oblikovana zunanjščina, – enostaven pravokoten tloris (razlika med stranicama naj bo najmanj 3,00 m), – glede na značaj terena je možno izvesti zamik fasade nad kletjo (nekoliko širši gank po celotni dolžini fasade, ki se ga ne nadkriva s podaljšanjem strešine). – oblikovanje enostavnih in nezahtevnih objektov mora biti enovito. Strehe so lahko dvokapnice enakega naklona in kritine kot osnovni objekt ali kot ravna streha (z minimalnim naklonom) skrita za zaključkom z atiko.
Etažnost	<ul style="list-style-type: none"> – višinski gabarit za tip zazidave je maksimalno (K)+P+M, v vsakem primeru je maksimalen gabarit visok 3 etaže nad terenom, kjer je spodnja etaža (K) vpeta v padajoč teren in je kota pritličja lahko maksimalno 0,50 m nad raščenenim terenom najbolj vkopanega dela objekta; – pri sestavljenem objektu so posamezni deli lahko nižji, – objekti so lahko tudi medetažni, tako da sledijo konfiguraciji terena in funkcionalnim rešitvam programa in v maksimalnih višinah ne presegajo določenega vertikalnega gabarita, – vse naprave na objektu / prezračevanje ipd. / morajo biti znotraj maksimalnega gabarita; – G – garažni objekti in pomožni objekti so lahko pritlični
Strehe	<ul style="list-style-type: none"> – simetrična dvokapna streha, – naklon strešin je med 35° in 45°, – sleme je vzporedno z daljšo stranico objekta, – streha z visokim čelom, ki je zidan ali obložen z lesom (čopi niso dovoljeni), – kritina je opečnato rdeče barve, – v mansardnem delu je možno izvesti frčado v osi objekta, ostali deli mansarde se lahko osvetljujejo z okni v ravnini strešine, – energetske sprejemnike (kolektorje in sončne celice) je možno namestiti na ploskev strešine; – streha, ki se oblikuje kot simetrična dvokapnica, je lahko v kombinaciji z ravnimi strehami (terase), ki so lahko pohodne ali ozelenjene. Ravna streha lahko obsega največ 30 % površine strehe osnovne stanovanjske stavbe. – strehe G-garažnih objektov in drugih pomožnih objektov so lahko dvokapnice enakega naklona in kritine kot osnovni objekt ali kot ravna streha (z minimalnim naklonom) skrita za zaključkom z atiko ali kot zelena streha.

Materiali in barve	<ul style="list-style-type: none"> – Prednost naj imajo naravni materiali. – Fasade morajo biti zasnovane po enotnem konceptu, zadnja plast mora biti izdelana v zglajenem zidarskem ometu. – Avtor objekta izbere barvno kompozicijo v spektru, ki je kompatibilen z objekti v okolici in sicer v spektru svetlih naravnih tonov do temnejših peščenih tonov. Barve ne smejo biti vpadljive. – V območju urejanja GJ 08/2 so dovoljene barve po RAL lestvici: 1001, 1002, 1003; 1013, 1014, 1015; 7032, 7035, 7044; 9001, 9002; 1011 redčena s 50 % bele, 8025 redčena s 50 % bele. – V območju urejanja GJ 08/1 so dovoljene barve po RAL lestvici: 1013, 1014, 1015; 1001, 1002;
Oblikovanje nadstrešnic	<ul style="list-style-type: none"> – Varianta 1: enostavna in transparentna, pri čemer naj bodo vsaj v delu oblikovane kot latvenik in zasajene s popenjavkami. – Varianta 2: nadstrešek se izvede le kot enostavna pergola, – Varianta 3: enostavne konstrukcije, kjer je streha priključena strehi osnovnega objekta s slemenom pravokotno na sleme osnovnega objekta.

15. člen

(višinska umestitev nove gradnje)

Višinske kote so določene na podlagi prostorskih danosti in obstoječe lokalne ceste, na katero se objekti navezujejo. Zaradi konfiguracije terena se višinsko umeščanje pri vseh objektih navezuje na koto priključka, na katerega se navezuje dovoz s parkiriščem in vhodom v objekt. Zato so v karti 5.c grafičnega dela odloka navedene izhodiščne kote cestnega priključka. Toleranca višinske kote cestnega priključka je ± 50 cm.

16. člen

(gradnja pomožnih objektov)

(1) Na parcelah, namenjenih gradnji stanovanjskih hiš so v vseh enotah urejanja dopustni pomožni objekti:

– pomožni objekti za lastne potrebe (majhne stavbe in stavbe kot dopolnitev obstoječe pozidave), ki se lahko gradijo le na zaledni strani stanovanjske hiše oziroma na JZ delu gradbene parcele.

- ograje, škarpe in podporni zidovi,
- urbana oprema in pomožni objekti v javni rabi,
- male komunalne čistilne naprave (zmogljivost do 50 PE ali zmogljivost od 50 d 200 PE),
- rezervoar za vodo do vključno 100 m³,
- priključki na objekte gospodarske javne infrastrukture,
- kolesarske, peš in podobne poti,
- objekti za akumulacijo vode in namakanje,
- objekti za oglaševanje izven cestnega telesa lokalne ceste in v skladu z občinskim odlokom o oglaševanju.

(2) Na celotnem območju so dovoljeni pomožni infrastrukturni objekti.

(3) Postavitev pomožnih objektov mora biti skladna z uredbo, ki ureja razvrščanje objektov glede na zahtevnost gradnje. Upošteva se faktor zazidanosti parcele namenjene gradnji (FZ) 0.4, kjer je potrebno sešteti vse objekte, in sicer načrtovane, ki so izrisani v grafiki tega dokumenta ter pomožne aličasne, ki se jih locira naknadno.

17. člen

(postavitev objektov)

(1) Postavitev posameznih objektov sledi konfiguraciji terena, kjer je daljša stranica praviloma vzporedna plastnicam. Enovita zasnova naselja se navezuje na osnovani cestni skelet tako, da so definirane orientacije objektov. V delu občestne pozidave je določena regulacijska linija. Na regulacijsko linijo se postavi vogal (regulacijska točka) garažnega objekta ali nadstrešnice. Odklon orientacije objekta (vzdolžna fasada) od regulacijske linije je v odklonu proti jugu, razvidno iz grafičnih prilog.

(2) Poleg tega je možno na osnovnem vzdolžnem delu stanovanjskega objekta izvesti še dodaten del v pravokotni smeri, ki ne presega maksimalno dovoljenega tlorisnega oboda objekta. Velikost vseh objektov (načrtovanih stanovanjskih, garažnih in eventualnih pomožnih) ne sme presežati faktorja zazidanosti parcele namenjene gradnji.

(3) Dovozi do objektov in vhodi so orientirani glede na priključevanje na cestno omrežje. Kote dovozov se prilagodijo napajalni cesti.

(4) Odmiki od cest, na katere se navezujejo stanovanjske hiše, so podani z odmikom najbližjega vogala (točka regulacije), ki je na regulacijski liniji v grafičnem delu. Odmiki objektov od gradbenih parcel so tudi podani v grafičnem delu.

(5) Gradnja pomožnih objektov v občestnem pasu, na SV delu stanovanjske hiše ni dovoljena, kakor tudi ne ob meji s sosednjimi parcelami z manjšim odmikom od 2,00 m.

(6) Delitev območja na gradbene parcele, razporeditev in postavitev objektov na gradbeno parcelo znotraj območja zazidljivosti ter tlorisni gabariti, so razvidni iz grafičnih prilog.

18. člen

(zunanje ureditve)

(1) Proste površine ob objektih so namenjene zagotavljanju primerne števila parkirnih in odstavnih mest za osebna vozila ter ureditvi teras, atrijev in parkovnih ureditev.

(2) Ograje v uličnem nizu so enotno oblikovane, in sicer na klasično zidanem podstavku (kamen) višine do 0,50 m je lahko nameščena transparentna ograja do skupne višine 1,10 m nad nivojem ceste pred objektom.

(3) Ograje, ki ločujejo zasebne vrtove so lahko izvedene kot enostavni leseni plotovi do 1,00 m, kot živa meja zasajena z listavci, ali ograja do maksimalne skupne višine 1,50 m nad nivojem raščenege terena.

(4) Zasaditev in ograje ob cestnih priključkih ne smejo ovirati preglednosti za vključevanje v promet na napajalnih cestah.

(5) Raščen teren je razgiban, zato je možna gradnja opornih zidov praviloma do višine 1,50 m. Vsi podporni zidovi morajo biti izvedeni v kamnu (v celoti ali kot obloga) in globoko zastičeni, tako da dajo vtis suhozida (pravokotni kamni v vertikalnem rastru) ter dodatno ozelenjeni. Manjše višinske razlike med gradbenimi parcelami (do 60 cm) se lahko izvedejo kot utrjene brežine, zasajene z ustrezno vegetacijo.

(6) Večje višinske razlike se uredijo terasasto z vmesno zasaditvijo in z opornimi zidovi do višine 1,50 m.

19. člen

(utrjene in zelene površine)

(1) Urejanje odprtih (utrjenih in zelenih) površin mora upoštevati značilnosti širšega prostora. Zasnova stanovanjske soseske načrtuje kot javne površine vse prometne površine in površine ekološkega otoka.

(2) Potrebno je ohraniti gozdno zasaditev na severozahodnem robu soseske (izven območja urejanja na parceli št. 717, k.o. Gorenje Jezero).

(3) Večji del površin znotraj območja urejanja so zelenice ob objektih znotraj gradbenih parcel. Pri urejanju teh zelenih površin se na mestih, kjer je to mogoče, ohrani obstoječa avtohtona drevnina, predvsem starejša, večja drevesa. Potrebno je vzdrževanje vrtov ob stanovanjskih hišah vključno z ograjami ter zidovi. Dovoljena je uporaba tudi drugih drevesnih in grmovnih vrst, ne samo avtohtonih, kar velja tako za prosto-stoječe rastline, skupine in žive meje.

(4) Na vrtnih delih se priporoča uporabo visokodebelnih sadnih vrst (vzpostavitev sadovnjakov na robu poselitvenega območja) kot značilen prehod med grajenimi strukturami in odprtim prostorom kulturne krajine).

VI. ZASNOVA PROJEKTNIH REŠITEV IN POGOJEV GLEDE
PRIKLJUČEVANJA OBJEKTOV
NA GOSPODARSKO JAVNO INFRASTRUKTURO
IN GRAJENO JAVNO DOBRO

20. člen
(cestno omrežje)

(1) Osnovne prometne rešitve slonijo na prostorskih danostih in stanju prometnega skeleta. Zasnova upošteva sistem rastočega – razloženega naselja.

(2) Glavno napajanje območja je obstoječa lokalna cesta št. 041043 (Gorenje Jezero – Dane). Poleg tega je za napajanje celotnega območja potrebna rekonstrukcija obstoječe dovozne poti, kot priključka na lokalno cesto.

(3) Priključni del poti se rekonstruira v dvosmerno prečno povezovalno cesto. Severozahodni del poti se rekonstruira v dvosmerno zahodno povezovalno cesto – povezava na obstoječi del naselja. Jugovzhodni del poti se izvede kot dovoz do domačije (na parc. št. 782, k.o. Gorenje Jezero) in od tu naprej kot poljska pot. Širine prometnic so podane v grafiki.

(4) V obravnavanem območju se ne načrtuje izgradnja javnih parkirnih mest. Za potrebe soseske se uredi na posameznem zemljišču investitorja primerno število parkirnih ali odstavnih mest.

(5) Investitor oziroma izvajalec del si mora pred pričetkom del, pogojenih z izgradnjo komunalnih priključkov (prekopi ...) pridobiti potrebno soglasje – dovoljenje pristojne službe občinske uprave za ceste.

21. člen

(1) Na JZ obcestnem pasu lokalne ceste LC 041043 Gorenje Jezero – Dane se uredi infrastrukturni koridor širine 2,20 m, ki je namenjen površinam za peš in kolesarski promet. Uvozi na parcele imajo izveden poglobljen robnik.

(2) Prečna in zahodna povezovalna cesta, ki sta dvosmerni, sta načrtovani za hitrost 30 km/h in širino voznih pasov 2,25 m.

(3) Vse prometnice so načrtovane z obojestransko izvedbo bankine v širini 0,75 m. Vse ceste so predvidene v asfaltni izvedbi do dovoza do domačije. Poljska peš pot bo v dobro vzdrževani makadamski izvedbi z urejenim odvodnjavanjem.

(4) Odvod meteornih vod z vozišča in povoznih površin je predviden preko lovilcev olj ter speljan v ponikanje.

(5) Prepovedano je nameščati ali odlagati na ali ob cesti les, opeko, odpadni ali kateri drug material.

(6) Načrtovane ceste v območju morajo omogočiti neposreden in nemoten dostop s specialnimi komunalnimi vozili v dnevnem času in v vseh vremenskih razmerah. Izvedba povoznih površin mora prenesti osne obremenitve komunalnega vozila, ki veljajo za lokalne ceste.

22. člen
(mirujoči promet)

(1) Izhodišča za izračun zadostnega števila parkirnih mest pri posameznih objektih:

stanovanjske stavbe	3 PM na stanovanjsko enoto
skupaj minimalno	3 PM na enodružinsko hišo, 6 PM za dvostanovanjsko hišo.

(2) Za potrebe dopolnilne dejavnosti je potrebno zagotoviti na zemljišču investitorja:

Trgovski lokali	1 PM / 30 m ² koristne površine – najmanj 2 PM
Stavbe za kratkotrajno nastanitev	1 PM / na sobo ali apartma – najmanj 2PM
Poslovni objekt	1 PM / 30 m ² – najmanj 1PM
Pokrite skladiščne površine	– najmanj 1PM za večja vozila

(3) Na tlakovanih površinah ob objektih morajo investitorji zagotoviti potrebne dostope do objektov in uvoze na parcele,

manipulacijske površine za obračanje osebnih vozil ter dostope za intervencijska vozila v skladu s požarnimi predpisi.

VII. POGOJI IN USMERITVE ZA VODNOGOSPODARSKO UREJANJE

23. člen
(varstvo voda)

(1) V obravnavanem območju in v vplivnem območju ni vodotoka ali drugih površinskih vod. Posledično območje ni ogroženo zaradi poplav. Poplavno območje Cerknškega jezera je od območja obdelave oddaljeno cca 110,00 m. Najnižja višinska kota raščenege terena obravnavanega območja je 577,50 m n.m.

(2) Vsi posegi v prostor morajo biti načrtovani tako, da ne pride do poslabšanja stanja voda in da se ne onemogoči varstva pred škodljivim delovanjem voda.

(3) Padavinske odpadne vode iz streh objektov je potrebno ponikati. Pri tem morajo biti ponikovalnice locirane izven vpliva povoznih in manipulativnih površin, možnost ponikanja predvidenih vodnih količin pa računsko dokazana.

(4) Odvajanje padavinskih odpadnih voda iz asfaltiranih manipulativnih površin oziroma dvorišč je nujno projektirati preko peskolova in ustrezno dimenzioniranega lovilca maščob in olj.

VIII. POGOJI PRIKLJUČEVANJA NA KOMUNALNO, ENERGETSKO IN DRUGO INFRASTRUKTURO

24. člen
(splošno)

(1) Pri pripravi je potrebno upoštevati smernice za normalno in kvalitetno izvajanje obveznih gospodarskih javnih služb: oskrbe s pitno vodo, odvajanje in čiščenje odpadnih vod in ravnanje s komunalnimi in njim podobnimi odpadki.

(2) Za vso gospodarsko javno infrastrukturo je potrebno izdelati projekte PGD, PZI, ter pri tem upoštevati zahteve upravljavcev posameznih vodov, komunalne koridorje ter predpisane odmike in zaščitne ukrepe.

(3) Ureditve javne gospodarske infrastrukture se morajo izvajati na način, ki zagotavlja ustrezno varstvo okolja in ustreza obrambno-zaščitnim zahtevam v skladu s predpisi, ki urejajo to področje.

(4) Vse sekundarno razvodno omrežje gospodarske javne infrastrukture mora biti medsebojno usklajeno in izvedeno v kabelski podzemni izvedbi in speljano vzporedno s potekom prometnic. Trase kabelskega vodovodnega, elektroenergetskega, telekomunikacijskega omrežja in javne razsvetljave so pretežno speljane v infrastrukturnem koridorju ob lokalni cesti.

(5) Vse stavbe je potrebno obvezno priključiti na vso javno gospodarsko infrastrukturo.

(6) Po končani gradnji vseh komunalnih vodov je potrebno dostaviti geodetski elaborat upravljavcu distribucijskega omrežja novozgrajenih komunalnih vodov pred izdajo uporabljenega dovoljenja.

(7) Obstoječe in novozgrajene stavbe se priključijo na gospodarsko javno infrastrukturo. Posamezen investitor lahko zagotovi minimalno komunalno oskrbo na način, ki omogoča samooskrbo objekta in sledi napredku tehnike. Za samooskrbne projekte se v projektni dokumentaciji (PGD) obdela alternativni način, ki izkazuje zadnje stanje tehnike. Vetrnice za proizvodnjo električne energije v naselju niso dovoljene.

25. člen
(vodovod)

(1) Obstoječi objekti domačije so priključeni na javno vodovodno omrežje z obstoječimi priključki. Ob domačiji je hidrant 90 DN.

(2) Območje obstoječe gradnje GJ 08/1 ter načrtovani objekti v območju GJ 08/2A se lahko oskrbujejo s priključki na obstoječi javni vodovod.

(3) Območje GJ 08/2B je potrebno opremiti z novim javnim vodovodnim omrežjem oziroma urediti oskrbo s pitno vodo za sanitarne potrebe in požarno zaščito.

(4) Iz obstoječega javnega vodovoda na parc. št. 783/5 k.o. Gorenje Jezero (lokalna cesta) se dogradi krak vodovoda za napajanje uličnega niza objektov ter krožno povezavo na načrtovan vodovod po projektu št. 35/11, ki ga je izdelal Izvir – Plan d.o.o. v marcu 2012. Točka priključka (TH1) je na parcelni meji med parcelama št. 781/1 in 977, obe k.o. Gorenje Jezero.

(5) Pri projektiranju in izvedbi vodovoda in priključkov morajo biti upoštewane smernice JP Komunala Cerknica d.o.o., ki so v prilogah tega odloka.

(6) Vsi objekti, katerih namembnost je povezana s porabo pitne vode morajo biti priključeni na javno vodovodno omrežje, razen v primeru, da se investitor odloči za tehnično in tehnološko primerno napajanje kot samooskrba objekta. V primeru priključitve na javno vodovodno omrežje, mora biti le-to urejeno v skladu s sledečimi pogoji:

– Vsaka posamezna stavba mora biti opremljena s samostojnim vodovodnim priključkom, ki mora praviloma potekati po zemljiščih lastnika stavbe.

(7) Za vodovodne priključke, dimenzije do DN 50 se uporabijo cevi iz polietilena z minimalno trdnostjo 10 Mpa, priključki enaki ali večji do DN 89 pa morajo biti izdelani z nodularne litine. V primeru, da se vgradi priključna cev iz polietilena mora biti vgrajena v zaščitni PVC ali PE cevi (minimalni premer zaščitne cevi pri cevovodu DN 50 je DN 5 cm) in tlačne stopnje minimalno PN 6. Praviloma je potrebno cevovod projektirati v javnih površinah.

(8) Z izgradnjo oskrbovalnega vodovoda in sekundarnega omrežja posamezne faze se izvedejo tudi vsi priključki objektov in vgradijo vodomerni jaški. Za določanje lokacije hišnih priključkov morajo biti predhodno znane meje posameznih parcel in znana situacija zunanje uredite objektov.

(9) Novozgrajeni objekti se bodo priključevali na javni vodovod pod pogoji upravljavca vodovoda.

(10) Vsa montažna dela vodovoda izvaja upravljavec vodovoda.

26. člen

(kanalizacijsko omrežje)

(1) V obravnavanem območju OPPN ni javnega kanalizacijskega omrežja. Območje OPPN, s katerim se ureja razširitev naselja Gorenje Jezero je potrebno opremiti z individualnimi malimi čistilnimi napravami (MČN) za čiščenje komunalnih odpadnih vod. Odvod prečiščene vode gre v podtalje preko ponikovalnice.

(2) MČN skupaj s ponikovalnico mora biti locirana na zemljišču lastnika zemljišča ali investitorja gradnje objektov.

(3) Odvodnjavanje padavinske odpadne vode (strešne, drenažne ali zaledne) je potrebno reševati preko ponikovalnih jarkov, preko ponikovalnih drenažnih cevovodov ali s ponikovalnicami v okviru investitorjevih gradbenih parcel.

(4) Padavinsko vodo iz vseh povoznih površin je potrebno predhodno očistiti z lovilci olj (maščob in peska) pred ponikanjem.

27. člen

(električno omrežje)

(1) Znotraj obravnavanega območja je locirana obstoječa transformatorska postaja TP Gorenje Jezero. Predvidene prostorske ureditve segajo v varovalni pas obstoječega srednjena-petostnega (v nadaljevanju SN) prostozračnega daljnovoda, ki napaja obstoječo transformatorsko postajo TP Gorenje Jezero in nizkonapetostnega (NN) prostozračnega voda (0,4 kV), namenjenega napajanju obstoječega objekta na parc. št. *68, k.o. Gorenje Jezero. TP Gorenje Jezero s pripadajočim radialnim NN omrežjem napaja na omenjenem območju obstoječe odjemalce z električno energijo znotraj in zunaj ureditvenega območja.

(2) Za izvedbo gradnje objektov je potrebno izvesti pokablitev obstoječega SN 20 kV daljnovoda. Pokablitev se izvede od TP Gorenje Jezero do novega končnega stojnega mesta (drog) na jugovzhodnem robu obravnavanega območja na

parceli št. 766, k.o. Gorenje Jezero, ki pomeni prehod SN nadzemnega voda v zemeljski vod.

(3) Obstoječi priključek obstoječih objektov znotraj obravnavanega območja se rekonstruira s kablesko izvedbo in priključi na nov NN vod.

(4) Za napajanje predvidenih objektov z električno energijo bo potrebna izgradnja novega NN elektroenergetskega voda, lociranega v infrastrukturnem koridorju ob lokalni cesti.

(5) Trasa novega kableskega voda za predvideno izgradnjo NN voda je načrtovana v infrastrukturnem koridorju vzdolž lokalne ceste.

(6) Vsa projektiranja in gradnje je potrebno izvesti v skladu z elektroenergetskim soglasjem za priključitev, ki ga je potrebno predhodno pridobiti od pristojnega upravljavca distribucijskega omrežja (Elektro Ljubljana – okolica d.d.).

(7) Merilno priključne omarice morajo biti postavljene na stalno dostopnem mestu. Vsa odjemna mesta morajo biti opremljena s števcem z dajalnikom impulzov.

(8) Odjemalci z nemirnim odjemom si morajo zagotoviti lastni tokokrog iz transformatorske postaje oziroma ustrezno odpraviti povratne vplive na omrežje.

Za primer rezervnega in zanesljivejšega napajanja zahtevnejših porabnikov, si mora odjemalec zagotoviti rezervni vir napajanja oziroma sistem brezprekinitvenega napajanja.

28. člen

(izvedbeno tehnični pogoji priključevanja na elektro omrežje)

(1) Pokablitev obstoječega SN 20 kV daljnovoda se izvede od obstoječe TP Gorenje Jezero pa do novega končnega droga na parc. št. 766, k.o. Gorenje Jezero z zemeljskim vodom tipiziranega prereza Al 70 mm². Izvesti je potrebno mehanske zaščite zemeljskih vodov predvsem na odsekih, ki bodo pod povoznimi površinami. Izvedba del, ki tangirajo obstoječa oporišča SN 20 kV daljnovoda se morajo izvajati skladno z veljavno zakonodajo in predpisi – minimalna oddaljenost obstoječih drogov od roba poljske poti 1 m.

(2) Za napajanje predvidenih objektov je potrebno zgraditi nov NN zemeljski vod iz obstoječe TP 20/0,4 kV Gorenje Jezero, ki jo je potrebno ustrezno predelati z dograditvijo novega nizkonapetostnega stikalnega bloka oziroma zamenjavo obstoječega. Kableski vod mora biti izveden z zemeljskim vodom minimalnega tipiziranega prereza Al 4 x 70 + 2,5 mm². V omenjen zemeljski vod se vključi tudi obstoječi objekt na parc. št. *68, k.o. Gorenje Jezero.

(3) Na stalno dostopnem mestu ob dovozih do načrtovanih objektov, se postavijo priključno merilne omarice (PMO), ki omogočajo vgradnjo dveh oziroma večjega števila merilnih mest.

(4) V priključno merilne omarice načrtovanih objektov je potrebno vgraditi prednapetostne odvodnike razreda 1 in izvesti ustrezno ozemljitev, za katero je potrebno izvesti kontrolne meritve.

(5) Vsi zemeljski vodi, ki bodo potekali pod povoznimi površinami in bodo namenjeni pokablitvi SN omrežja in napajanju predvidenih objektov, naj se uvlečejo v njim namenjeno kablesko kanalizacijo s kableskimi jaški ustreznih dimenzij.

(6) Po trasi priključnega nizkonapetostnega zemeljskega voda je potrebno položiti ozemljitveni valjanec fe. Zn 4x25 mm.

(7) Pri izvedbi vseh del tako na SN, NN in priključkih je potrebno upoštevati veljavno zakonodajo ter tipizacijo podjetja Elektro Ljubljana d.d.

29. člen

(javna razsvetljava)

V ureditvenem območju OPPN je sočasno z ureditvijo obodnih cest predvideno podaljšanje in rekonstrukcija obstoječe javne razsvetljave, ki poteka ob lokalni cesti.

30. člen

(TK omrežje)

(1) V območju OPPN-ja je obstoječe telefonsko omrežje. Optični vod poteka po obravnavanem zemljišču ob lokalni cesti.

(2) Pri vseh posegih v prostor je potrebno upoštevati trase obstoječega TK omrežja in predhodno pridobiti soglasje Telekom Slovenije d. d., oziroma upravljavca TK vodov k projektnim rešitvam.

(3) Obstoječe TK vode je možno tudi prestaviti in pri tem predvideti izvedbo kableske kanalizacije do priključne točke KK in kablov.

(4) Obstoječi objekti imajo TK priključke, katere je potrebno ustrezno zaščititi oziroma prestaviti po navodilih predstavnika skrbniške službe na kraju samem.

(5) Za predvideno območje je potrebno izvesti projekt optičnih TK priključkov posameznih objektov na omrežje Telekom Slovenije d. d.

(6) Notranja telekomunikacijska instalacija naj se izvede s tipiziranimi materiali in elementi. Potrebno je zagotoviti električno napajanje (vtičnica 220V).

31. člen

(CaTV omrežje)

V območju urejanja ni izvedenega CaTV omrežja. Načrtuje se kabelski CaTV razvod v območju napajalnih cestah. Koaksialni kabli bodo pod asfaltnimi površinami zaščiteni z zaščitnimi cevmi. Razdelilne omarice bodo razporejene tako, da vsaka pokriva del območja.

32. člen

(toplovodno omrežje, ogrevanje)

(1) Ob območju OPPN-ja ni predvidena gradnja centralnega toplovodnega omrežja, zato se ogrevanje rešuje individualno. Ogrevanje objektov mora slediti ciljem Lokalnega energetskega koncepta. Kot energent se uporabi obnovljive vire energije.

(2) Sistem ogrevanja, se opredeli v PGD projektih. Ogrevanje objektov in sanitarne vode je možno s trajnostnimi in tudi alternativnimi viri energije kot so:

- kurišča na biomaso,
- toplotne črpalke, uporabo podtalnice in geotermalne energije,
- sončni kolektorji za proizvodnjo tople vode in sončne celice za proizvodnjo električne energije.

(3) Poleg tega je potrebno načrtovati in graditi energetske varčne objekte, pri čemer je treba izbirati primerne zasnove objektov ter uporabljati ustrezne materiale.

33. člen

(ravnanje z odpadki)

(1) Komunalne odpadke je potrebno zbirati v zabojnike in odvažati na komunalno deponijo skladno z Odlokom o ravnanju s komunalnimi odpadki v občini. Komunalne odpadke, ki bodo nastajali na območju, je potrebno zbirati ločeno v posamezne frakcije v kontejnerjih na določenih mestih in odvažati na deponijo oziroma v predelavo. Posode za zbiranje odpadkov bodo tipske.

(2) Vse ostale odpadke zbira vsak objekt znotraj svoje gradbene parcele.

(3) Eventuelne nevarne odpadke je potrebno oddajati pooblaščenim zbiralcem in jih ni dovoljeno začasno skladiščiti zunaj objektov. Urejeno mora biti na način, kot ga določajo veljavni predpisi.

(4) Ravnanje z odpadki je potrebno izvajati v skladu s pravilnikom o ravnanju z odpadki.

(5) Za vse objekte je potrebno na zemljišču investitorja urediti ustrezen plato za posode za prevzem ločeno zbranih odpadkov (biološki in embalaža) ter mešanih odpadkov. Prevzemno mesto za odpadke ne sme biti oddaljeno od mesta praznjenja zabojnikov več kot 15,00 m. Plato za posode za odpadke mora biti tlakovan z nezdrsko obdelavo in ne sme imeti ovir do mesta praznjenja (stopnice, dvignjeni robniki ali druge ovire).

IX. REŠITVE IN UKREPI ZA CELOSTNO OHRANJANJE KULTURNE DEDIŠČINE

34. člen

(ohranjanje kulturne dediščine)

(1) Na obravnavanem območju OPPN GJ 08 Gorenje Jezero je evidentirana enota kulturne dediščine ali njeno vplivno območje, in sicer:

- kulturna krajina Cerkniškega jezera EŠD 16286,
- v neposredni bližini se nahaja še naslednja enota kulturne dediščine: – Gorenje Jezero – Naselbina hrastene njive (arheološko najdišče) EŠD 16210.

(2) Kolikor predhodne arheološke raziskave niso opravljene pred začetkom izvedbe zemeljskih del, je zaradi varstva arheoloških ostalin potrebno Zavodu za varstvo kulturne dediščine Slovenije skladno s predpisi s področja varstva kulturne dediščine omogočiti dostop do zemljišč, kjer se bodo izvajala zemeljska dela in opravljanje nadzora nad posegi. Lastnik zemljišča/ investitor/ odgovorni vodja del naj o dinamiki gradbenih del pisno obvesti ZVKDS OE Ljubljana vsaj 10 dni pred pričetkom zemeljskih del.

35. člen

(varstvo narave)

(1) Na obravnavanem območju OPPN GJ 08 Gorenje Jezero so evidentirana naravovarstveno pomembna območja:

- lokalno zavarovano območje Notranjski regijski park,
- območje NATURA 2000 SCI Notranjski trikotnik, SI 3000232,
- ekološko pomembno območje – osrednje območje življenjskega prostora velikih zveri, ID 80000,
- ekološko pomembno območje Notranjski trikotnik, ID 31300.

(2) EPO Notranjski trikotnik (id. št. 31300) in SCI Notranjski trikotnik (SI 3000232)

Morebitno zasajevanje zunanjih površin naj se izvaja le z avtohtonimi rastlinskimi vrstami. S tehničnimi in drugimi ukrepi naj se zagotovi ohranitev kraškega podzemlja. Na območju naj se ne izvaja posegov, ki bi povzročili onesnaženje kraškega podzemlja in znižanje kakovosti podzemnih habitatov.

(3) EPO Osrednje območje življenjskega prostora velikih zveri (id. št. 80000) in SCI Notranjski trikotnik (SI 3000232)

Organskih odpadkov, ki bi lahko privabili velike zveri, naj se ne odlaga. Odlaganje odpadkov naj se uredi tako, da bo dostop rjavemu medvedu onemogočen. Za osvetljevanje zunanjih površin naj se uporabijo le popolnoma zasenčena svetila, ki ne oddajajo svetlobe nad vodoravnico oziroma Naj se namestijo svetila za samodejen vklop/izklop.

X. REŠITVE IN UKREPI ZA VAROVANJE OKOLJA, NARAVNIH VIROV IN OHRANJANJA NARAVE

36. člen

(varstvo pred hrupom)

(1) Ta prostorski načrt, glede na občutljivost za škodljive učinke hrupa, določa enotno stopnjo varstva pred hrupom, ki so določene za zmanjševanje onesnaževanja okolja s hrupom za posamezne površine.

(2) Skladno z določili Uredbe o mejnih vrednostih kazalcev hrupa v okolju (Uradni list RS, št. 105/05 in 34/08) se območje razporedi v III. stopnjo varstva pred hrupom, ki je določena za površine podrobnejše namenske rabe prostora, na katerih so dopustni z vidika hrupa manj moteči posegi v okolje:

- na območju stanovanjskih površin: urbana strnjena stanovanjska pozidava (SSE).

(3) Mejne vrednosti kazalcev hrupa za III. območje varstva pred hrupom znašajo $L_{noč} - 50$ dBA oziroma $L_{dan} - 60$ dBA.

(4) Obremenjevanje okolja s hrupom ne sme presežati mejnih vrednosti hrupa. Pri gradbenih delih se zagotavlja da:

- so vsi gradbeni stroji in delovne naprave tehnično brezhibni ter ustrezajo standardom kakovosti glede emisij hrupa;

– se dela in prevoz opravljajo le podnevi, zvečer in ponoči ter ob nedeljah in praznikih pa samo izjemoma oziroma pri neodložljivih opravilih.

37. člen

(varstvo zraka)

(1) Zrak, ki se spušča v ozračje, ne sme presegati mejnih količin vsebnosti snovi, določenih z Uredbo o emisiji snovi v zrak iz malih in srednjih kurilnih naprav (Uradni list RS, št. 34/07).

(2) Za zagotovitev nižje stopnje onesnaženosti zraka je zaželeno objekte oskrbovati z alternativnimi viri energije.

(3) Med gradnjo je izvajalec dolžan upoštevati naslednje ukrepe za varstvo zraka:

- predpise v zvezi z emisijami gradbene mehanizacije in transportnih sredstev;
- preprečevanje prašenja odkritih delov gradbišča;
- vlaženje sipkih materialov in nezaščitenih površin;
- preprečevanje raznosa materiala z gradbišča.

38. člen

(varstvo voda)

(1) Upoštevati je potrebno pogoje upravljavca za odvod sanitarnih in meteornih voda.

(2) Varstvo voda bo urejeno z izgradnjo individualnih malih čistilnih naprav.

(3) Meteorne odplake s strešin bodo vodene preko peskolovov v ponikovalnice.

(4) Meteorne odplake s prometnih površin bodo speljane v meteorno kanalizacijo preko ustrezno dimenzioniranih lovilcev olj in nadalje v podtalje.

(5) Na območju niso dovoljene poslovne dejavnosti, pri katerih bi lahko prišlo do onesnaževanja voda, zato na tem področju niso predvideni nobeni okoljevarstveni ukrepi. Zagotoviti je potrebno izpolnjevanje pogojev, ki so določeni v Uredbi o emisiji snovi in toplote pri odvajanju odpadnih voda iz virov onesnaževanja (Uradni list RS, št. 35/96).

39. člen

(varstvo tal)

(1) Plodno zemljo, ki bo odstranjena pred gradnjo objektov in prometne, komunalne ter energetske infrastrukture in omrežja zvez, je treba deponirati in jo uporabiti za ureditev nasipov ter zelenic. Začasne deponije rodovitne prsti je potrebno izvesti v kupih, visokih do 1,20 m tako, da se ohrani njena plodnost in količina. Pri tem ne sme priti do mešanja živice in mrtvice, do onesnaževanja in erozije.

(2) Nenevarni odpadki, ki bodo nastali ob pripravi zemljišč in gradnji objektov naj se predajo izvajalcu javne službe odlaganja odpadkov na registrirano odlagališče nenevarnih odpadkov.

(3) Pri gradnji naj se uporabljajo transportna sredstva in gradbeni stroji, ki so tehnično brezhibni ter materiali, za katera obstajajo dokazila o njihovi neškodljivosti za okolje. S transportnih in gradbenih površin je potrebno preprečiti emisije prahu in gradbenih materialov ter otekanje vod v podtalnico. Pri ravnanju z odpadnimi vodami se uporabljajo določila opredeljena v poglavju komunalne in energetske infrastrukture.

XI. REŠITVE IN UKREPI ZA OBRAMBO TER ZA VARSTVO PRED NARAVNIMI IN DRUGIMI NESREČAMI

40. člen

(požarna varnost)

(1) Požarna varnost obstoječih objektov se zaradi izvedbe OPPN-ja ne sme poslabšati. Pri gradnji in vzdrževanju je potrebno upoštevati pasivne in aktivne ukrepe varstva pred požarom. V OPPN-ju so upoštevani in prikazani prostorski, gradbeni in tehnični ukrepi varstva pred požarom, zlasti pa so zagotovljeni:

- pogoji za varen umik ljudi, živali in premoženja iz objektov, kar zagotavlja zadostno število ustrezno razmeščenih izhodov, ki vodijo do zunanjih evakuacijskih poti in na predvidena zunanja zbirna mesta, ki niso v coni nevarnosti;

– potreben odmik med objekti ali potrebna protipožarna ločitev;

– prometne in delovne površine za intervencijska vozila so za celoten kompleks zagotovljene z ustreznimi dostopi, zadostno nosilnostjo vozišč in ustreznim režimom prometa, širino poti, uvozno izvoznimi radii na uvozih do objektov in možnost obračanja intervencijskih vozil na koncu poti (SIST DIN 14090, površine za gasilce na zemljišču);

– viri za zadostno oskrbo z vodo za gašenje se zagotovijo z že izvedenim zunanjim hidrantnim omrežjem.

(2) Vsi intervencijski dostopi, predvidene tehnične rešitve požarne zaščite ter sistem zunanjega hidrantnega omrežja so razvidni iz grafičnih prilog. Ukrepi in zahteve v zvezi s požarno zaščito se smiselno uporabijo tudi v primeru drugih nesreč, kot so katastrofalni potres ali vojna.

(3) Za zagotavljanje požarne varnosti je potrebno upoštevati načrtovano prometno in komunalno ureditev. Ureditev glavnih poti v parkih se izvede na način, da je omogočen intervencijski dostop z odkikom dreves.

(4) V sklopu projektne dokumentacije se prikažejo rešitve:

– zagotavljanje zadostne oskrbe z vodo za gašenje,

– poti za varen umik ljudi in premoženja, zadostno število dostopov, dovozov in delovnih površin za intervencijska vozila.

(5) Izpolnjevanje bistvenih zahtev varnosti pred požarom za požarno manj zahtevne objekte se dokazuje v elaboratu – zasnova požarne varnosti, za požarno zahtevne objekte pa v elaboratu – študija požarne varnosti. Požarno manj zahtevni objekti so določeni v predpisu o zasnovi in študiji požarne varnosti.

41. člen

(naravne omejitve)

(1) Območje ni izpostavljeno eroziji ali plazovitosti.

(2) Naselje Gorenje Jezero spada v VI. cono potresne ogroženosti, kar pomeni, da je potrebno pri statičnem izračunu upoštevati projektni gravitacijski pospešek tal 0,175 g.

(3) Priprava temeljnih tal, izkopi ali kakršnikoli posegi v prostor se izvedejo pod nadzorom geologa-geomehnika, ki bo upošteval dejansko stanje terena in prilagodil globino izkopa-posega.

XII. ZAČASNA NAMEMBNOST ZEMLJIŠČ

42. člen

(1) Vsa zemljišča znotraj OPPN se lahko uporabljajo za enak namen, kot so se uporabljala pred veljavnostjo tega odloka. V primeru kakršnegakoli posega v obstoječe objekte, novogradnje, ali dopolnilne gradnje ali ureditve na zemljišču, so obvezna določila tega odloka tako glede namenske rabe kot ostalih pogojev.

(2) Kolikor se zemljišče v primarni rabi uporablja v kmetijske ali gozdarske namene, je na zemljišču možno postaviti vse pomožne kmetijske in gozdarske objekte vključno z ograjami.

XIII. ETAPNOST IZVAJANJA

43. člen

(1) Ureditve, zasnovane v predmetnem OPPN-ju, se lahko izvajajo v več etapah v daljšem časovnem obdobju. Etapna gradnja je možna v sklopu s potrebami in finančnimi možnostmi investitorjev. Posamezne etape gradnje morajo biti funkcionalno zaključene celote in jih je možno združevati. Osnova za gradnjo posamezne faze je izvedba dovozne ceste (lahko tudi v makadamski izvedbi) ter minimalna komunalna opremljenost zemljišča. Minimalna komunalna opremljenost zemljišč je vodovod, mala čistilna naprava ter elektroenergetski priključek.

(2) Glede na možnost dolgoročnega etapnega izvajanja je potrebno za vsako posamezno fazo izvesti celovito komunalno opremo in jo predati v upravljanje ali lastništvo občini.

(3) Območje urejanja je deljeno na 3 podrobne urejevalske enote, kjer ima GJ-08/1 zgrajene objekte s pripadajočo infrastrukturo. V enoti GJ 08/2A so vodi že ne zemljišču, zato

je ta del opredeljen kot I. faza izvajanja novogradenj. Enota GJ 08/2B pa je opredeljena kot II. faza.

(4) Gradnja stanovanjskih objektov je dovoljena tudi na neopremljenih stavbnih zemljiščih, če se sočasno z gradnjo objektov zagotavlja tudi opremljanje stavbnih zemljišč po pogodbi med investitorji in Občino Cerknica ali če se investitor odloči za gradnjo objekta v samooskrbi, ki z alternativnimi načini zagotavlja minimalno komunalno oskrbo.

XIV. DOPUSTNA ODSTOPANJA OD NAČRTOVANIH REŠITEV

44. člen

(dovoljena odstopanja)

(1) Pri realizaciji OPPN so dopustna odstopanja od tehničnih rešitev, če se v nadaljnjem podrobnejšem proučevanju prometnih, geoloških, geomehanskih, hidroloških in drugih razmer ter na podlagi podrobnejših programskih in oblikovalskih izhodišč najdejo tehnične rešitve, ki so racionalnejše in primernejše z oblikovalskega, prometno tehničnega ali okoljevarstvenega vidika, s katerimi pa se ne smejo poslabšati prostorski in okoljski pogoji.

Dopustne so tolerance:

– pri prometnem, komunalnem in energetskem urejanju prostora na podlagi ustrezne projektno-tehnične dokumentacije, če to pogojujejo primernejši obratovalni parameter, ekonomsko primernejša investicijska vlaganja in če se prestavitve ne spreminjajo vsebinskega koncepta načrta.

(2) V grafičnih prilogah (Zazidalna situacija) so gabariti novo načrtovanih objektov podani izhodiščno, tlorisne velikosti 9,00 X 12,00 m in z označbo maksimalnega tlorisnega gabarita z izzidanimi deli (zunanje mere = 11,00 X 14,00 m). Objekt z oznako S5 je brez izzidanih delov maksimalno velik 7,00 X 10,00 m.

(3) Objekti so lahko poljubno manjši, s tem da ohranjajo podolgovato tlorisno zasnovano. Tolerance samih objektov so možne v območju, ki ga označujejo meje parcel namenjene gradnji in regulacijske linije. Postavitev samih objektov mora slediti izhodiščem v grafičnih prilogah.

(4) Z uporabo toleranc se ne smeta spreminjati vpliv objektov in naprav na sosednje parcele ter načrtovani vitez območja. Prav tako se ne smejo poslabšati bivalne in delovne razmere obravnavanega območja.

XV. OBVEZNOSTI INVESTITORJEV

45. člen

(1) Poleg obveznosti iz predhodnih določil morajo investitorji in izvajalci:

– pred začetkom del obvestiti upravljavce prometne, komunalne, energetske, telekomunikacijske infrastrukture in upravljavce voda ter skupno z njimi zakoličiti in zaščititi obstoječe infrastrukturne vode;

– zagotoviti zavarovanje gradbišča tako, da bosta zagotovljeni varnost in raba bližnjih objektov in zemljišč,

– uporabljati materiale, za katera obstajajo dokazila o njihovi neškodljivosti za okolje,

– v času gradnje ali obnove objektov in ureditev zagotoviti ustrezno odvijanje motornega in peš prometa po obstoječem omrežju cest in poti,

– sanirati oziroma povrniti v prvotno stanje vse poti in ceste, ki bodo zaradi uporabe v času gradnje objekta prekinjene ali poškodovane,

– zagotoviti nemoteno komunalno in energetsko oskrbo objektov preko obstoječih infrastrukturnih omrežij, objektov in naprav,

– v času gradnje zagotoviti vse potrebne varnostne ukrepe in organizacijo gradbišča, da bo preprečeno onesnaženje okolja in voda, ki bi nastalo zaradi transporta, skladiščenja

in uporabe tekočih goriv in drugih škodljivih snovi oziroma v primeru nezgode.

(2) Vsi navedeni ukrepi se morajo izvajati v skladu s smernicami k OPPN-ju za načrtovanje pristojnih nosilcev urejanja prostora, na podlagi gradbenega dovoljenja ter ob upoštevanju veljavne zakonodaje.

XVI. USMERITVE ZA DOLOČANJE MERIL IN POGOJEV PO PRENEHAJU VELJAVNOSTI OPPN

46. člen

Po realizaciji s tem OPPN načrtovanih prostorskih ureditev in gradenj je pri določanju nadaljnjih meril in pogojev potrebno upoštevati usmeritve in načela kontinuitete arhitektonskega, kulturno varstvenega in urbanističnega urejanja kot je opredeljeno v tem odloku.

XVII. KONČNE DOLOČBE

47. člen

OPPN GJ 08 je skupaj z odlokom stalno na vpogled občanom, podjetjem in drugim pravnim osebam na sedežu Občine Cerknica.

48. člen

Nadzorstvo nad izvajanjem tega odloka opravljajo pristojne inšpekcijske službe.

49. člen

Ta odlok začne veljati osmi dan po objavi v Uradnem listu Republike Slovenije.

Št. 3500-7/2013

Cerknica, dne 9. julija 2014

Župan
Občine Cerknica
Marko Rupar l.r.

2406. Sklep o začetku priprave občinskega podrobnega prostorskega načrta za del območja urejana BG 19/1 (osrednji del) v Begunjah pri Cerknici

Na podlagi 57. člena Zakona o prostorskem načrtovanju – ZPNačrt (Uradni list RS, št. 33/07, 70/08 – ZVO-1B, 108/09, 80/10 – ZUPUDPP (106/10 – popr.), 43/11 – ZKZ-C, 57/12, 57/12 – ZUPUDPP-A, 109/12 35/13 Skl. US: U-I-43/13-8) in 17. člena Statuta Občine Cerknica (Uradni list. RS, št. 58/10) župan Občine Cerknica sprejema

S K L E P

o začetku priprave občinskega podrobnega prostorskega načrta za del območja urejana BG 19/1 (osrednji del) v Begunjah pri Cerknici

1. člen

(ocena stanja in razlogi za pripravo)

Območje urejanja občinskega podrobnega prostorskega načrta za del območja enote urejana prostora z oznako BG 19/1 (osrednji del) se nahaja med obstoječo stanovanjsko sosesko na JV, predvideno sosesko na J in odprtim prostorom na S in V. Na podlagi Odloka o občinskem prostorskem načrtu – OPN (Uradni list št., RS 48/12, 58/13, 1/14) ima določeno namensko za stanovanjsko gradnjo (SS – območje eno in dvostanovanjskih stavb). Za enoto je predvidena izdelava OPPN, zato

so nam lastniki zemljišč oziroma investitorji na območju podali pobudo za izdelavo le-tega in Občina Cerknica je z dopisom št. 3500-1/2014, z dne 9. 5. 2014 sprejela pobudo.

Območje ima v naselju ugodno lego in je že od leta 2004 v prostorskih aktih opredeljeno za stanovanjsko gradnjo in bo predvidoma zagotovilo potrebne površine za individualno stanovanjske gradnje naselja Begunje pri Cerknici za naslednjih 8–10 let, skupaj s še nerealizirano sosesko na J območja.

2. člen

(območje urejanja in predmet občinskega podrobnega prostorskega načrta)

Ureditveno območje OPPN obsega zemljišča s parc. št. 1214/5, 1214/8, 1214/35, 1222, 1214/14, 1214/31, 2096/2 – del, 1214/30 – del k.o. Begunje pri Cerknici in meri cca. 1,75 ha, dostop je z javne poti (št. 541921) Begunje – Zalar. Na območju se glede na preveritev prostorskih možnosti območja predvideva cca. 12 individualnih stanovanjskih hiš.

Predmet OPPN je določitev izvedbenih pogojev za izgradnjo naselja in sicer za same stanovanjske stavbe in potrebno gospodarsko javno infrastrukturo ter ostale ureditve.

Vsebina OPPN bo izdelana skladno s Pravilnikom o vsebini, obliki in načinu priprave občinskega podrobnega prostorskega načrta (Uradni list RS, št. 99/07), ob upoštevanju:

- OPN,
- strokovnih podlag,
- smernic nosilcev urejanja prostora.

3. člen

(celovita presoja vplivov na okolje)

V fazi pridobivanja smernic bo ministrstvo pristojno za okolje (sektor za celovito presojo vplivov na okolje) opredelilo, ali bo potrebno izvesti tudi celovito presojo vplivov na okolje.

4. člen

(strokovne podlage, variantne in strokovne rešitve)

Strokovne rešitve za OPPN se pridobijo na podlagi strateškega prostorskega akta občine, prikaza stanja prostora, izdelane idejne zasnove in programske širitve območja ter investicijskih namer uporabnikov prostora in javnega interesa, upoštevajoč smernice za načrtovanje nosilcev urejanja prostora.

Uporabi se obstoječe strokovne podlage pripravljavca, ki so bile izdelane za potrebe priprave OPN.

5. člen

(roki za pripravo OPPN in njegovih posameznih faz)

Priprava OPPN bo potekala po naslednjih fazah:

1. faza – sklep o začetku postopka
2. faza – izdelava osnutka 15
3. faza – pridobivanje smernic in odločbe CPVO ter usklajevanje smernic 30
4. faza – izdelava dopolnjenega osnutka in priprava gradiva za javno razgrnitev 30
5. faza – javna razgrnitev in javna obravnava 30
6. faza – priprava stališč do pripomb, 1. obravnava na OS 15
7. faza – izdelava predloga, 30
8. faza – posredovanje in pridobivanje mnenj 30
9. faza – priprava usklajenega predloga in gradiva za OS, predstavitev na OS 20
10. faza – priprava končnega akta 10
11. faza – objava v Uradnem listu RS

Terminski plan ne vključuje časa postopka CPVO. Kolikor bo potrebno izvesti postopek CPVO, bo ta v skladu z določili veljavnega zakona potekal istočasno z izdelavo OPPN, čemur se prilagodijo zgoraj navedeni roki izdelave OPPN.

Terminski plan ne vključuje dodatnih usklajevanju z nosilci urejanja prostora.

6. člen

(nosilci urejanja prostora)

Pri pripravi OPPN morajo s svojimi smernicami za načrtovanje in mnenji k predlogu OPPN sodelovati naslednji nosilci urejanja prostora ter ostali udeleženci:

Nosilci urejanja prostora po področjih:

1. varstvo okolja:

Ministrstvo za kmetijstvo in okolje, Direktorat za okolje, Sektor za CPVO, Dunajska 22, Ljubljana.

2. varstvo voda:

Ministrstvo za kmetijstvo in okolje, Agencija RS za okolje, Urad za upravljanje z vodami, sektor za vodno območje Donave, Oddelek območja srednje Save, Einspielerjeva 6, p.p. 2608, 1000 Ljubljana.

3. varstvo kulturne dediščine:

Ministrstvo za izobraževanje, znanost, kulturo in šport, Direktorat za kulturno dediščino, Maistrova 10, 1000 Ljubljana.

4. varstvo narave:

Zavod RS za varstvo narave, OE Ljubljana, Cankarjeva 10, p.p. 1503, 1001 Ljubljana.

5. varstvo pred naravnimi in drugimi nesrečami:

Ministrstvo za obrambo, Uprava RS za zaščito in reševanje, Oddelek za prostorske, urbanistične in druge tehnične ukrepe, Vojkova c. 61, Ljubljana.

6. področje oskrbe s pitno vodo, odvajanja in čiščenja odpadnih voda ter ravnanje z odpadki na lokalni ravni:

JP Komunala Cerknica d.o.o., Notranjska cesta 44, 1380 Cerknica.

7. cestno omrežje

Občina Cerknica, Cesta 4. maja 53, 1380 Cerknica

8. telekomunikacije

Telekom Slovenije, PE Ljubljana, Stegne 19, 1547 Ljubljana.

9. električno omrežje

Elektro Ljubljana, d.d., Slovenska c. 58, 1000 Ljubljana.

Ostali vabljeni, da podajo svoja priporočila:

10. Krajevna skupnost Begunje.

Če se v postopku priprave OPPN načrta ugotovi, da je potrebno pridobiti smernice in mnenja organov, ki niso naštetih v prejšnjem odstavku, se njihove smernice in mnenja pridobijo v postopku. Nosilci urejanja prostora morajo v skladu z drugim odstavkom 58. in prvim odstavkom 61. člena ZPNačrt podati smernice k osnutku in mnenja k predlogu prostorskega akta v 30 dneh od prejema poziva.

7. člen

(obveznost financiranja)

Pripravljavec OPPN je:

– Občina Cerknica, Cesta 4. Maja 53, 1380 Cerknica.

Pobudniki oziroma naročniki OPPN so:

– Franc Keršmanc, Orešje 29, 8220 Šmarješke Toplice,

– Danijela Petrovčič, Dolenja vas 96, 1380 Cerknica,

– Andrej Milavec, Petrova 90, 10000 Zagreb.

Izdelovalca, ki je registriran za opravljanje dejavnosti prostorskega načrtovanja, izbere in financira naročnik OPPN.

8. člen

(uveljavitev sklepa)

Ta sklep začne veljati takoj po sprejemu in se objavi v Uradnem listu Republike Slovenije ter na svetovnem spletu.

Št. 3500-1/2014

Cerknica, dne 7. julija 2014

Župan

Občine Cerknica
Marko Rupar I.r.

DOBREPOLJE**2407. Odlok o določitvi in načinu izvajanja izbirne gospodarske javne službe za dobavo toplote v Občini Dobrepolje»**

Na podlagi 3. in 7. člena Zakona o gospodarskih javnih službah (Uradni list RS, št. 32/93, 30/98 in 127/06, 38/10), 21. in 29. člena Zakona o lokalni samoupravi (Uradni list RS, št. 94/07 – UPB2, 14/10 in 84/10), 33. člena Energetskega zakona, uradno prečiščeno besedilo, EZ UPB 2, Uradni list RS, št. 27/07 s spremembami, 37/11 Odl. US: U-I-257/09-22, 17/14 – EZ-1 in Zakona o javno zasebnem partnerstvu (Uradni list RS, št. 127/06) in 14. člena statuta Občine Dobrepolje (Uradni list RS, št. 28/08) je Občinski svet Občine Dobrepolje na 24 redni seji dne 23. 6. 2014 sprejel

O D L O K**o določitvi in načinu izvajanja izbirne gospodarske javne službe za dobavo toplote v Občini Dobrepolje»****I. SPLOŠNE DOLOČBE****1. člen**

(Predmet urejanja)

(1) Ta odlok ureja način izvajanja izbirne gospodarske javne službe za dobavo toplote v Občini Dobrepolje» na zaključenem območju vseh javnih stavb na Vidmu v Občini Dobrepolje kot sledi:

- organizacijsko zasnovano izvajanja te gospodarske javne službe po vrsti in številu izvajalcev,
- pogoje za zagotavljanje storitev gospodarske javne službe za dobavo toplote iz kotlovnice na lesno biomaso ter pravice in obveznosti izvajalcev te gospodarske javne službe,
- pravice in obveznosti uporabnikov,
- način financiranja gospodarske javne službe,
- vrsto in obseg objektov in naprav, potrebnih za izvajanje gospodarske javne službe,
- druge elemente, ki so pomembni za razvoj in opravljanje dejavnosti gospodarske javne službe.

(2) Ta odlok je v delu, ki se nanaša na predmet in pogoje za opravljanje gospodarske javne službe iz prvega odstavka tudi podlaga za podelitev koncesije.

2. člen

(Javna služba)

(1) Dejavnost upravljanja, dobave toplote in oskrbe s toploto se skladno s tem odlokom na zaključenem območju vseh javnih stavb na Vidmu, Občine Dobrepolje, določi in opravlja kot izbirna gospodarska javna služba in obsega:

- upravljanje, obratovanje in razvoj kotlovnice,
- priključevanje uporabnikov na kotlovnico,
- prenos toplotne energije do uporabnikov.

(2) Naloge iz prve alineje prejšnjega odstavka obsegajo upravljanje, razvoj in vzdrževanje kotlovnice, razvoj oskrbe s toplotno energijo, odgovornost za varnost in zanesljivost funkcioniranja kotlovnice, izvajanje potrebnih meritev ter preizkusov delovanja kotlovnice.

(3) Naloga iz druge alineje prvega odstavka tega člena obsega izgradnjo vseh elementov kotlovnice, ki so potrebni za možnost prenosa toplotne energije do uporabniških naprav.

(4) Naloga iz tretje alineje prvega odstavka tega člena obsega obratovanje in s tem povezano zagotavljanje in prodajo toplotne energije uporabniku skladno s tarifnim sistemom.

(5) Izvajalec javne službe mora poleg nalog prvega odstavka tega člena izvajati tudi vse druge naloge in dejavnosti, ki so z javno službo neločljivo povezane.

3. člen

(Način izvajanja javne službe)

Izbirna gospodarska javna služba za dobavo toplote iz kotlovnice (v nadaljevanju: javna služba) se opravlja na podlagi podelitve koncesije pravni osebi (v nadaljevanju: koncesionar).

4. člen

(Obseg opravljanja javne službe)

Javna služba se v občini opravlja na zaključenem območju javnih stavb na Vidmu, Občine Dobrepolje.

5. člen

(Uporabnik storitev javne službe)

(1) Uporabnik storitve javne službe je vzgojno izobraževalni zavod JVIZ OŠ Dobrepolje, ki sklene s koncesionarjem ustrezno pogodbo o zagotavljanju dobave toplote iz kotlovnice.

(2) Uporabniki storitve so lahko še druge javne stavbe na Vidmu v Občini Dobrepolje, ki sklenejo ustrezno pogodbo z uporabnikom storitve iz prvega odstavka tega člena.

II. KONCESIJA**6. člen**

(Predmet koncesije)

(1) Predmet koncesije je javna služba, v obsegu, določenem v 2. in 4. členu tega odloka.

(2) V okviru prvega odstavka tega člena koncesionar izvaja javno službo s kotlovnico in napravami, ki jih bo zgradil sam.

7. člen

(Pogoji, ki jih mora izpolnjevati koncesionar)

(1) Koncesionar je lahko pravna oseba, ki izpolnjuje pogoje za opravljanje dejavnosti, ki je predmet koncesije.

(2) Za koncesionarja je lahko izbrana oseba, ki izpolnjuje naslednje pogoje:

- da je registriran oziroma da izpolnjuje pogoje za opravljanje dejavnosti in ima pridobljene licence za opravljanje energetske dejavnosti: distribucija toplote in proizvodnja toplote,
- da je finančno in poslovno usposobljen in da razpolaga z ustreznimi finančnimi viri za izvedbo investicije,
- da razpolaga z zadostnimi kadrovskimi zmogljivostmi, ki omogočajo izvedbo koncesijske pogodbe,
- da je izvedel vsaj dva referenčna projekta s področja izvajanja koncesije daljinskega ogrevanja na lesno biomaso v ustrezni višini in dobo trajanja najmanj 10 let, ki sta bila sklenjena ali v izvajanju v obdobju zadnjih petih let pred objavo razpisa,
- da predloži celovit projekt izgradnje kotlovnice in toplotnega omrežja za območje izvajanja javne službe, načrt vzdrževanja kotlovnice in toplotnega omrežja,
- da predloži predlog vgradnje strojnih instalacij in priključitev kotlovnice na omrežje in javno infrastrukturo ter načrt vzdrževanja,
- da predloži predlog sistema cen javne službe, skladen z zakonom in drugimi predpisi.

8. člen

(Soglasje)

V okviru svoje pristojnosti izda koncedent pooblastilo koncesionarju za vodenje postopkov pridobitve gradbene dokumentacije in gradbenega dovoljenja.

9. člen

(Obveznost in splošni pogoji izvajanja javne službe)

(1) Javno službo mora koncesionar izvajati neprekinjeno in jo lahko začasno ali trajno prekine le v primerih določenih z zakonom.

(2) Splošni pogoji za dobavo in odjem toplote iz kotlovnice, ki sodi v okvir izvajanja javne službe, se sprejmejo skupaj s koncesijsko pogodbo.

10. člen

(Vrsta in obseg javne službe)

(1) Koncesionar pridobi izključno pravico izvajanja javne službe na območju iz 4. člena tega odloka. Na podlagi te izključne pravice ima koncesionar pravico in dolžnost priključiti na omrežje uporabnike iz 5. člena tega odloka.

(2) Koncesionar pridobi tudi izključno pravico gradnje in upravljanja s kotlovnico in toplotnim omrežjem na območju iz 4. člena tega odloka.

11. člen

(Začetek in čas trajanja koncesije)

(1) Začetek in čas trajanja koncesije se določita v koncesijski pogodbi, pri čemer čas trajanja koncesije ne sme biti krajši od 15 let. Koncesionar je dolžan pričeti z izvajanjem koncesije v roku, določenem v koncesijski pogodbi.

(2) Po preteku časa trajanja koncesije se lahko pod pogoji, določenimi v koncesijski pogodbi, koncesija lahko podaljša za obdobje, ki se določi v koncesijski pogodbi. Koncesija se lahko po preteku časa trajanja na podlagi dodatka h koncesijski pogodbi podaljša tudi do dokončne izbire novega koncesionarja.

(3) Postopek za izbiro novega koncesionarja mora biti pričet najmanj 1 leto pred iztekom roka, za katerega je bila podeljena prejšnja koncesija, v veljavo pa stopi najprej ob izteku tega roka.

III. IZBIRA KONCESIONARJA

12. člen

(Javni razpis)

Koncesija se podeli na podlagi javnega razpisa. Javni razpis se objavi v Uradnem listu Republike Slovenije.

13. člen

(Merila za izbiro koncesionarja)

(1) Koncesionarja se izbere na podlagi naslednjih meril:

- ponujene višine cene za toplotno energijo,
- roka za izgradnjo kotlovnice in vseh naprav, potrebnih za začetek izvajanja koncesije,

- reference ponudnika s področja pogodbene oskrbe z energijo oziroma proizvodnje in distribucije toplote,
- ostalih pogojev opredeljenih v razpisni dokumentaciji.

(2) Merila se v razpisni dokumentaciji podrobneje opredelijo in ovrednotijo. Določi se tudi način izračuna doseženega števila točk.

14. člen

(Obvezne sestavine ponudbe)

Ponudbi za pridobitev koncesije morajo biti priloženi vsi dokumenti, ki jih zahteva razpisna dokumentacija, zlasti pa:

- dokazila o izpolnjevanju pogojev iz 7. člena tega odloka,
- dokazila, da razpolaga z zadostno finančno sposobnostjo za investiranje v izgradnjo kotlovnice in vseh ostalih naprav, kot izhaja iz njegovega projekta,
- garancijo za resnost ponudbe.

15. člen

(Strokovna komisija)

Koncedent imenuje tričlansko komisijo za vodenje razpisa, sestavljeno iz dveh članov občinske uprave in strokovnjaka s področja energetskega svetovanja. Glede sestave komisije se uporabljajo tiste določbe zakona, ki urejajo splošni upravni postopek, ki se nanašajo na izločitev uradne osebe.

16. člen

(Podelitev koncesije)

(1) O izbiri koncesionarja odloči koncedent z odločbo v upravnem postopku. Pred izdajo odločbe o izbiri pridobi pristojni upravni organ predlog komisije, imenovane na podlagi 15. člena tega odloka.

(2) V postopku na prvi stopnji odloča občinska uprava, na drugi stopnji pa župan.

17. člen

(Organ, pooblaščen za sklenitev koncesijske pogodbe)

Na podlagi dokončne odločbe o izbiri sklene koncedent z izbranim koncesionarjem koncesijsko pogodbo.

IV. RAZVOJ IN VZDRŽEVANJE

18. člen

(Objekti in naprave za izvajanje javne službe)

(1) Koncesionar je dolžan izgraditi kotlovnico s pripadajočimi napravami, ki so potrebne za kvalitetno izvajanje javne službe v obsegu iz 4. člena tega odloka. Obseg obveznosti in način financiranja izgradnje kotlovnice in naprav se določi v koncesijski pogodbi.

(2) Kotlovnica in naprave iz prejšnjega odstavka, ki jih zgradi koncesionar, so za čas podeljene koncesije v lasti koncesionarja.

(3) Pri načrtovanju, vzdrževanju in gradnji kotlovnice in naprav je koncesionar dolžan ravnati z načelom najboljše dosegljive tehnologije, predvsem pri izbiri rešitev, ki naj v največji možni meri prispevajo k varovanju okolja ter zagotavljajo varnost in zanesljivost delovanja kotlovnice.

(4) V postopku pridobivanja dovoljenj iz prejšnjega odstavka je s koncesionarjem dolžan sodelovati koncedent v okviru zakonskih omejitev in zmogljivosti svojih strokovnih služb.

19. člen

(Vzdrževanje in preskušanje kotlovnice in naprav)

(1) Koncesionar je dolžan investicijsko in tekoče skrbeti za vzdrževanje kotlovnice in naprav in z njim povezane infrastrukture tako, da je zagotovljeno nemoteno ter varno izvajanje javne službe.

(2) Koncesionar mora v najkrajšem možnem času poskrbeti za odpravo okvar, nepravilnosti in drugih pomanjkljivosti, ki se pojavijo na kotlovnici in napravah. Uporabnik je dolžan koncesionarja nemudoma obvestiti o vseh okvarah ali nepravilnostih na kotlovnici in napravah in na napeljavi ter napravah znotraj objektov, ki bi lahko vplivali na varnost ali nemoteno izvajanje javne službe.

V. PRAVICE IN OBVEZNOSTI UPORABNIKA

20. člen

(Uporaba storitev javne službe)

(1) Z uporabniki je koncesionar dolžan skleniti ustrezne pogodbe o dobavi toplote.

(2) V primeru kršitve obveznosti koncesionarja iz prejšnjega odstavka lahko uporabniki zahtevajo, da pristojni organ občine z upravno odločbo odloči o njegovi pravici in naloži koncesionarju ustrezno ravnanje.

21. člen

(Prekinitev izvajanja storitev javne službe)

(1) Koncesionar lahko prekine izvajanje javne službe uporabnikom v primerih določenih z zakonom.

(2) O prekinitvi izvajanja javne službe koncedent odloči z upravno odločbo.

(3) O pritožbi zoper odločbo iz prejšnjega odstavka odloča župan.

VI. POSLOVANJE IN FINANCIRANJE

22. člen

(Prenos objektov in naprav)

Koncedent prenese skladno z določili koncesijske pogodbe koncesionarju v upravljanje vse že zgrajene objekte in naprave, potrebne za izvajanje javne službe.

23. člen

(Poslovanje koncesionarja)

Koncesionar mora pri svojem poslovanju:

- za izvajanje javne službe voditi račun, ki je ločen od ostalih dejavnosti koncesionarja,
- pripraviti, revidirati in objaviti letne računovodske izkaze na način, kot to zahteva zakonodaja.

24. člen

(Financiranje)

Izvajanje koncesije se opravlja na podlagi lastnih prihodkov koncesionarja ter morebitnih sredstev koncedenta, ki jih ta pridobi za namen izvajanja javne službe.

25. člen

(Sistem cen)

(1) Dobavljena toplota se obračunava na podlagi sistema cen.

(2) Pri oblikovanju sistema cen iz prejšnjega odstavka mora koncesionar upoštevati določbe Energetskega zakona, njegovih dopolnitev in sprememb ter drugih področnih predpisov.

26. člen

(Koncesijska dajatev)

Koncesionar ni dolžan plačevati koncesijske dajatve koncedentu, ker bo zgradil ustrezno infrastrukturo z lastnimi viri.

27. člen

(Zavarovanje)

Koncesionarja se v koncesijski pogodbi zaveže, da bo kot dober gospodar sklenil z zavarovalnico zavarovalne pogodbe za zavarovanje infrastrukture, naprav in rizikov, povezanih z izvajanjem dejavnosti, ki je predmet te koncesije.

VII. NADZOR NAD IZVAJANJEM KONCESIJE

28. člen

(Nadzor nad izvajanjem koncesij)

(1) Nadzor nad izvajanjem koncesije opravlja pristojna služba koncedenta (v nadaljevanju: služba). Koncesionar mora v primeru zahteve pristojni službi kadarkoli posredovati informacije o poslovanju in omogočiti delavcem službe vpogled v poslovne knjige in evidence v zvezi z izvajanjem koncesije.

(2) Nadzor je lahko napovedan, nenapovedan ali stalen. Nadzor mora potekati tako, da ne ovira rednega izvajanja koncesij, izvajati pa se mora praviloma le v poslovnem času koncesionarjev. Izvajalec nadzora se izkaže s pooblastilom koncedenta. O nadzoru se napravi zapisnik, ki ga podpišeta koncesionar in predstavnik koncedenta.

(3) Koncedent lahko po potrebi za nadzor nad izvajanjem koncesije pooblasti tudi druge pristojne organe in službe.

VIII. PRENEHANJE KONCESIJE

29. člen

(Prenehanje koncesijskega razmerja in koncesijske pogodbe)

(1) Koncesijsko razmerje med koncesionarjem in koncedentom preneha:

- s prenehanjem koncesijske pogodbe,
- z odvzemom koncesije,
- z odkupom koncesije,
- s sporazumnim prenosom koncesije,
- v primeru stečajja koncesionarja.

(2) Koncesijska pogodba preneha veljati:

- po preteku časa, za katerega je bila sklenjena,
- s sporazumno razvezo ali
- z razdrtjem.

30. člen

(Odvzem koncesije)

(1) Koncedent lahko odvzame koncesijo:

- če koncesionar ne prične z opravljanjem koncesije v rokih, določenih s koncesijsko pogodbo,
- če koncesionar neupravičeno prekine izvajanje javne službe za več kot 5 dni zaporedoma,
- če je koncesionar večkrat ali huje kršil določbe zakonov, predpisov, koncesijske pogodbe ali dovoljenj, izdanih na podlagi zakona,
- zaradi ponovljenih in dokumentiranih primerov neučinkovitih storitev, ogrožanja varnosti ljudi in premoženja ali nepravilnega vzdrževanja kotlovnice in naprav,
- če koncesionar ni vodil svojega poslovanja skladno s 23. členom tega odloka,
- če koncesionar ne izpolnjuje več pogojev za podelitev koncesije,
- če je v javnem interesu, da se dejavnosti oskrbe s toploto prenehajo izvajati kot koncesionirana gospodarska javna služba.

(2) V primerih iz druge, tretje, četrte in šeste alineje prejšnjega odstavka lahko koncedent odvzame koncesijo šele, če koncesionar po pisnem opozorilu ponovi kršitve.

(3) V primerih iz prvega odstavka lahko koncedent prevzame izvajanje javne službe v režijo ali pa zanjo predvidi drug način izvajanja v skladu z zakonom, ki ureja gospodarske javne službe.

(4) V primerih iz druge, tretje, četrte in šeste alineje prejšnjega odstavka lahko koncedent odvzame koncesijo šele, če koncesionar po pisnem opozorilu ponovi kršitve.

(5) V primerih iz prvega odstavka lahko koncedent prevzame izvajanje javne službe v režijo ali pa zanjo predvidi drug način izvajanja v skladu z zakonom, ki ureja gospodarske javne službe.

31. člen

(Odkup koncesije)

(1) Z odkupom preneha koncesijsko razmerje tako, da koncesionar preneha opravljati javno službo, ki je predmet koncesije, koncedent pa v določenem obsegu prevzame naprave, ki jih je koncesionar zgradil ali drugače pridobil za namen izvajanja javne službe.

(2) Podrobnejša vprašanja odkupa iz prejšnjega odstavka se uredijo s koncesijsko pogodbo.

32. člen

(Prenos koncesije)

(1) Opravljanje javne službe lahko koncesionar prenese na drugo osebo samo v soglasju s koncedentom.

(2) Opravljanje javne službe lahko koncedent v času trajanja koncesijske pogodbe prenese na drugo osebo.

33. člen

(Lastništvo naprav po prenehanju)

Vse naprave, ki jih koncesionar namesti v okviru in v času izvajanja koncesije, preidejo s prenehanjem koncesijske pogodbe v last koncedenta.

IX. PREHODNA IN KONČNA DOLOČBA

34. člen

(Začetek veljavnosti odloka)

Ta odlok začne veljati petnajsti dan po objavi v Uradnem listu Republike Slovenije.

Št. 007-0004/2014

Dobrepolje, dne 23. junija 2014

Župan
Občine Dobrepolje
Janez Pavlin i.r.

DRAVOGRAD

2408. Navodila o možnosti plakatiranja v času volilne kampanje za lokalne volitve 2014 na območju Občine Dravograd

Na podlagi 8. člena Zakona o volilni in referendumski kampanji (Uradni list RS, št. 41/07, 103/07 – ZPolS-D, 105/08 – Odl. US: U-I-295/07-8, 11/11, 28/11 Odl. US: U-I-67/09-27, Up-316/09-19 in 98/13) in 10. člena Odloka o plakatiranju v Občini Dravograd (Uradni list RS, št. 90/11), Občina Dravograd obvešča organizatorje volilne kampanje, da je določila pogoje in lokacije za postavitev panojev na območju Občine Dravograd, na katerih je možno nameščati plakate z volilno propagandnimi sporočili v času volilne kampanje za lokalne volitve 2014 na območju Občine Dravograd in izdaja

NAVODILA

o možnosti plakatiranja v času volilne kampanje za lokalne volitve 2014 na območju Občine Dravograd

1. Za organizatorje volilne kampanje je Občina Dravograd določila pogoje in lokacije za postavitev panojev na območju Občine Dravograd, na katerih je možno nameščati plakate z volilno propagandnimi sporočili.

Lepljenje in nameščanje plakatov z volilno propagandnimi sporočili je dovoljeno na naslednjih brezplačnih plakatnih mestih:

- javna zelena površina pred Traberg centrom, parc. št. 485/1, k.o. Dravograd,
- javna zelena površina, parc. št. 1365/7, k.o. Dravograd – »Hattenberger«,
- Avtobusna postaja Dravograd, ob glavni cesti, parc. št. 1365/6, k.o. Dravograd,
- Avtobusna postaja Mariborska cesta, parc. št. 1033, k.o. Dravograd,
- brežina pri Zdravstvenem domu Dravograd, parc. št. 891, k.o. Dravograd,
- javna zelena površina med trgovino in igriščem na Ro-bindvoru, parc. št. 960/1, k.o. Dravograd,
- Zadruga Trbonje, parc. št. 20/13, k.o. Trbonje
- nasproti Trgovine »Interokno« v Šentjanžu, parc. št. 794/1, k.o. Šentjanž pri Dravogradu,
- Avtobusna postaja Črneče, parc. št. 385/2, k.o. Črneče,
- parkirni prostor v središču Libelič, nasproti trgovine, parc. št. 333/2, k.o. Libeliče.

Plakatiranje se mora izvajati v skladu z določili Zakona o volilni in referendumski kampanji (Uradni list RS, št. 41/07, 103/07 – ZPolS-D, 105/08 – Odl. US: U-I-295/07-8, 11/11, 28/11 – Odl. US: U-I-67/09-27, Up-316/09-19 in 98/13). Upoštevati je treba tudi ostalo zakonodajo, ki ureja to problematiko, predvsem z vidika varnosti in obremenjevanja okolja in omejenosti plakatnih mest.

2. Občina brezplačno, tudi brez plačila komunalne takse, v skladu z načelom enakopravnosti, dovoljuje vsem organizatorjem volilne kampanje lepjenje in nameščanje plakatov z volilno propagandnimi sporočili na območju Občine Dravograd na za to posebej določenih plakatnih mestih tako, da njihovo število in skupna površina posameznemu organizatorju volilne kampanje omogoča vsaj osnovno informiranje volivcev v občini o volilnem vprašanju.

Organizatorji volilne kampanje lahko pridobijo dovoljenje za plakatiranje na predvidenih lokacijah na Občini Dravograd, na podlagi pisne vloge.

Brezplačni oglasni panoji bodo razdeljeni na oštevilčeno mrežo polj. Posamezno polje je naslednje velikosti: širina 0,70 m in višina 1,00 m.

Mesto namestitve plakatov za posameznega organizatorja volilne kampanje, se določi z javnim žrebom, ki bo v sejni sobi Občine Dravograd, Trg 4. julija 7, 2370 Dravograd, v sredo, dne 27. 8. 2014, ob 15. uri.

Organizatorji volilne kampanje so dolžni do ponedeljka, dne 25. 8. 2014, do 15. ure, občinski upravi Občine Dravograd, pisno sporočiti namero za sodelovanje v volilni kampanji za lokalne volitve 2014 (volitve občinskih svetnikov in/ali volitve župana).

Za vloge, prispere po tem datumu, se nadaljnji vrstni red organizatorjev volilne kampanje pri nameščanju plakatov na predvidenih lokacijah, določi glede na datum prejema pisne vloge. Kolikor prispeta dve ali več vlog na isti dan, šteje abecedni vrstni red po organizatorju kampanje.

Za označbo posameznih lokacij, postavljanje panojev in nadzor izvajanja plakatiranja v času volilne kampanje je pooblaščen Javno komunalno podjetje Dravograd d.o.o.

Organizatorji volilne kampanje sami namestijo plakate na plakatna mesta.

3. Plakatiranje zunaj plakatnih mest, določenih s temi navodili, se lahko izvaja v skladu z določili 9. člena Zakona o volilni in referendumski kampanji (Uradni list RS, št. 41/07, 103/07 – ZPolS-D, 105/08 – Odl. US: U-I-295/07-8, 11/11, 28/11 – Odl. US: U-I-67/09-27, Up-316/09-19 in 98/13).

Soglasje izda občinska uprava Občine Dravograd na podlagi predhodne vloge organizatorja volilne kampanje.

V primeru, da namerava organizator volilne kampanje posegati na območje, ki ni v lasti Občine Dravograd, si mora ustrezno dovoljenje pridobiti od lastnika oziroma upravljavca reklamnih tabel, stavb, drugih objektov ali zemljišč. Za nameščanje teh plakatov se komunalna taksa ne zaračuna.

4. Organizatorji volilne kampanje so dolžni najpozneje v 15 dneh po dnevu glasovanja odstraniti vse plakate in druge oglaševalske vsebine s plakatnih mest. V primeru neupoštevanja navedenega, bo plakate na stroške organizatorja volilne kampanje odstranil pooblaščen predstavnik Občine Dravograd.

5. Izvajanje plakatiranja pod pogoji iz teh navodil nadzoruje pooblaščen predstavnik Javnega komunalnega podjetja Dravograd d.o.o.

6. Navodila začnejo veljati z dnem sprejema. Objavijo se v Uradnem listu Republike Slovenije, na spletni strani Občine Dravograd, www.dravograd.si in na oglasni deski organa.

Št. 041-0002/2014

Dravograd, dne 11. julija 2014

Županja
Občine Dravograd
Marijana Cigala i.r.

GRAD

2409. Sklep o imenovanju Občinske volilne komisije Občine Grad

Na podlagi 38. člena Zakona o lokalnih volitvah (Uradni list RS, št. 94/07 – ZLV-UPB3, 45/08 – ZLV-H in 83/12 – ZLV-I) ter 16. člena Statuta Občine Grad (Uradni list RS, št. 56/99,

12/00 in 24/01) je Občinski svet Občine Grad na 35. redni seji dne 4. julija 2014 sprejel

S K L E P

o imenovanju Občinske volilne komisije Občine Grad

1.

Občinsko volilno komisijo sestavljajo predsednik in trije člani ter njihovi namestniki. Predsednik volilne komisije in njegov namestnik se imenujeta izmed sodnikov ali drugih diplomiranih pravnikov.

2.

V občinsko volilno komisijo Občine Grad se imenujejo:

1. Marjana Štrtak Kovač, Grad 68A, 9264 Grad – predsednica komisije,
2. Tatjana Sukič, Puconci 20A, 9201 Puconci – namestnica predsednice,
3. Gabrijel Semler, Grad 32A, 9264 Grad – član,
4. Zlatica Farič, Kruplivnik 44, 9264 Grad – namestnica člana,
5. Anton Cör, Kovačevci 31, 9264 Grad – član,
6. Matej Gumilar, Radovci 82, 9264 Grad – namestnik člana,
7. Andreja Ferko, Vidonci 133, 9264 Grad – članica,
8. Viljem Hajdinjak, Dolnji Slaveči 17, 9264 Grad – namestnik članice.

3.

Sedež občinske volilne komisije je na sedežu Občine Grad, Grad 172, 9264 Grad.

4.

Naloge in način dela občinske volilne komisije so določene z Zakonom o lokalnih volitvah.

5.

Mandatna doba občinske volilne komisije traja štiri leta.

6.

Ta sklep se objavi v Uradnem listu Republike Slovenije, veljati pa začne z dnem sprejema.

Št. 033-1609/2014-OS/1
Grad, dne 14. julija 2014

Župan
Občine Grad
Daniel Kalamar i.r.

KRŠKO

2410. Razpis rednih volitev članov svetov krajevnih skupnosti na območju občine Krško

Na podlagi 110. in 111. člena Zakona o lokalnih volitvah (Uradni list RS, št. 94/07 – uradno prečiščeno besedilo, 45/08 in 83/12) ter 35. in 112. člena Statuta Občine Krško (Uradni list RS, št. 98/00 – prečiščeno besedilo, 5/03, 57/06, 47/10, 90/11 in 27/14)

R A Z P I S U J E M

redne volitve članov svetov krajevnih skupnosti na območju občine Krško

I.

Redne volitve v svete krajevnih skupnosti Brestanica, Dolenja vas, Gora, Koprivnica, mesta Krško, Krško polje, Le-

skovec pri Krškem, Podbočje, Raka, Rožno - Presladol, Senovo, Senuše, Spodnji Stari Grad - Spodnja Libna, Veliki Podlog, Veliki Trn in Zdole bodo v nedeljo 5. oktobra 2014.

II.

Za dan razpisa volitev, s katerim začno teči volilni roki za volilna opravila, se šteje 21. julij 2014.

III.

Volitve se izvedejo v skladu z Odlokom o določitvi števila članov svetov krajevnih skupnosti in volilnih enot za volitve v svete krajevnih skupnosti v občini Krško (Uradni list RS, št. 107/12).

IV.

Za izvedbo volitev skrbijo Občinska volilna komisija Krško in volilne komisije krajevnih skupnosti.

Št. 041-5/2014-O302
Krško, dne 14. julija 2014

Župan
Občine Krško
mag. Miran Stanko i.r.

LITIJA

2411. Odlok o spremembah in dopolnitvah Odloka o ustanovitvi organa skupne občinske uprave »Medobčinski inšpektorat in redarstvo občin Dol pri Ljubljani, Ivančna Gorica, Litija in Šmartno pri Litiji«

Na podlagi 15. člena Statuta Občine Dol pri Ljubljani (Uradni list RS, št. 48/10), 16. člena Statuta Občine Ivančna Gorica (Uradni list RS, št. 59/11 in 98/13), 16. člena Statuta Občine Litija (Uradni list RS, št. 18/04, 33/06, 139/06 in 12/11) in 16. člena Statuta Občine Šmartno pri Litiji (Uradni list RS, št. 33/03 in 106/03) ter tretjega odstavka 49.a člena Zakona o lokalni samoupravi (Uradni list RS, št. 94/07 – UPB2, 27/08 – Odl. US, 76/08, 100/08 – Odl. US, 79/09, 14/10 – Odl. US, 51/10, 84/10 – Odl. US in 40/12 – ZUJF) in drugega odstavka 2. člena Zakona o občinskem redarstvu (Uradni list RS, št. 139/06) so Občinski svet Občine Dol pri Ljubljani na 18. redni seji dne 18. 6. 2014, Občinski svet Občine Ivančna Gorica na 34. redni seji dne 24. 4. 2014, Občinski svet Občine Litija na 23. redni seji dne 16. 4. 2014 in Občinski svet Občine Šmartno pri Litiji na 23. redni seji dne 24. 4. 2014 sprejele

O D L O K

o spremembah in dopolnitvah Odloka o ustanovitvi organa skupne občinske uprave »Medobčinski inšpektorat in redarstvo občin Dol pri Ljubljani, Ivančna Gorica, Litija in Šmartno pri Litiji«

1. člen

11. člen Odloka o ustanovitvi organa skupne občinske uprave »Medobčinski inšpektorat in redarstvo občin Dol pri Ljubljani, Ivančna Gorica, Litija in Šmartno pri Litiji« (Uradni list RS, št. 4/11 in 54/11) se spremeni tako, da se glasi:

»11. člen

Skupno upravo vodi vodja skupne uprave, ki ga po predhodno pridobljenem soglasju drugih županov občin ustanoviteljic v skladu z Zakonom o javnih uslužbencih izmed direktorjev

občinskih uprav oziroma tajnikov občin ustanoviteljic ali izmed zaposlenih v medobčinskem inšpektoratu in redarstvu imenuje in razrešuje župan sedežne občine.

Vodja skupne uprave je vodja skupne uprave kot prekrškovega organa občin ustanoviteljic.

Vodja skupne uprave ima status uradnika na položaju.

Vodja skupne uprave mora imeti najmanj visoko strokovno izobrazbo (prva stopnja) in najmanj 5 let delovnih izkušenj.«

2. člen

Ta odlok se sprejme v enakem besedilu v vseh občinah ustanoviteljicah.

Župan sedežne občine skupne občinske uprave ta odlok objavi v Uradnem listu Republike Slovenije, in sicer v 15 dneh po sprejemu na seji tistega občinskega sveta, ki bo o tem odloku odločal zadnji. Župani občin ustanoviteljic v svojih uradnih glasilih objavijo sprejem in veljavnost tega odloka.

Odlok začne veljati naslednji dan po objavi v Uradnem listu Republike Slovenije.

Št. 007-9/2010-2

Župan
Občine Litija
Franci Rokavec l.r.

Št. 061-0003/2014-1

Župan
Občine Dol pri Ljubljani
Primož Zupančič
Po pooblastilu župana
Marija Zajec l.r.
Podžupanja

Št. 007-0005/2010-13

Župan
Občine Ivančna Gorica
Dušan Strnad l.r.

Št. 037-003/2004-26

Župan
Občine Šmartno pri Litiji
Milan Izlakar l.r.

2412. Razpis rednih volitev članov sveta mestne skupnosti Litija in v svete krajevnih skupnosti na območju Občine Litija

Na podlagi 111. člena Zakona o lokalnih volitvah (Uradni list RS, št. 97/07 – UPB, 45/08 in 83/12)

RAZPISUJEM

redne volitve članov sveta mestne skupnosti Litija in v svete krajevnih skupnosti na območju Občine Litija

1. Redne volitve v svete krajevnih skupnosti Breg-Tenetiše, Dole pri Litiji, Gabrovka, Hotič, Jevnica, Kresnice, Konjšica, Polšnik, Ribče, Sava, Spodnji Log, Vače in v svet mestne skupnosti Litija, bodo v nedeljo 5. oktobra 2014.

2. Za dan razpisa volitev, s katerim začnejo teči roki za volilna opravila, se šteje 21. julij 2014. Zadnji rok za oddajo kandidatur je sreda, 10. september 2014 do 19. ure.

3. Za izvedbo volitev skrbi Občinska volilna komisija, na voliščih pa volilni odbor.

4. Razpis se objavi v Uradnem listu Republike Slovenije.

Št. 041-1/2014

Litija, dne 15. julija 2014

Župan
Občine Litija
Franci Rokavec l.r.

LJUBNO

2413. Sklep o financiranju političnih strank v Občini Ljubno

Na podlagi 26. člena Zakona o političnih strankah (Uradni list RS, št. 100/05 – UBP1, 103/07 ter 99/13) ter 17. člena Statuta Občine Ljubno (Uradni list RS, št. 80/11 – UPB) je Občinski svet Občine Ljubno na 26. redni seji dne 10. 7. 2014 sprejel

S K L E P

o financiranju političnih strank v Občini Ljubno

1. člen

Politična stranka, ki je kandidirala kandidatke oziroma kandidate na zadnjih volitvah za občinski svet, dobi sredstva iz proračuna lokalne skupnosti sorazmerno številu glasov volivcev, ki jih je dobila na volitvah.

V volilnih enotah, kjer se voli več kot eden svetnik, se število glasov volivcev za posamezno stranko izračuna tako, da se število prejetih glasov za posamezno stranko v takšni volilni enoti deli s številom članov sveta lokalne skupnosti, ki se volijo v tej volilni enoti.

2. člen

Stranka pridobi sredstva iz proračuna lokalne skupnosti, če je dobila najmanj polovico števila glasov, potrebnih za izvolitev enega člana sveta lokalne skupnosti, ki ga dobimo, če število veljavnih glasov v vseh volilnih enotah delimo s številom mest v občinskem svetu. Pri izračunu veljavnih glasov se upošteva prejšnji člen.

3. člen

Višina sredstev, namenjenih za financiranje političnih strank, se določi v proračunu lokalne skupnosti za posamezno proračunsko leto. Ta sredstva ne smejo presežati 0,6 % sredstev, ki jih ima lokalna skupnost zagotovljenih po predpisih, ki urejajo financiranje občin in s katerimi zagotovi izvajanje ustavnih in zakonskih nalog za to leto.

Sredstva se strankam nakažejo enkrat letno, predvidoma do konca junija tekočega leta.

4. člen

Ta sklep prične veljati naslednji dan po objavi v Uradnem listu Republike Slovenije.

Št. 007-08/2014

Ljubno, dne 10. julija 2014

Župan
Občine Ljubno
Franjo Naraločnik l.r.

2414. Sklep o delni povrnitvi stroškov volilne kampanje za lokalne volitve v Občini Ljubno

Na podlagi 23. in 28. člena Zakona o volilni in referendumski kampanji (Uradni list RS, št. 41/07, 103/07, 11/11 in 98/13) in 17. člena Statuta Občine Ljubno (Uradni list RS, št. 80/11) je Občinski svet Občine Ljubno na 26. redni seji dne 10. 7. 2014 sprejel

S K L E P**o delni povrnitvi stroškov volilne kampanje za lokalne volitve v Občini Ljubno****1. člen**

S tem sklepom se določajo kriteriji za delno povrnitev stroškov volilne kampanje za volitve članov občinskega sveta in župana v Občini Ljubno.

2. člen

Stroški volilne kampanje za volitve v občinski svet ne smejo preseči 0,40 EUR na posameznega volilnega upravičenca v občini.

Stroški volilne kampanje za volitve župana ne smejo preseči 0,25 EUR na posameznega volilnega upravičenca v občini. Če pride do drugega kroga glasovanja, se stroški volilne kampanje za kandidata, ki na tem glasovanju kandidira, lahko povečajo še za 0,15 EUR na posameznega volilnega upravičenca v občini.

3. člen

Organizatorji volilne kampanje oziroma kandidati za člane občinskega sveta, ki so jim pripadli mandati za člane občinskega sveta, imajo pravico do povrnitve stroškov volilne kampanje v višini 0,33 EUR za dobljeni glas, pri čemer skupni znesek povrnjenih sredstev ne sme preseči zneska porabljenih sredstev, razvidnega iz poročila občinskemu svetu in Računskemu sodišču.

4. člen

Do delne povrnitve stroškov volilne kampanje so upravičeni tudi organizatorji volilne kampanje oziroma kandidati za župana, za katere je glasovalo najmanj 10% od skupnega števila volilnih upravičencev, ki so glasovali, in sicer 0,12 EUR na dobljeni glas.

Če pride do drugega kroga glasovanja, sta kandidata, ki kandidirata v drugem krogu, upravičena do povrnitve stroškov le na osnovi dobljenih glasov v drugem krogu.

5. člen

Organizatorju volilne kampanje oziroma kandidatu za volitve v občinski svet ali za volitve župana, se na njegovo zahtevo povrnejo stroški volilne kampanje iz proračuna Občine Ljubno v roku 30 dni po predložitvi poročila o zbranih in porabljenih sredstvih za volilno kampanjo občinskemu svetu in Računskemu sodišču.

6. člen

Ta sklep začne veljati z dnem sprejetja na občinskem svetu in se objavi v Uradnem listu Republike Slovenije.

Št. 040-03/2014-2
Ljubno, dne 10. julija 2014

Župan
Občine Ljubno
Franjo Naraločnik i.r.

2415. Sklep o izvzemu zemljišča iz statusa grajenega javnega dobra

Na podlagi 29. člena Zakona o lokalni samoupravi (Uradni list RS, št. 94/07 – UPB2, 27/08 – Odl. US: Up-2925/07-15,

U-I-21/07-18, 76/08, 100/08 Odl. US: U-I-427/06-9, 79/09, 14/10 – Odl. US: U-I-267/09-19, 51/10, 84/10 – Odl. US: U-I-176/08-10, 40/12 – ZUJF) in 8., 15., 17. člena Statuta Občine Ljubno (Uradni list RS, št. 80/11 – UPB) je Občinski svet Občine Ljubno na 26. redni seji dne 10. 7. 2014 sprejel

S K L E P**I.**

S tem sklepom se ukine status javnega dobra na zemljiščih s parc. št. 1725/3 – pot v izmeri 249 m², vpisana pri ZKV št. 356, k.o. Ter.

II.

Zemljišču parc. št. 1725/3, k.o. Ter preneha status javnega dobra. Parc. št. 1725/3 se odpiše od vl. št. 356, k.o. Ter in se vpiše v vložek št. ----- iste k.o., kjer je vknjižena lastninska pravica na ime Občina Ljubno, Cesta v Rastke 12, 3333 Ljubno ob Savinji, matična št. 5883733.

Ta sklep se objavi v Uradnem listu Republike Slovenije in začne veljati z dnem objave.

Št. 007-07/2014
Ljubno, dne 10. julija 2014

Župan
Občine Ljubno
Franjo Naraločnik i.r.

MEDVODE**2416. Odlok o oskrbi s pitno vodo na območju Občine Medvode**

Na podlagi 3. in 7. člena Zakona o gospodarskih javnih službah (Uradni list RS, št. 32/93, 30/98 – ZZLPPO, 127/06 – ZJZP, 38/10 – ZUKN in 57/11 – ORZGJS40), četrtega odstavka 149. člena Zakona o varstvu okolja (Uradni list RS, št. 39/06 – uradno prečiščeno besedilo, 49/06 – ZMetD, 66/06 – odl. US, 33/07 – ZPNačrt, 57/08 – ZFO-1A, 70/08, 108/09, 108/09 – ZPNačrt-A, 48/12, 57/12 in 92/13), Uredbe o oskrbi s pitno vodo (Uradni list RS, št. 88/12) in 25. člena Statuta Občine Medvode (Uradni list RS, št. 29/06 – uradno prečiščeno besedilo in 59/13) je Občinski svet Občine Medvode na 28. seji dne 10. 6. 2014 sprejel

O D L O K**o oskrbi s pitno vodo na območju Občine Medvode****I. UVODNI DOLOČBI****1. člen**

Ta odlok ureja način opravljanja obvezne občinske gospodarske javne službe oskrbo s pitno vodo (v nadaljnjem besedilu: javna služba) na območju Občine Medvode (v nadaljevanju: občina), tako, da določa:

- organizacijsko in prostorsko zasnovano opravljanja javne službe,
- vrsto in obseg javnih dobrin javne službe,
- pogoje za zagotavljanje oskrbe s pitno vodo,
- pravice in obveznosti uporabnikov,
- vire financiranja javne službe in način oblikovanja cen storitev javne službe,
- vrsto in obseg objektov in naprav, potrebnih za izvajanje javne službe,
- druge elemente v zvezi z izvajanjem javne službe.

2. člen

Izrazi, uporabljeni v tem odloku, imajo naslednji pomen:

1. pitna voda je voda v skladu s predpisom, ki ureja pitno vodo,

2. obdelava vode je filtriranje, čiščenje in dezinfekcija vode iz vodnega vira, ki je namenjen oskrbi s pitno vodo,

3. odjemno mesto je mesto spoja interne vodovodne napeljave z obračunskim vodomero; odjemno mesto je tudi mesto, kjer se izvaja odjem vode iz javnega vodovoda,

4. sekundarni vodovod je omrežje cevovodov ter z njimi povezani tehnološki objekti, kot so objekti za dvigovanje ali zmanjševanje tlaka v omrežju in za obdelavo vode na sekundarnem vodovodu, ki je namenjeno za neposredno priključevanje stavb na posameznem poselitvenem območju. V sekundarni vodovod je vključeno tudi vodovodno omrežje, vključno z zunanji hidranti, in vodovodno omrežje za vzdrževanje javnih površin. Gradbeni inženirski objekti in oprema sekundarnega vodovoda so občinska gospodarska javna infrastruktura. Priključki stavb na sekundarni vodovod niso objekti oziroma oprema javne infrastrukture,

5. primarni vodovod je omrežje cevovodov ter z njimi povezani tehnološki objekti, kot so za obdelavo vode, vodohrani in črpališča. ki so namenjeni transportu pitne vode od enega ali več vodnih virov do sekundarnega vodovoda. Gradbeni inženirski objekti in oprema primarnega vodovoda so občinska gospodarska javna infrastruktura,

6. transportni vodovod je del vodovoda, na katerem ni priključkov neposrednih porabnikov pitne vode in je namenjen za transport vode na večje razdalje od vodnih virov do primarnega vodovoda,

7. lastna oskrba prebivalcev s pitno vodo je oskrba prebivalcev s pitno vodo na podlagi vodnega dovoljenja, izdanega v skladu s predpisi, ki urejajo upravljanje z vodami, na območjih, kjer se storitve javne službe ne izvajajo,

8. zasebni vodovod je vodovod, ki je v zasebni lasti in namenjen lastni oskrbi s pitno vodo,

9. javni vodovod je vodovod, ki je kot občinska gospodarska javna infrastruktura namenjen izvajanju javne službe; del javnega vodovoda je tudi zunanje hidrantno omrežje za gašenje požarov, ki je neločljivo hidravlično povezano z javnim vodovodom,

10. magistralno vodovodno je omrežje, objekti in naprave, ki služijo več občinam ali regiji (zajetja, vodnjaki, črpališča, naprave za čiščenje in pripravo vode, prečrpališča, vodohrani, transportni vodovodi),

11. oskrbovalno območje je eno ali več poselitvenih območij skupaj, ki ga s pitno vodo oskrbuje posamezni vodovod,

12. zunanje hidrantno omrežje za gašenje požarov je zunanje hidrantno omrežje v skladu s predpisom, ki ureja tehnične normative za hidrantno omrežje za gašenje požarov; hidranti na javnem vodovodu, ki so namenjeni izključno obratovanju vodovoda, niso del zunanjega hidrantnega omrežja za gašenje požarov,

13. interno vodovodno omrežje in naprave je tisto, ki je v lasti uporabnika,

14. vodovodni priključek je priključna garnitura s spojno cevjo od sekundarnega vodovodnega omrežja do vključno obračunskega vodomera z vsemi vgrajenimi elementi,

15. gradbiščni priključek na javni vodovod je priključek na javni vodovod, ki se lahko izvede za čas gradnje stavbe ali gradbeno inženirskega objekta v skladu z izdanim gradbenim dovoljenjem; rok trajanja gradbiščnega priključka sovpada s trajanjem gradnje stavbe ali gradbeno inženirskega objekta, vendar najdlje do začetka uporabe stavbe ali gradbeno inženirskega objekta,

16. priključno mesto je mesto na vodovodu, kjer je izveden priključek; na posamezno priključno mesto je lahko priključeno več uporabnikov pitne vode, če je v skladu z določbami predpisa, ki ureja področje stanovanj zagotovljena porazdelitev stroškov med njimi,

17. obračunski vodomero je vodomero, s katerim se meri poraba pitne vode iz javnega vodovoda,

18. interni vodomero je vodomero, ki je nameščen za obračunskim vodomero in uporabnikom služi za interno porazdelitev stroškov porabe vode ter ga upravljavec ne vzdržuje in ne uporablja za obračun porabljene vode,

19. upravljavec javnega vodovoda je pravna oseba, ki jo v skladu s predpisi, ki urejajo javno službo, občina določi ali izbere za izvajalca javne službe,

20. upravljavec zasebnega vodovoda je pravna ali fizična oseba, s katero imajo lastniki zasebnega vodovoda sklenjeno pogodbo o upravljanju,

21. obstoječe poselitveno območje je naselje in območje, ki je z ustreznim prostorskim aktom, uveljavljenim najpozneje do 31. decembra 2005, določeno za širitev naselja,

22. predvideno poselitveno območje je v skladu s predpisi s področja urejanja prostora določeno območje za širitev naselja, razen območij iz prejšnje točke,

23. kataster gospodarske javne infrastrukture je evidenca o objektih gospodarske javne infrastrukture,

24. zbirni kataster gospodarske javne infrastrukture je evidenca zbirnih podatkov o omrežjih in objektih gospodarske javne infrastrukture, ki jo vodi Geodetska uprava Republike Slovenije na podlagi zakona, ki ureja urejanje prostora,

25. tehnični pravilnik je Pravilnik za projektiranje, tehnično izvedbo in uporabo javnega vodovodnega sistema, ki ga sprejme pristojni organ izvajalca javne službe.

II. ORGANIZACIJSKA IN PROSTORSKA ZASNOVA OPRAVLJANJA JAVNE SLUŽBE

3. člen

Občina zagotavlja javno službo v obliki javnega podjetja (v nadaljnjem besedilu: izvajalec javne službe) na območju občine, v obsegu in pod pogoji, določenimi s tem odlokom.

Izvajalec javne službe je KOMUNALA KRANJ, javno podjetje, d.o.o.

Izvajalec javne službe opravlja javno službo v skladu s programom oskrbe s pitno vodo. Predlog programa oskrbe s pitno vodo pripravi izvajalec javne službe za obdobje štirih koledarskih let in ga posreduje občini v uskladiitev najpozneje do 31. oktobra v koledarskem letu pred začetkom njegove uveljavitve. Ko je program usklajen z občino, ga odgovorna oseba izvajalca javne službe potrdi.

4. člen

Občina zagotavlja javno službo na poselitvenih območjih.

Z javnim vodovodom mora biti opremljeno tudi območje poselitve z manj kot 50 prebivalci s stalnim prebivališčem in gostoto poselitve manjšo ali enako pet prebivalcev s stalnim prebivališčem na hektar, razen če se na območju poselitve izvaja lastna oskrba s pitno vodo ali samooskrba s pitno vodo v skladu s predpisi, ki urejajo graditev objektov, in sta hkrati izpolnjena naslednja pogoja:

1. da se iz posameznega zasebnega vodovoda oskrbuje manj kot 50 prebivalcev s stalnim prebivališčem in

2. da je letna povprečna zmogljivost posameznega zasebnega vodovoda manjša od 10 m³ pitne vode na dan.

Na območjih poselitve, kjer se izvaja lastna oskrba prebivalcev s pitno vodo, pa nista izpolnjena pogoja iz prejšnjega odstavka, lahko občina podeli koncesijo v skladu s predpisi.

III. VRSTA IN OBSEG JAVNIH DOBRIN JAVNE SLUŽBE TER NJIHOVA PROSTORSKA RAZPOREDITEV

5. člen

Javna služba obsega naslednje storitve:

– oskrbo s pitno vodo vsem uporabnikom javne službe v skladu s predpisi, standardi in normativi, ki urejajo pitno vodo in oskrbo s pitno vodo,

– obveščanje uporabnikov javne službe o izvajanju javne službe o njihovih obveznostih in izvajanju javne službe,

- redno vzdrževanje javnega vodovoda,
- redno vzdrževanje javnemu vodovodu pripadajočih hidrantov za gašenje požarov v skladu s predpisi, ki urejajo varstvo pred požari,
- redno vzdrževanje priključkov na javni vodovod,
- vodenje evidenc v skladu s predpisom, ki ureja oskrbo s pitno vodo,
- poročanje v skladu s predpisom, ki ureja oskrbo s pitno vodo,
- izdelavo programa oskrbe s pitno vodo v skladu s predpisom, ki ureja oskrbo s pitno vodo,
- izvajanje notranjega nadzora in drugih nalog, določenih v skladu s predpisi, ki urejajo pitno vodo,
- monitoring kemijskega in mikrobiološkega stanja vode iz zajetja za pitno vodo,
- monitoring količine iz zajetja za pitno vodo odvzete vode v skladu s pogoji iz vodnega dovoljenja za oskrbo s pitno vodo in monitoring iz zajetja za pitno vodo odvzete vode za drugo rabo, ki ni oskrba s pitno vodo, če se ta odvzema iz javnega vodovoda v skladu s pogoji iz vodnega dovoljenja ali koncesije,
- označevanje vodovarstvenih območij in izvajanje drugih ukrepov v skladu s predpisi, ki urejajo vodovarstvena območja,
- občasno hidravlično modeliranje javnega vodovoda,
- izdelavo programa ukrepov v primeru izrednih dogodkov na javnem vodovodu v skladu s predpisi, ki urejajo varstvo pred naravnimi in drugimi nesrečami,
- izdelavo programa ukrepov v primerih izrednih dogodkov zaradi onesnaženja,
- redno preverjanje podatkov o stavbah, ki so priključene na javni vodovod, v katastru stavb z dejanskim stanjem stavb na območju javnega vodovoda,
- priključevanje novih uporabnikov javne službe,
- podajanje predlogov za načrtovanje razvoja sistema oskrbe s pitno vodo (strokovne podlage, analize, študije, mnenja) ter načrtovanje objektov za koriščenje in spremljanje količin in kakovosti vodnih virov,
- modeliranje kakovosti pitne vode v vodovodnih sistemih,
- izvajanje upravljalškega nadzora pri novogradnjah omrežja, objektov in naprav javnega vodovoda v skladu s predpisi, ki urejajo graditev objektov, investitor ali izvajalec del pa je dolžan kriti stroške nadzora,
- izvajanje nadzora nad projektiranjem omrežja, objektov in naprav javnega vodovoda,
- vodenje katastra gospodarske javne infrastrukture in priključkov na javni vodovod,
- pridobivanje podatkov o odvzemu pitne vode iz hidrantnih omrežij za gašenje požarov zaradi obračuna storitev javne službe,
- nadzorovanje izvajalcev del pri gradnji druge gospodarske javne infrastrukture na vplivnem območju javnega vodovoda,
- druge naloge iz tega odloka in drugih predpisov.

Storitve iz prejšnjega odstavka je dolžan izvajati izvajalec javne službe.

V zvezi z opravljanjem storitev javne službe je izvajalec javne službe dolžan opravljati tudi naloge na podlagi javnih pooblastil v skladu s tem odlokom in drugimi predpisi.

6. člen

Oskrba s pitno vodo na območju občine se zagotavlja:

1. iz javnih vodovodov iz centralnega sistema za oskrbo s pitno vodo,
2. iz javnih vodovodov iz lokalnih sistemov za oskrbo s pitno vodo,
3. iz zasebnih vodovodnih sistemov,
4. kot lastna oskrba s pitno vodo.

7. člen

Območja, kjer se opravlja oskrba s pitno vodo s storitvami javne službe in območja, kjer se opravlja lastna oskrba prebivalcev s pitno vodo, so prikazana na topografski karti, ki je priloga in sestavni del tega odloka.

IV. POGOJI ZA ZAGOTAVLJANJE OSKRBE S PITNO VODO

8. člen

Pogoji za zagotavljanje oskrbe s pitno vodo so:

1. javni vodovod in priključitev na javni vodovod,
2. izpolnjevanje obveznosti izvajalca javne službe,
3. javna pooblastila izvajalca javne službe.

1. Priključitev na javni vodovod

9. člen

Priključitev stavbe ali gradbeno inženirskega objekta, če se v njemu zadržujejo ljudje, ki leži znotraj območja javnega vodovoda, kjer se izvaja javna služba (v nadaljnjem besedilu: gradbeno inženirski objekt), na javni vodovod je obvezna na območju, kjer je javni vodovod zgrajen.

Na območjih, kjer se gradi javni vodovod, je priključitev stavb ali gradbeno inženirskih objektov na javni vodovod obvezna v roku šestih mesecev po končani gradnji vodovodnega omrežja. Izvajalec javne službe mora bodočega uporabnika obvestiti, da je priključitev njegove stavbe ali gradbeno inženirskega objekta na javni vodovod obvezna in mu določiti pogoje za izdajo soglasja k priključitvi.

Priključek na javni vodovod se izvede praviloma za vsako stavbo ali gradbeno inženirski objekt posebej, lahko pa ima stavba ali objekt tudi več priključkov.

Kolikor je posamezna stavba ali gradbeno inženirski objekt od javnega vodovoda oddaljen več kot 150 m, priključitev za javni vodovod za uporabnika ni obvezna.

10. člen

Priključitev na javni vodovod je dovoljena samo s soglasjem, ki ga izda izvajalec javne službe v skladu z določili tega odloka in v skladu s predpisi, ki urejajo graditev objektov. Če razpoložljive zmogljivosti vodnih virov in vodovodnega sistema ne dopuščajo novih priključitev, se soglasje ne izda.

Priključek na javni vodovod izvede izvajalec javne službe skladno z izdanim soglasjem na stroške uporabnika ali investitorja.

Za vsako spremembo izvedbe priključka na javni vodovod mora uporabnik ali investitor ponovno pridobiti soglasje izvajalca javne službe.

11. člen

Priključek stavbe ali gradbenega inženirskega objekta na javni vodovod je cevovod od javnega vodovoda do odjemnega mesta in njegova oprema.

Načrtovanje, gradnja in vzdrževanje cevovodov in druge opreme priključka stavbe na javni vodovod mora zagotoviti lastnik stavbe. Priključek stavbe na javni vodovod je v lasti lastnika stavbe.

Upravljavalec javnega vodovoda mora vzdrževati priključek stavbe na sekundarni vodovod, lastnik ali najemnik stavbe pa mora preverjanje izvedbe in delovanje cevovoda in opreme priključka stavbe na sekundarni vodovod ter njegovo vzdrževanje dopustiti.

Upravljavalec javnega vodovoda mora voditi evidence o stavbah in opremi priključkov stavb na sekundarni vodovod in trasah teh priključkov.

12. člen

Začasna priključitev na javni vodovod je dovoljena samo s soglasjem, ki ga izda izvajalec javne službe v skladu z določili tega odloka.

Začasni priključek na javni vodovod izvede izvajalec javne službe skladno z izdanim soglasjem na stroške uporabnika ali investitorja.

13. člen

Gradbiščni priključek na javni vodovod je dovoljen samo s soglasjem, ki ga izda izvajalec javne službe v skladu z določili tega odloka.

Gradbiščni priključek na javni vodovod izvede izvajalec javne službe skladno z izdanim soglasjem na stroške investitorja.

14. člen

Po izvedbi priključka na javni vodovod, začasnega priključka ali gradbiščnega priključka in izdelavi geodetskega posnetka, se priključek na javni vodovod, začasni priključek ali gradbiščni priključek evidentira v katastru javnega vodovoda, ki ga vzdržuje izvajalec javne službe. Po končanih delih se uporabnika oziroma investitorja evidentira v evidenci uporabnikov, ki jo vzdržuje izvajalec javne službe.

Priključek na javni vodovod, vključno z obračunskim vodomrom, vzdržuje izvajalec javne službe na stroške uporabnika oziroma investitorja. Stroški vzdrževanja so zajeti v omrežnini.

Meja med priključkom na javni vodovod in interno vodovodno napeljavo uporabnika je priključni sklop na iztoku iz vodomera. Priključni sklop vzdržuje izvajalec javne službe.

15. člen

Brez soglasja izvajalca javne službe uporabnik ne sme dovoliti priključitve stavb ali gradbeno inženirskih objektov drugih uporabnikov na svojo interno vodovodno napeljavo ali na priključek na javni vodovod.

16. člen

Ukinitev priključka na javni vodovod je dovoljena, če se priključena stavba ali gradbeno inženirski objekt poruši. Uporabnik mora posredovati izvajalcu javne službe pisno vlogo za ukinitve priključka na javni vodovod.

Ukinitev priključka na javni vodovod izvede izvajalec javne službe v skladu z izdanim soglasjem za ukinitve priključka na javni vodovod na stroške uporabnika.

17. člen

Ukinitev začasnega priključka na javni vodovod je dovoljena po izteku dveh let od izdaje soglasja k začasni priključitvi na javni vodovod ali na podlagi pisne vloge, ki jo uporabnik posreduje izvajalcu javne službe, ko uporabnik začasnega priključka ne potrebuje več.

Ukinitev začasnega priključka na javni vodovod izvede izvajalec javne službe po uradni dolžnosti, ko poteče veljavnost soglasja k začasni priključitvi ali v skladu z izdanim soglasjem k začasni ukinitvi priključka na javni vodovod na stroške uporabnika.

18. člen

Ukinitev gradbiščnega priključka na javni vodovod je dovoljena, ko se prične stavba ali gradbeno inženirski objekt uporabljati. Uporabnik mora posredovati izvajalcu javne službe pisno vlogo za ukinitve gradbiščnega priključka na javni vodovod.

Ukinitev gradbiščnega priključka na javni vodovod izvede izvajalec javne službe v skladu z izdanim soglasjem k ukinitvi gradbiščnega priključka na stroške uporabnika.

19. člen

Izvajalec javne službe ukine priključek na javni vodovod, začasni priključek ali gradbiščni priključek, tako da:

- fizično odstrani priključni sklop na javni vodovod,
- spremeni status priključka v katastru,
- spremeni status uporabnika v evidenci uporabnikov.

20. člen

Javni vodovod in priključek na javni vodovod z vodomernim mestom morajo biti vedno dostopni izvajalcu javne službe. Na njih ni dovoljeno postaviti in zgraditi ničesar brez soglasja izvajalca javne službe.

21. člen

Vodovodni priključek je potrebno obnoviti:

- če dejansko stanje priključka kaže na stopnjo dotrajnosti, ki povzroča okvare in vodne izgube ali ogroža varnost oskrbe s pitno vodo,

- če je priključek zgrajen iz zdravstveno neustreznih materialov,

- v primeru obnove javnega vodovoda, ko se izvajajo vsa obnovitvena dela javne infrastrukture,

- če obstoječi priključek tlačno ne ustreza normativom,
- oziroma najkasneje, ko doseže starost 50 let.

Redna menjava in umerjanje vodomeroev se izvaja skladno z veljavno zakonodajo.

2. Prekinitev dobave pitne vode

22. člen

Upravljevec javnega vodovoda uporabniku prekine dobavo pitne vode v naslednjih primerih:

- če je bil priključek na javno vodovodno omrežje izdelan brez soglasja ali v nasprotju s soglasjem upravljavca javnega vodovoda ali brez nadzora ter prevzema s strani upravljavca javnega vodovoda,

- če interna hišna instalacija uporabnika ni tehnično ustrezna in je zaradi te instalacije ogrožena kakovost pitne vode in omrežju javnega vodovoda,

- če uporabnik brez soglasja upravljavca javnega vodovoda dovoli priključitev drugega uporabnika na svoje interno omrežje,

- če notranje instalacije in naprave uporabnika ovirajo redno dobavo vode drugim uporabnikom in uporabnik oviranja noče odstraniti,

- če uporabnik brez privolitve upravljavca javnega vodovoda odstrani pečatno plombo (na vodomoru, hidrantu itd.) ali kako drugače spremeni način izvedbe priključka,

- če uporabnik brez soglasja upravljavca javnega vodovoda opravlja posege v naprave in objekte, ki jih ima v upravljanju upravljavec javnega vodovoda,

- če uporabnik krši navodila, priporočila in predpise o varčevanju z vodo v izrednih primerih (redukcije),

- če uporabnik ne dopusti upravljavcu javnega vodovoda opravljati nujnih vzdrževalnih del na javnem vodovodu in priključku stavbe,

- če uporabnik ne dovoli upravljavcu javnega vodovoda vgraditve ali zamenjave vodomera,

- če uporabnik onemogoča upravljavcu javnega vodovoda odčitavanje in pregled vodomera ter interne instalacije in internega hidrantnega omrežja,

- če je prostor, kjer se nahaja vodomerni, nedostopen ali tako zanemarjen, da ni mogoče odčitati ali zamenjati vodomera,

- če uporabnik ne plača računa za dobavo vode, kakor je določeno v 27. členu,

- če uporabniki v več stanovanjski stavbi ne uredijo medsebojnih razmerij in zaradi tega ne plačujejo porabljene vode,

- če uporabniku preneha veljavnost začasnega priključka.

Dobava vode se prekine do odprave vzroka prekinitve. Za vnovično vzpostavitev dobave vode mora uporabnik plačati vse nastale stroške odklopa, priklopa ali poskusa odklopa po ceniku upravljavca javnega vodovoda.

Na zahtevo uporabnika, da se mu začasno prekine dobava vode, je upravljavec javnega vodovoda po prejemu pisnega zahtevka uporabnika to tudi dolžan storiti. Stroške prekinitve dobave in vnovične priključitve pitne vode plača uporabnik po ceniku upravljavca javnega vodovoda.

23. člen

Upravljevec javnega vodovoda ima pravico prekiniti dobavo vode zaradi načrtovanih vzdrževalnih ali investicijskih del na omrežju, odprave okvar ali zaradi višje sile.

Za načrtovana vzdrževalna in investicijska dela mora preko lokalnih sredstev javnega obveščanja, na krajevno običajen način ali neposredno obvestiti uporabnike o prekinitvi vode vsaj 2 dni pred prekinitvijo dobave vode.

V primeru prekinitve dobave vode zaradi višje sile, kot so potres, požar, suša, onesnaženje vodnih virov, izpad energije,

velike okvare in podobno, ima upravljavec javnega vodovoda pravico in dolžnost izdati navodila za racionalizacijo porabe vode ter brez povračila škode prekiniti ali zmanjšati dobavo vode. V primeru omejitve ima oskrba prebivalstva s pitno vodo prednost pred rabo vode za druge namene.

V izrednih primerih in na podlagi strokovnega mnenja pristojnih institucij je upravljavec javnega vodovoda dolžan obveščati uporabnike o izvajanju posebnih ukrepov glede uporabe vode.

3. Omejitev oskrbe s pitno vodo iz javnega vodovoda

24. člen

Izvajalec javne službe lahko uporabnikom omeji oskrbo s pitno vodo iz javnega vodovoda v primeru pomanjkanja pitne vode ali poškodb javnega vodovoda, zaradi katerih je lahko ogrožena zmogljivost oskrbe s pitno vodo, pri čemer mora upoštevati, da ima oskrba s pitno vodo prednost pred drugimi rabami vode.

V primeru omejitve oskrbe s pitno vodo izvajalec javne službe o predvidenem času in trajanju omejitve oskrbe s pitno vodo uporabnike obvesti takoj, ko je to mogoče na krajevno običajen način in z objavo na svoji spletni strani.

4. Meritve količin porabljene pitne vode in obračunavanje storitev javne službe oskrbe s pitno vodo

25. člen

Izvajalec javne službe meri količino porabljene pitne vode v kubičnih metrih z obračunskimi vodomeri.

Upravljavec javnega vodovoda mesečno zaračunava uporabniku porabljeno vodo določeno na osnovi povprečne mesečne porabe vode v zadnjem obračunskem obdobju. Obračunsko obdobje je obdobje med zadnjima odčitkoma. Najmanj enkrat letno, ob menjavi obračunskega vodomera ali ob odčitku obračunskega vodomera opravi upravljavec javnega vodovoda obračun porabljene vode za posameznega uporabnika. Upravljavec javnega vodovoda mesečno zaračunava uporabnikom ter stanovalcem v večstanovanjskih stavbah porabljeno vodo na podlagi dejanske porabe, zabeležene na obračunskem vodomru. Upravljavec javnega vodovoda v soglasju z uporabnikom lahko določi tudi drugače.

Račun iz drugega odstavka tega člena mora vsebovati vse z zakonom predpisane elemente.

26. člen

Če je več uporabnikov priključenih na isti obračunski vodomru, so dolžni uporabniki izvajalcu javne službe sporočiti, kdo je prejemnik računov za porabljeno pitno vodo. Izvajalec javne službe lahko izdaja račune tudi posameznim uporabnikom, če več kot polovica uporabnikov, priključenih na isti obračunski vodomru, podpiše delilno razmerje.

Če zaradi okvare obračunskega vodomera ni mogoče ugotoviti dejanske porabe pitne vode, izvajalec javne službe upošteva pri obračunu vode povprečno količino porabljene pitne vode v obdobju dvanajstih mesecev pred nastankom okvare.

Vodomeri na interni napeljavi uporabnika so namenjeni za interno porazdelitev stroškov. Teh vodomru izvajalec javne službe ne vzdržuje in ne odčitava.

27. člen

Storitve javne službe se obračunavajo v skladu z določili veljavnega predpisa o metodologiji za oblikovanje cen storitev obveznih gospodarskih javnih služb varstva okolja.

28. člen

Uporabnik je dolžan plačati račun do dneva zapadlosti računa. Kolikor uporabnik računa ne plača v roku, ga izvajalec javne službe pisno opomni na neplačilo. Če uporabnik obveznosti ne poravna v celoti v 15 dneh po prejemu pisnega opomina, v katerem mora biti izrecno opozorjen na posledice

neplačila, mu lahko upravljavec javnega vodovoda prekine dobavo vode.

Če se uporabnik s prejetim računom ne strinja, ima pravico vložiti pisni ugovor pri upravljavcu javnega vodovoda v osmih dneh od prejema računa. Upravljavec javnega vodovoda je dolžan na pisni ugovor uporabnika pisno odgovoriti v roku 15 dni od prejema ugovora in v tem roku ne sme prekiniti dobave vode. Kolikor uporabnik računa ne poravna niti v 15 dneh po prejemu pisnega odgovora, se mu izda pisni opomin, v katerem ga opozori tudi na možnost prekinitve dobave vode. Če tudi takrat uporabnik računa ne poravna, se mu sedmi dan po prejemu opomina lahko prekine dobava vode. Dobava vode se lahko prekine samo v primeru, ko s prekinitvijo ne posega v pravice drugih uporabnikov.

5. Skladnost in zdravstvena ustreznost pitne vode

29. člen

Izvajalec javne službe izvaja notranji nadzor skladnosti z mejnimi vrednostmi parametrov (v nadaljnjem besedilu: skladnost) in zdravstvene ustreznosti pitne vode v javnem vodovodu in druge naloge, določene v predpisih, ki urejajo pitno vodo. Rezultati monitoringa in notranjega nadzora pitne vode morajo biti javno dostopni.

30. člen

Uporabnik lahko zahteva izredni nadzor skladnosti in zdravstvene ustreznosti pitne vode na lastnem odjemnem mestu. V primeru, da je pitna voda na odjemnem mestu skladna s predpisi, lahko izvajalec javne službe izstavi uporabniku račun za opravljeno storitev.

6. Javna pooblastila izvajalca javne službe

31. člen

Izvajalec javne službe opravlja na območju občine naslednja javna pooblastila:

- izdaja projektne pogoje, smernice in mnenja, vse v skladu s predpisi, ki urejajo graditev objektov in urejanje prostora,
- izdaja soglasja k projektnim rešitvam,
- izdaja soglasja za priključek.

Uporabnik predloži k vlogi za pridobitev listin iz prejšnjega odstavka naslednjo dokumentacijo:

- a) k vlogi za pridobitev projektnih pogojev:
 - idejno zasnovo,
 - situacijo obstoječega stanja,
 - situacijo v merilu 1:500 z vrisanimi objekti ter vsemi komunalnimi napravami in objekti, ki se ali se bodo nahajali na lokaciji,
 - opis specifičnosti gradnje in namembnosti objekta s predvideno potrošnjo vode,
 - strokovno poročilo o vplivih na okolje v primerih, ko je to določeno s predpisi.
- b) k vlogi za soglasje k projektnim rešitvam in na projektno dokumentacijo:
 - vodilno mapo,
 - načrt strojne (vodovodne) napeljave,
 - načrt zunanje ureditve,
 - načrt s predmetom soglašanja,
 - izkaz požarne varnosti.
- c) za soglasje za priključitev stavbe ali inženirskega objekta, ki je v postopku pridobitve gradbenega dovoljenja:
 - idejno zasnovo,
 - situacija obstoječega stanja,
 - situacija z vrisanim objektom v merilu 1:1000 ali 1:500,
 - opis specifičnosti gradnje in namembnosti objekta s predvideno potrošnjo vode.
- d) za soglasje za priključitev obstoječih stavb oziroma drugih inženirskih objektov:
 - gradbeno dovoljenje ali druga dokazila o legalnosti stavbe ali inženirskega objekta,

- projekt vodovodnega priključka,
- projekt interne vodovodne inštalacije ali potrdilo upravljavca o pregledu interne inštalacije,
- pri notarju overjeno pogodbo o služnosti ali pri notarju overjeno soglasje lastnikov parcel, po katerih bo potekal vodovodni priključek oziroma sodno odločitev, ki nadomesti soglasje,
- dokazilo o zagotavljanju odvajanja odpadnih voda v skladu s predpisom, ki ureja odvajanje in čiščenje komunalne odpadne in padavinske vode, v kolikor je to predpisano.

e) za soglasje za začasni priključek, katero se lahko izda za obdobje največ dveh let:

- situacijo (po potrebi z vrisanim objektom) v merilu 1:1000 ali 1:500,
- upravno dovoljenje oziroma drug ustrezen dokument (odločbo ipd.),
- opis dejavnosti z navedbo o predvideni porabi vode in času trajanja priključka,

- projekt vodovodnega priključka,
- pri notarju overjeno pogodbo o služnosti ali pri notarju overjeno soglasje lastnikov parcel, po katerih bo potekal vodovodni priključek, oziroma sodno odločitev, ki nadomesti soglasje, ali vpisano služnostno pravico,
- dokument o lastništvu in dovoljenje za poseg v prostor;
- soglasje za prekop javnih površin in križanja z drugimi komunalnimi vodi (po potrebi), preko katerih bo potekal vodovodni priključek.

f) za soglasja za ukinitve priključka:

- situacijo z vrisano stavbo ali inženirskim objektom in vodovodnim priključkom v merilu 1:1000 ali 1:500,
- potrdilo pristojnega organa o odstranitvi stavbe ali spremembi namembnosti stavbe.

g) za soglasja k spremembam:

- projekte in opise, ki se nanašajo na spremembe.

Za pridobitev soglasja za obstoječe zgradbe se uporablja točka d) tega člena, gradbenega dovoljenja pa ni potrebno predložiti, če je bil objekt zgrajen pred letom 1967.

Izvajalec javne službe sodeluje pri tehničnih pregledih objektov.

Stroški za izvajanje nalog iz tega člena se krijejo iz proračunskih sredstev občine.

32. člen

Pri izdaji soglasja iz prejšnjega člena tega odloka mora izvajalec javne službe določiti:

- minimalni odmik novogradnje od vodovodnega omrežja,
- pogoje in navodila za zaščito vodovodnega omrežja proti vplivom novogradnje,
- traso, globino, dimenzijo priključnih cevi in priključno mesto na javno omrežje,
- lokacijo, obliko in velikost vodomernega jaška,
- dimenzijo vodomera in tip,
- tehnične pogoje za križanje podzemnih komunalnih in drugih vodov z vodovodom,
- pogoje zunanje ureditve objektov na mestu, kjer je predvidena trasa vodovodnega priključka,
- posebne zaščitne ukrepe za objekte, ki so locirani na vplivnem območju podtalnice, zajetij vodnih virov ali na območjih predvidenih za zajem pitne vode,
- posebne pogoje v primeru neustreznega tlaka vode,
- ostale pogoje, ki so določeni s Tehničnim pravilnikom.

V. PRAVICE IN OBVEZNOSTI UPORABNIKOV

1. Pravice uporabnikov

33. člen

Uporabnik ima na podlagi soglasja izvajalca javne službe pravico:

- priključitev na javni vodovod,
- spremeniti dimenzijo priključka, traso priključka, vodomerno mesto,

- izvesti dodatna dela na priključku na javni vodovod,
- povečati ali zmanjšati odvzem pitne vode,
- ukinitve priključka na javni vodovod.

2. Obveznosti uporabnikov

34. člen

Uporabniki imajo naslednje obveznosti:

- za priključitev na javni vodovod ter za vse posege na objektih in napravah pridobiti soglasje upravljavca,
- redno vzdrževanje internega omrežja, vodomernega mesta in internega hidrantnega omrežja,
- zaščita vodomernega mesta in vodomera pred zmrzovanjem in fizičnimi poškodbami,
- upravljavcu omogočiti dostop do vodomernega mesta ob vseh vremenskih pogojih,
- upravljavcu omogočiti pregled ustreznosti priključka stavbe in interne vodovodne inštalacije,
- skrbeti mora za dostopnost in vidnost zasuna na svojem vodovodnem priključku,
- upravljavcu omogočiti vzorčenje pitne vode na katerikoli pipi internega vodovodnega omrežja,
- obveščanje upravljavca o okvarah na javnem vodovodu in priključku stavbe, ter omogočanje izvedbe odprave okvare in obnove,

- dopusti obnavljanje vodovodnega priključka in poskrbeti za ustreznost vodomernega mesta skladno z zahtevami upravljavca, tem odlokom in Tehničnim pravilnikom,

- povrnitev škode povzročene na javnem vodovodu, ki je povzročena zaradi del v zvezi z njihovim objektom, ali zaradi motenj, ki bi jih povzročil z nenormalnim odvzemom vode ali povratnim učinkom na kvaliteto vode v javnem vodovodu,

- pisno obveščanje upravljavca o spremembi naslova, lastništva in drugih spremembah na stavbi ali inženirskem objektu, ki imajo vpliv na odvzem in obračun vode, v roku 15 dni od nastanka spremembe, ki je možna po poravnavi vseh zapadlih obveznosti,

- urejanje medsebojnih delitev stroškov, kadar imajo obračun preko skupnega obračunskega vodomera in sporočajo upravljavcu naslovnika in plačnika računov,

- izvrševanje varčevalnih in ostalih ukrepov v primeru višje sile ali upravičene prekinitve dobave pitne vode,

- priključitev na javno vodovodno omrežje ob upoštevanju pogojev in soglasja upravljavca ter izjave o opravljenem nadzoru izgradnje vodovodnega priključka in prevzemu v upravljanje ob podpisani pogodbi.

35. člen

Za zagotovitev nemotenega obratovanja in vzdrževanja javnih vodovodov in priključkov na javni vodovod mora lastnik zemljišča, preko katerega je potreben prehod za dostop do vodovodnega omrežja, objektov ali priključka na javni vodovod, izvajalcu javne službe dovoliti prehod. Izvajalec javne službe je dolžan izvesti dela tako, da povzroči čim manjšo škodo in po opravljenih delih vzpostavi zemljišče v prvotno stanje in/ali povrniti nastalo škodo.

3. Odvzem pitne vode iz javnih hidrantov

36. člen

Hidranti na javnem omrežju služijo za gašenje požarov in izvajanje drugih nalog zaščite in reševanja ob naravnih in drugih nesrečah, zato morajo biti vedno dostopni, v brezhibnem stanju in redno vzdrževani. Javne hidrante vzdržuje izvajalec javne službe na stroške občine.

Odjem pitne vode iz hidrantov na javnem vodovodu je, razen za gašenje požarov in izvajanje drugih nalog zaščite in reševanja ob naravnih in drugih nesrečah, dopusten le na podlagi predhodnega soglasja izvajalca javne službe, ki vsebuje pogoje odjema pitne vode, način obračuna ter plačilo stroškov za porabljeno pitno vodo. Za takšen odvzem vode se sklene

dogovor (o uporabi in poravnavi stroškov za porabljeno vodo), v katerem je določen tudi način plačila.

37. člen

Brez soglasja izvajalca javne službe se sme odvzeti pitna voda iz hidranta na javnem vodovodu samo za gašenje požarov, izvajanje drugih nalog zaščite, reševanja in pomoči ter zaščitnih ukrepov ob naravnih in drugih nesrečah. V teh primerih poveljstvo javne gasilske službe vsake tri mesece sporoča izvajalcu javne službe podatke o količini odvzete pitne vode iz hidrantov na javnem vodovodu.

Gasilska društva za namen pripravljenosti na nesreče lahko izvajajo gasilski preventivni pregled hidrantnega omrežja. Pri tem izvedejo vizualni pregled stanja hidrantnega priključka in izvedejo poskusni priklop na hidrant. O ugotovljenih pomanjkljivostih gasilska društva obvestijo izvajalca javne službe.

38. člen

Uporabnik mora po uporabi hidranta na javnem vodovodu zagotoviti brezhibno stanje hidranta. Stroške odprave okvare ali poškodbe hidranta, nastale med njegovo uporabo, nosi uporabnik.

Določbe prvega odstavka tega člena se ne uporabljajo za okvare ali poškodbe, ki nastanejo pri gašenju požarov in pri izvajanju drugih nalog zaščite, reševanja in pomoči ter zaščitnih ukrepov ob naravnih in drugih nesrečah.

Interni hidranti so del internega vodovoda objekta in morajo biti priključeni na vodovodno omrežje za odjemnim mestom. Vzdržuje jih uporabnik vode. Ob vsaki uporabi vode iz hidranta je uporabnik dolžan nemudoma poročati upravljavcu javnega vodovoda, in sicer o vzroku uporabe, času uporabe in porabljeni količini vode.

4. Uporaba priključka na javni vodovod

39. člen

Uporabnik ne sme prestavljati, zamenjati, popravljati ali kakorkoli posegati v priključka na javni vodovod in obračunskega vodomera.

40. člen

Uporabnik lahko poleg redne kontrole zahteva tudi izredno kontrolo točnosti obračunskega vodomera, če meni, da meritev redne kontrole ni pravilna. Če se pri izredni kontroli točnosti obračunskega vodomera ugotovi, da ta izkazuje porabo pitne vode izven dopustnih odstopanj, nosi stroške izredne kontrole točnosti vodomera izvajalec javne službe, v nasprotnem primeru pa uporabnik.

41. člen

Uporabnik ne sme prekiniti dobave pitne vode drugemu uporabniku ali s svojim ravnanjem onesnažiti pitne vode v interni vodovodni napeljavi.

42. člen

Stroške prve nabave in vgradnje obračunskega vodomera ter stroške celotne izvedbe novega priključka na javni vodovod nosi uporabnik.

Če uporabnik povzroči okvaro obračunskega vodomera, krije stroške njegovega popravila ali zamenjave.

43. člen

Stroške okvar nastalih na internem vodovodnem omrežju nosi uporabnik, razen če so okvare nastale po krivdi izvajalca javne službe.

5. Obveznosti izvajalcev del

44. člen

Izvajalci vzdrževalnih del in gradnje objektov druge gospodarske infrastrukture ter lastniki ali uporabniki zemljišč,

v katerih poteka javni vodovod, morajo pri uporabi zemljišč, vzdrževanju ali gradnji infrastrukture zagotoviti, da ne pride do poškodb javnega vodovoda in priključkov na javni vodovod.

Pred pričetkom vzdrževalnih del ali gradnje iz prejšnjega odstavka mora izvajalec del iz prejšnjega odstavka o namestitvi izvajanju del najmanj trideset dni pred začetkom del pisno obvestiti izvajalca javne službe in pridobiti podatke o poteku javnega vodovoda z namenom uskladitve teh del.

Izvajalci del iz prvega odstavka tega člena morajo po zaključku vzdrževalnih del ali gradnje na svoje stroške vzpostaviti javni vodovod ali priključek na javni vodovod v prvotno stanje tako, da vsa dela opravijo pod nadzorom izvajalca javne službe in zemljišča vrnejo v prvotno stanje. Stroške nadzora nosi izvajalec del.

V primeru nastalih poškodb javnega vodovoda ali priključka na javni vodovod pri izvajanju del iz prvega odstavka tega člena je izvajalec del iz prvega odstavka tega člena dolžan naročiti popravilo ali odpravo poškodb pri izvajalcu javne službe in poravnati vse stroške popravila ali odprave poškodb.

VI. VIRI FINANCIRANJA JAVNE SLUŽBE

45. člen

Javna služba se financira iz:

- cene storitev javne službe,
- proračunskih sredstev občine,
- drugih virov.

Cene storitev javne službe se določa skladno s predpisi, ki urejajo oblikovanje cen storitev javne službe. Cene predlaga izvajalec javne službe z elaboratom o oblikovanju cen storitev javne službe, ki ga predloži občinskemu svetu v sprejem oziroma potrditvev.

VII. VRSTA IN OBSEG OBJEKTOV IN NAPRAV POTREBNIH ZA IZVAJANJE JAVNE SLUŽBE

46. člen

Za izvajanje javne službe se uporablja infrastruktura javne službe lokalnega pomena.

Infrastruktura javne službe lokalnega pomena na območju občine je sistem cevovodov ter z njimi povezanih objektov in tehnoloških naprav (objekti s tehnološko, strojno in elektro opremo za zajem vode, črpanje in prečrpavanje, čiščenje in hranjenje vode), ki se povezujejo v sekundarno omrežje, primarno omrežje ali transportno omrežje, s pomočjo katerih se zagotavlja oskrba naselij ali delov naselij s pitno vodo kot to določajo predpisi, ki urejajo javno službo.

Objekti in naprave, namenjeni za izvajanje javne službe, so javno dobro.

Infrastruktura iz prvega odstavka tega člena, s katero upravlja izvajalec javne službe, obveznosti izvajalca javne službe glede upravljanja te infrastrukture in druga z infrastrukturo povezana vprašanja se podrobneje uredijo v pogodbi, ki jo skleneta občina in izvajalec javne službe.

Izvajalec javne službe mora ravnati z infrastrukturo javne službe lokalnega pomena v skladu s predpisi.

47. člen

Izvajalec javne službe prevzame novozgrajeni javni vodovodni sistem v najem in upravljanje, ko je pridobljeno uporabno dovoljenje in je izdelan izračun stroškov najema in upravljanja vodovodnega sistema, ki se prevzema.

Postopek prevzema v najem in upravljanje mora biti izveden in dokumentiran z zapisnikom o primopredaji, ki vsebuje dokumentacijo, evidence, knjigovodske podatke, blagajniške podatke, listine o lastništvu, podatke o terjatvah in dolgovi in ostale poslovne zadeve.

Najem in upravljanje novozgrajenih javnih vodovodnih sistemov se uredi s pogodbo.

VIII. SKLENITEV POGODBE O USTANOVITVI
SLUŽNOSTNE PRAVICE VZDRŽEVANJA
IN OBNAVLJANJA OBSTOJEČEGA JAVNEGA VODOVODA

48. člen

Pred izdajo soglasja k projektnim rešitvam ali soglasja za priključitev ali soglasja k priključitvi se med izvajalcem javne službe in prosilcem za izdajo teh soglasij sklene pogodba o ustanovitvi služnostne pravice vzdrževanja in obnavljanja obstoječega javnega vodovoda, v primeru, če se ugotovi, da javni vodovod poteka po zemljišču, ki je v lasti proslincev teh soglasij.

IX. NADZOR

49. člen

Nadzor nad izvajanjem določb tega odloka izvaja občinska uprava Občine Medvode. Nadzor je lahko reden ali izreden. Izredni nadzor se izvede na podlagi zahteve uporabnikov.

Nadzor nad izvajanjem določb tega odloka, katerih kršitev je opredeljena kot prekršek, opravlja inšpektorat občine, kolikor zakon ne določa drugače.

X. DOLOČBE O SANKCIJAH

50. člen

Z globo 1000 EUR se kaznuje za prekršek pravna oseba:

1. upravljavec javnega vodovoda, če ne zagotovi izvajanje določil tega odloka,

2. izvajalec del, ki pred začetkom del ne pridobi soglasja upravljavca javnega vodovoda, ter po zaključku na vodovodnem omrežju in napravah ne vzpostavi prvotnega stanja,

3. upravljavec zasebnega vodovoda, če ne zagotovi izvajanja določil tega odloka,

4. investitor, ki na vodovodnih napravah gradi, postavlja objekte ali nasipa material, ki lahko povzroči poškodbe na vodovodu ali ovira njegovo delovanje in vzdrževanje ali če spreminja nivoletno terena nad vodovodom brez soglasja upravljavca javnega vodovoda in pod pogoji, ki jih le-ta določi.

Z globo 200 EUR se kaznuje za prekršek iz prvega odstavka tega člena odgovorna oseba pravne osebe ali odgovorna oseba samostojnega podjetnika posameznika.

Z globo 200 EUR se za prekršek iz tretje točke tega člena kaznuje posameznik.

51. člen

Z globo 800 EUR se kaznuje za prekršek pravna oseba, če

1. se ne priključi na javni vodovod v skladu z določili 9. in 10. člena tega odloka;

2. ne omogoči dostopa izvajalcu javne službe do javnega vodovoda in vodovodnega priključka z vodomernim mestom;

3. ne pridobi soglasja izvajalca javne službe v skladu z določilom 31. člena tega odloka,

4. ne zagotovi izvajalcu javne službe dostopa za opravljanje del na svojem zemljišču v zvezi z javnim vodovodom,

5. ne zagotovi izvajalcu javne službe dostopa do interne vodovodne napeljave zaradi pregleda, odvzemanja vzorcev vode ali meritve tlaka na omrežju,

6. izvajalcu javne službe ne zagotovi dostopa zaradi vzdrževanja, obnove, odčitavanja ter pregleda ali zamenjave obračunskega vodomera,

7. izvajalcu javne službe ne zagotovi dostopa zaradi izvajanja rednih vzdrževalnih del na vodovodnem priključku,

8. ne upošteva varčevalnih ukrepov iz objav v primeru motenj pri oskrbi s pitno vodo,

9. ne dovoli obnove vodovodnega priključka,

10. ne uredi vodomernega mesta v skladu z zahtevami izvajalcu javne službe,

11. ne dovoli prehoda za dostop do vodovodnega omrežja,

12. če uporabi vodo iz hidranta na javnem vodovodu v nasprotju z določili drugega odstavka 36. člena tega odloka,

13. če prestavi, zamenja ali popravi obračunski vodomere brez soglasja upravljavca javnega vodovoda,

14. če ne vgradi obračunskega vodomera v skladu z določili tega odloka.

Z globo 250 EUR se za prekršek iz prvega odstavka tega člena kaznuje samostojni podjetnik posameznik.

Z globo 250 EUR se za prekršek iz prvega odstavka tega člena kaznuje tudi odgovorna oseba pravne osebe ali odgovorna oseba samostojnega podjetnika posameznika.

Z globo 250 EUR se za prekršek iz prvega odstavka tega člena kaznuje posameznik.

XI. PREHODNE IN KONČNE DOLOČBE

52. člen

Podrobnejša vsebina o tehnični izvedbi in uporabi objektov in naprav za izvajanje javne službe je opredeljena v Pravilniku za projektiranje, tehnično izvedbo in uporabo javnega vodovodnega sistema, ki ga sprejme pristojni organ izvajaleca javne službe.

Tehnični pravilnik se uskladi z določbami tega odloka v roku 3 mesecev od uveljavitve tega odloka.

53. člen

Občinski svet bo v roku šestih mesecev od uveljavitve tega odloka sprejel poseben predpis, s katerim bodo urejeni način in pogoji za prenos zasebnih vodovodov v last občine.

54. člen

Z uveljavitvijo tega odloka preneha veljati Odlok o oskrbi s pitno vodo (Uradni list SRS, št. 11/1987).

55. člen

Ta odlok začne veljati petnajsti dan po objavi v Uradnem listu Republike Slovenije.

Št. 354-52/2013-7

Medvode, dne 10. junija 2014

Župan
Občine Medvode
Stanislav Žagar l.r.

NAKLO

2417. Odlok o Občinskem podrobnem prostorskem načrtu za območje urejanja NA4-Naklo-ob avtocesti

Na podlagi 61. in 98. člena Zakona o prostorskem načrtovanju (Uradni list RS, št. 33/07, 70/08 – ZVO-1B, 108/09, 80/10 – ZUPUDPP (106/10 – popr.), 43/11 – ZKZ-C, 57/12, 57/12 – ZUPUDPP-A, 109/12), Sklepa o začetku postopka priprave občinskega podrobnega prostorskega načrta za območje urejanja NA4-Naklo-ob avtocesti – 1. faza (Uradni list RS, št. 59/12) in 12. ter 78. člena Statuta Občine Naklo (Uradni list RS, št. 88/07, 29/12) je Občinski svet Občine Naklo na 23. redni seji dne 21. 5. 2014 sprejel

O D L O K

o Občinskem podrobnem prostorskem načrtu za območje urejanja NA4-Naklo-ob avtocesti

I. UVODNE DOLOČBE

1. člen

(predmet odloka)

1. S tem odlokom se ob upoštevanju določil Strategije prostorskega razvoja Slovenije (Uradni list RS, št. 76/04 in

33/07 – ZPNačrt) in Odloka o občinskem prostorskem načrtu Občine Naklo (Uradni list RS, št. 11/10, 48/10) sprejme Občinski podrobni prostorski načrt za območje urejanja NA4-Naklo-ob avtocesti, ki se nahaja v enoti urejanja NA4(*), v nadaljevanju OPPN.

2. OPPN je izdelalo podjetje ALFAARS, d.o.o., Stritarjeva ulica 8, Kranj pod številko U-1044/11, v maju 2014.

2. člen (namen OPPN)

Namen OPPN je določitev podrobne lokacije in pogojev za gradnjo 13 stanovanjskih hiš z garažami ali brez ter enostavnimi in nezahtevnimi objekti, pripadajočo infrastrukturo, dostopnimi potmi in zunanjo ureditvijo ter začasnim dostopom za čas gradnje.

3. člen (vsebina OPPN)

OPPN vsebuje besedilo in grafične prikaze, ki se nanašajo na mejo območja OPPN, lego, zasnovno, velikost in oblikovanje objektov, naprav in ureditve ter okoljevarstvene ukrepe.

- a. Besedilni del obsega;
 - I. Uvodne določbe
 - II. Opis prostorske ureditve
 - III. Umestitev načrtovane ureditve v prostor
 - IV. Zasnovno projektnih rešitev in pogojev glede priključevanja objektov na gospodarsko javno infrastrukturo
 - V. Rešitve in ukrepe za celostno ohranjanje kulturne dediščine
 - VI. Rešitve in ukrepe za varovanje okolja, naravnih virov in ohranjanja narave
 - VII. Rešitve in ukrepe za obrambo ter varstvo pred naravnimi in drugimi nesrečami vključno z varstvom pred požarom
 - VIII. Etapnost izvedbe prostorske ureditve
 - IX. Velikost dopustnih odstopanj od funkcionalnih, oblikovalskih in tehničnih rešitev
 - X. Končne določbe
- b. Kartografski del obsega;
 1. Izsek iz grafičnega načrta kartografskega dela izvedbenega prostorskega akta s prikazom prostorske ureditve na širšem območju
 2. Izsek iz kartografskega dela izvedbenega prostorskega akta s prikazom enot urejanj prostora in gospodarske javne infrastrukture na širšem območju
 3. Območje podrobnega načrta z obstoječim parcelnim stanjem
 4. Ureditveno situacijo
 5. Prikaz ureditev glede omrežij in priključevanja objekta na gospodarsko javno infrastrukturo
- c. Priloge obsegajo;
 - Izvleček iz strateških prostorskih aktov
 - Prikaz stanja prostora
 - Seznam strokovnih podlag
 - Smernice in menja nosilcev urejanja prostora
 - Obrazložitev in utemeljitev
 - Povzetek za javnost.

II. OPIS PROSTORSKE UREDITVE

4. člen (ureditveno območje in opis ureditve)

I. Območje OPPN obsega zemljišča parc. št. parc. št. 305/1, 305/2 (del), 306/7, 306/8, 308/9 (del), 308/12 (del), 309/1 (del), 310/10, 310/11 (del), 311/16 in 311/17 in 656/1 (del) vse k.o. Naklo, s skupno površino cca 8 278,00 m².

II. Pobudo za pripravo OPPN za ureditveno območje NA4-Naklo-ob avtocesti – 1. faza so podali lastniki zemljišč v obravnavanem območju parc. št. 305/1, 305/2 (del), 306/7, 306/8, 308/9 (del), 308/12 (del), 309/1 (del), 310/10, 310/11

(del), 311/16 in 311/17 in 656/1 (del) vse k.o. Naklo, kateri želijo zgraditi 13 prostostojećih stanovanjskih objektov z garažami ali brez. Ker širitev (novogradnji) ni možna brez posegov na območje, ki se ureja z Odlokom o Občinskem prostorskem načrtu Občine Naklo se predlaga 1. faza izvedbe OPPN NA4-Naklo-ob avtocesti, ki je bila podana s strani investitorjev poleg pobude za pričetek postopka novega OPPN.

III. Ureditveno območje je prikazano v grafičnem načrtu (kartografski del; Območje podrobnega načrta z obstoječim parcelnim stanjem).

IV. Pri pripravi OPPN za ureditveno območje NA4-Naklo-ob avtocesti – 1. faza, so bile dosledno upoštevane določbe Odloka o Občinskem prostorskem načrtu Naklo (Uradni list RS, št. 11/10, 48/10), v nadaljevanju OPN.

5. člen (predvideni posegi v območju OPPN)

(1) Območje OPPN NA4-Naklo-ob avtocesti – 1. faza se nahaja na severno-vzhodnem delu roba naselja Naklo med obstoječo zazidavo in avtocesto E61 Kranj-Jesenice in obsega dele ali celotna zemljišča parc. št. 305/1, 305/2 (del), 306/7, 306/8, 308/9 (del), 308/12 (del), 309/1 (del), 310/10, 310/11 (del), 311/16 in 311/17 in 656/1 (del) vse k.o. Naklo, ki v naravi predstavljajo ravna, nepozidana stavbna zemljišča, katera so na severu omejena z avtocesto E61 Kranj – Jesenice, na jugo-zahodnem delu z obstoječim in zaključenim delom naselja Naklo, na jugo-vzhodnem delu pa z lokalno cesto Naklo-Cegelnica.

(2) Velikost območja OPPN NA4-Naklo-ob avtocesti – 1. faza je cca 8 278,00 m².

6. člen (ureditve izven območja OPPN)

(1) Izven območja OPPN NA4-Naklo-ob avtocesti – 1. faza bodo obdelane vse predvidene potrebne prometne, energetske in komunalne ureditve na pripadajočih površinah, za potrebe povezave s širšim območjem, ki so potrebne za njihovo nemoteno izvedbo in rabo.

(2) Vse predvidene potrebne prometne, energetske in komunalne ureditve na pripadajočih površinah, za potrebe povezave s širšim območjem bo mogoče izvesti tudi za območje OPPN NA4-Naklo-ob avtocesti – 2. faza.

7. člen (predvideni posegi v območju OPPN)

V območju OPPN NA4-Naklo-ob avtocesti – 1. faza je predvidena:

- Gradnja samostojećih eno- ali dvostanovanjskih objektov treh različnih tipov s pripadajočimi garažami ali brez in zunanjo ureditvijo (dostopi do zemljišč in objektov, funkcionalne površine – dvorišča, manipulativne površine in parkirišča, zelene površine).
- Gradnja javne infrastrukture.

III. UMESTITEV NAČRTOVANE UREDITVE V PROSTORU

8. člen (vplivi in povezave s sosednjimi območji)

(1) Zemljišča namenjena predvideni ureditvi tj. zemljišča s parc. št. 305/1, 305/2 (del), 306/7, 306/8, 308/9 (del), 308/12 (del), 309/1 (del), 310/10, 310/11 (del), 311/16 in 311/17 in 656/1 (del) vse k.o. Naklo, v naravi predstavljajo ravno travnato površino, ki se po svojem namenu nahajajo znotraj območja stavbnih zemljišč.

(2) Območje OPPN NA4-Naklo-ob avtocesti – 1. faza leži na severno-vzhodnem delu naselja Naklo.

(3) Nova zazidava se bo navezovala na Grogovo ulico na jugovzhodni strani, in na Staro cesto (del objektov), kot lokalno povezovalno ulico (slepa ulica) na severozahodni strani.

(4) Gospodarska javna infrastruktura je izvedena v robu cestišča javne ceste Grogove ulice oziroma parc. št. 619/1, k.o. Naklo in bo na novo izvedena po delu zemljišč območja OPPN *NA4-Naklo-ob avtocesti* – 1. faza, do posameznih objektov.

(5) Ravno tako bo iz javne ceste Grogova ulica oziroma parc. št. 619/1 k.o. Naklo izvedena dostopna pot do posameznih objektov. Del objektov (objekti tipa C) se bodo navezovali do dela javne ceste po Stari cesti – slepa ulica.

(6) Nova pozidava se bo v tlorisnih in višinskih gabaritih, razmerjih in oblikovanju fasad objektov zgledovala po tipologiji obstoječih objektov.

9. člen

(rešitve načrtovanih objektov in površin)

(1) Predvidena je pozidava v območju OPPN *NA4-Naklo-ob avtocesti* – 1. faza, ki bo predstavljala tri različne tipe eno-ali dvedružinskih klasično ali montažno grajenih stanovanjskih objektov, podkletenih, delno podkletenih ali nepodkletenih z izkoriščenim ali neizkoriščenim podstrešjem.

(2) Ob stanovanjskih objektih je mogoča gradnja garaže ali drugega enostavnega ali nezahtevnega objekta na podlagi Uredbe o razvrščanju objektov glede na zahtevnost gradnje (Uradni list RS, št. 18/13, 24/13 in 26/13) oziroma zakonodaje, ki bo nadomestila navedeno uredbo.

(3) Znotraj območja urejanja je mogoča tudi izgradnja potrebne infrastrukture.

(4) OPPN se pripravi ob upoštevanju usmeritev iz državnih in občinskih strateških prostorskih aktov. Glede vsebine, priprave in sprejema OPPN se upoštevajo predpisi o prostorskem načrtovanju.

10. člen

(vrste dopustnih gradenj in rešitev)

Predvidena pozidava v območju podrobnega načrta se deli:

– na gradnjo osnovnih objektov – stanovanjskih objektov tipa A, B in C

– gradnjo garaže ali enostavnih in nezahtevnih objektov v skladu z določbami Uredbe o razvrščanju objektov glede na zahtevnost gradnje (Uradni list RS, št. 18/13, 24/13 in 26/13) oziroma zakonodaje, ki bo nadomestila navedeno uredbo.

11. člen

(gradnja osnovnega stanovanjskega objekta)

(1) Območje bo pozidano s prostostoječimi individualnimi objekti – hišami treh tipov;

- tip A – tlorisnih dimenzij 8,00 m x 12,00 m,
- tip B – tlorisnih dimenzij 8,00 m x 11,00 m,
- tip C – tlorisnih dimenzij 8,00 m x 12,00 m.

(2) Deli tlorisa v okvirju maksimalnih gabaritov so lahko členjeni (erkerji, izzidki, niše). Višina pritličja nad raščenenim terenom lahko sega največ +0,50 m. Etažnost bo največ K + P + M (klet, pritličje, mansarda).

(3) Strehe nad stanovanjskimi objekti so simetrične dvo-kapnice, slemena vzporedno z daljšo stranico objekta, v naklonu od 38° do 42°. Ravna streha je dopustna nad delom objekta v primeru pohodne strehe (terasa, balkon).

(4) Odpiranje strešin stanovanjskih objektov je dovoljeno v obliki frčad. Višina slemena frčad mora biti nižja od slemena osnovne streh. Strehe frčad in prizidkov se praviloma oblikujejo v enakem naklonu kot osnovna strešina (naklon strehe, vrsta kritine).

(5) Frčade stanovanjskih hiš se lahko oblikuje z modernimi arhitekturnimi elementi (ravna streha). Deli stavb, v posameznih etažah kot so balkoni, lože – podaljški prostorov, oblikovni poudarki so lahko zamaknjeni do 1,50 m.

(6) Prizidave in nadzidave k osnovnemu stanovanjskemu objektu ne smejo presežati maksimalnih gabaritov stanovanjskega objekta in števila stanovanjskih enot.

(7) Višina slemena stanovanjskih objektov lahko segajo največ 8,50 m nad koto raščenege terena.

(8) Višina kapi strešine mora biti vsaj 3,40 m nad koto raščenege terena.

(9) Barve fasad so lahko bele ali v svetlih tonih spektra zemeljskih barv.

(10) Barva kritine naj bo sivih tonih.

(11) Prepovedane so močne kontrastne žive barve fasad.

(12) Deli fasad se lahko obdelajo v različnih naravnih materialih (les, kamen).

(13) Ob stanovanjskih objektih se uredijo zadostne površine za mirujoči promet, manipulativne površine in površine za dostop. Naštete površine morajo biti tlakovane ali asfaltirane, dvoriščne površine urejene v protiprašni izvedbi ter preostale površine ozelenjene in urejene v obliki zelenic in drugih oblikah zelenih površin.

(14) Na gradbeni parceli je potrebno zagotoviti zadostno število parkirnih mest.

(15) Ob dnevnih prostorih se lahko oblikuje večja terasa za bivanje na prostem ali drug objekt v skladu z Uredbo o razvrščanju objektov glede na zahtevnost gradnje (Uradni list RS, št. 18/13, 24/13 in 26/13) oziroma zakonodaje, ki bo nadomestila omenjeno uredbo.

(16) Na delu zemljišča, ki je neposredno povezan z bivalnimi prostori v pritličju stanovanjskega objekta se lahko uredi terasa, ki je lahko nadkrita ali zasenčena s pergolo ali markizo.

12. člen

(gradnja drugih objektov na zemljiški parceli)

(1) Pri vseh tipih stanovanjskih objektov je možnost postavitve garaže maksimalnih dimenzij 6,00 m x 6,40 m, ki se fizično lahko navezuje na stanovanjsko hišo ali pa predstavljajo samostojni objekt.

(2) Ob osnovnem stanovanjskem objektu, navezujoč nanj ali ne, je dovoljena gradnja enostavnih in nezahtevnih objektov v skladu z določbami Uredbe o razvrščanju objektov glede na zahtevnost gradnje (Uradni list RS, št. 18/13, 24/13 in 26/13) oziroma zakonodaje, ki bo nadomestila omenjeno uredbo.

(3) Strehe nad ostalimi objekti imajo lahko položnejši naklon, oziroma minimalni naklon (ravna streha) ali zaobljeni profil.

13. člen

(odmiki)

(1) Odmiki stanovanjskih objektov od parcelnih meja morajo biti vsaj 4,00 m (zid stanovanjske hiše) in 1,50 m za garažo ali enostaven in nezahtevni objekt zgrajen na podlagi Uredbe o razvrščanju objektov glede na zahtevnost gradnje (Uradni list RS, št. 18/13, 24/13 in 26/13) oziroma zakonodaje, ki bo nadomestila omenjeno uredbo.

(2) Manjši odmik je mogoč le ob pisnem soglasju mejaša.

14. člen

(pogoji in usmeritve za projektiranje in gradnjo)

(1) Pri oblikovanju objektov je treba zagotoviti usklajenost z obstoječo pozidavo v okolici.

(2) Pri določanju lege objektov na zemljiščih je upoštevana ureditev dovoza in vhoda na zemljišče ter ustrezni bivalni pogoji v in ob objektu.

(3) Del zemljišča med cesto in stanovanjskimi objekti bo utrjen (tlakovan ali asfaltiran). Na njem bosta zagotovljeni vsaj dve parkirni mesti na posamezno stanovanjsko enoto oziroma stanovanjski objekt, upoštevajoč parkirna mesta v garaži oziroma pod nadstreškom, če ju objekt ima. Kolikor se parkirna mesta za potrebe parkiranja stanovalcev zagotavljajo v garaži ali pod nadstreškom, je potrebno zagotoviti tudi parkirno mesto za obiskovalce.

(4) Preostali del gradbene parcele bo urejen kot zelenica oziroma vrt.

(5) Na zemljišču posameznih stanovanjskih objektov je dovoljena gradnja garaž in enostavnih in nezahtevnih objektov

v skladu z določbami Uredbe o razvrščanju objektov glede na zahtevnost gradnje (Uradni list RS, št. 18/13, 24/13 in 26/13) oziroma v skladu z vsakokratno zakonodajo, ki omenjeno uredbo nadomesti.

15. člen

(ureditev okolice)

(1) Utrjene površine namenjene dostopu, dovozu, parkirišču in manipulativnim površinam bodo utrjene ter izvedene v ustreznih naklonih z urejenim odvodnjavanjem in opremljene z lovilci olj, oblikovane brez arhitekturnih ovir.

(2) Po zaključku del je investitor dolžan odstraniti vse začasne objekte (gradbiščna baraka), odvečni gradbeni in izkopani material odpeljati na ustrezno deponijo, plodno zemljo pa uporabiti za ponovno ureditev zelenih površin.

16. člen

(lega objekta na zemljišču)

(1) Lega stanovanjskega objekta je prikazana v kartografskem delu s priložo ureditvene situacije.

(2) Odmiki stanovanjskega objekta od parcelnih meja morajo biti v skladu z ureditveno situacijo oziroma v okviru dopustnih odstopanj, pod pogojem, da so usklajeni s predpisi s področja graditve objektov in varstva pred požarom.

17. člen

(parcelacija)

1. Pripadajoča zemljišča območja OPPN NA4–Naklo-ob avtocesti – 1. faza in predmetne gradnje in vseh ureditev povezanih z njimi so identične meji OPPN. Območje OPPN obsega zemljišča parc. zemljišča s parc. št. 305/1, 305/2 (del), 306/7, 306/8, 308/9 (del), 308/12 (del), 309/1 (del), 310/10, 310/11 (del), 311/16 in 311/17 in 656/1 (del) vse k.o. Naklo.

2. Za namen predvidene gradnje je že izvedena parcelacija sedanjih zemljiških parcel, glede na priloženo situacijo OPPN–Naklo-ob avtocesti – 1. faza.

IV. ZASNOVA PROJEKTHNIH REŠITEV IN POGOJEV GLEDE PRIKLJUČEVANJA OBJEKTA NA GOSPODARSKO JAVNO INFRASTRUKTURO

18. člen

(skupni pogoji)

(1) Obstoječe komunalne, energetske in telekomunikacijske vode, ki se nahajajo v neposredni bližini območja OPPN NA4–Naklo-ob avtocesti – 1. faza je dopustno zaščititi, predstavljati, obnavljati, dograjevati in jim povečevati zmožljivost v skladu s prostorskimi in okoljskimi možnostmi ter ob upoštevanju veljavnih predpisov in pod pogojem, da so posegi v soglasju z njihovimi upravljavci.

(2) Poleg s tem odlokom določenih ureditev komunalne opreme je dovoljena tudi gradnja drugih vodov gospodarske infrastrukture in priključitev nanjo, kolikor jih je treba zgraditi zaradi potreb predmetnega območja ali sistemskih potreb pod pogoji soglasodajalcev.

(3) Pri izgradnji komunalne infrastrukture je potrebno upoštevati predpisane minimalne razdalje približevanja in križanja komunalnih vodov ter njihove varovalne pasove po veljavnih predpisih in zakonodaji in pogojih soglasodajalcev. Gradnja infrastrukturnih objektov in naprav mora potekati medsebojno usklajeno.

(4) Predvideni objekti v območju OPPN NA4–Naklo-ob avtocesti – 1. faza se morajo priključiti na gospodarsko javno infrastrukturo.

(5) V okviru strokovnih podlag za območje OPPN NA4 – Naklo – ob avtocesti – 1. faza v občini Naklo je potrebno izdelati zasnovo projektnih rešitev prometnega, komunalnega in energetskega omrežja v skladu z izdanimi smernicami.

(6) Obravnavano območje bo urejeno z naslednjo prometno, komunalno in energetsko infrastrukturo:

- Cesta z odvodnjavanjem
- Vodovod
- Kanalizacija
- Električna
- Javna razsvetljava
- Telefon
- Plinovod.

19. člen

(cestno in prometno omrežje)

(1) V območju OPPN NA4–Naklo-ob avtocesti – 1. faza se zgradi dostopna pot do posameznih stanovanjskih objektov.

(2) Prometna ureditev znotraj območja OPPN je načrtovana v skladu z izdanimi smernicami Občine Naklo, št.: 3505-0005/2011-36/112 z dne 17. 1. 2013. Promet se bo po območju odvijal dvosmerno. Zasnova temelji na zahtevah Odloka o občinskih cestah (UVG, št.: 19/99, Uradni list RS, št. 55/08, 29/12). Predvidene ceste ustrezajo kriterijem za javno pot v skladu s 7. členom Pravilnika o projektiranju cest (Uradni list RS, št. 91/05) in 91. člena Odloka o občinskem prostorskem načrtu Občine Naklo) Uradni list RS, št. 11/10, 48/10).

(3) Prometna ureditev je razdeljena na tri odseke in sicer cesti »A« in »B« se nahajata v južnem delu območja in se preko obstoječega že zgrajenega kraka priključujeta na Grogovo ulico, ki poteka južno od območja. Cesta »C«, ki poteka severno od zgornjih treh objektov se priključuje preko obstoječega že zgrajenega priključka na Staro cesto.

(4) Cesta »A« je širine 4,00 m, v katero je vključena tudi enostranska asfaltirana mulda, širine 0,50 m. Predvidena je še obojestranska bankina, širine 0,50 m, tako da je skupna širina cestišča 5,00 m. Cesti »B« in »C« sta širine 3,50 m, vključno z enostransko povozno asfaltno muldo širine 0,50 m. Predvidena je še obojestranska gramozna bankina širine 0,25 m. Skupna širina cestišča je 4,00 m.

(5) Vzdržni nagib je v mejah od 1,00%–1,50%. Prečni nagib proti asfaltirani muldi je enostranski 2,50%.

(6) Horizontalni radiji so $R = 5,00$ m, priključni radii za stanovanjske objekte so $R = 2,00$ m.

(7) Do vsakega objekta je zagotovljen tudi dovoz za intervencijska vozila.

(8) Cesta »A« poteka iz južne smeri, kot nadaljevanje obstoječega dovoza in se na območju med šestimi objekti obrne proti vzhodu, kjer se zaključi na meji območja OPPN z možnostjo nadaljevanja proti vzhodu.

(9) Cesta »B« je nadaljevanje ceste »A« od krivine proti severu in napaja dva stanovanjska objekta.

(10) Cesta »C« ni vezana na ostali dve cesti, ampak se samostojno priključuje na obstoječ dovoz na zahodu.

(11) Skladno z določili OPPN bo potrebno na slepih priključkih zagotoviti obračanje vozil. Zasnova cest »A« in »B« omogoča obračanje vozil na križišču, kjer se cesta »A« obrne proti vzhodu, cesta »B« pa se nadaljuje proti severu. Na tem mestu bodo lahko obračala vsa vozila, tako osebna, kot smetarska in intervencijska. Na koncu vsakega od krakov pa bo možno obračanje tudi na dvoriščih posameznih objektov, zato so kraki cest toliko podaljšani, da je mogoče obračanje in čelno vključevanje na glavne občinske ceste.

(12) Asfaltirano vozišče z muldo ima sledeč zgornji ustroj:

- 3 cm = AC 8 surf B 70/100 A3
- 6 cm = AC 22 base B 50/70 A3
- 40 cm tamponski drobljenec TD 32

Me zgornjega ustroja ≥ 100 MPa.

(13) Vozišče je obojestransko omejeno z armirano betonskimi lamelami, ki so prereza 5x25 cm, so izdelane montažno v betonu C25/30 in položene v betonski temelj C8/10.

(14) Meteorne vode z vozišča so vodene preko asfaltirane mulde v požiralnike, ki imajo vtoke preko LTŽ mreže, so brez dna, tako da ima vsak tudi funkcijo ponikovalnice. V kolikor se ob gradnji ugotovi, da so tla slabo prepustna, se ob požiralnikih

zgradi še dodatne ponikovalnice z večjo ponikalno površino. Del vode bo poniknil tudi v gramoznih bankinah.

(15) Požiralniki so iz poliestrskih cevi ϕ 45cm, mreže so teške izvedbe (tip D).

(16) Skupaj je predvidenih devet (9) požiralnikov.

20. člen

(elektroenergetsko omrežje)

(1) Na poti (Grogova ulica), parc. št. 619/1 k.o. Naklo (2096), ob robu cestišča, je predvideno mesto priključevanja javnega voda elektrovida, v dolžini cca 322 m.

(2) Mesto priključitve na javni vod bo na trafo postaji številka TP 0051 Naklo Šola. NN izvod iz TP 0051 Naklo Šola, bo potekal do prostostoječe omarice na zemljišču parc. št. 312/1 k.o. Naklo (2096).

(3) Obravnavano območje trinajstih stanovanjskih hiš bo priključeno na obstoječe NN omrežje. Priključna točka novega kablovoda za priključitev obravnavanih objektov je obstoječa prosto stoječa razdelilna omarica na zemljišču parc. št.: 312/1, k.o. Naklo. Iz te omare bo izveden nov izvod do razdelilnih oziroma merilnih omar lociranih na parcelnih mejah posameznih objektov. Vse razdelilne oziroma merilne omare so locirane tako, da so dostopne iz javnih površin. Vse novo predvideno NN omrežje bo izvedeno v kabelski kanalizaciji.

(4) Na območju gradnje se zgradijo kabelski jaški 1,2 x 1,2 x 1,2 m, BC100 ali BC80.

(5) Na območju gradnje se zgradi kabelska kanalizacija iz 2XPVC110 cevi oziroma 1XPE80 cev do posameznih gradbenih parcel na območju obdelave.

21. člen

(vodovodno omrežje)

(1) Za potrebe predvidenega območja OPPN *NA4-Naklo-ob avtocesti* – 1. faza se izvede vod javnega vodovoda.

(2) Območje obdelave bo napajano iz javnega vodovodnega omrežja. Omrežje se napaja iz vrtine v Dupljah in iz virov v Občini Tržič. Glavni razdelilni vodohram se nahaja nad vasjo Zgornje Duplje (Arhovo gradišče). V primeru večje porabe vode pa se lahko napaja direktno iz vrtine. Predvideno območje bo priključeno na javno omrežje na treh mestih.

(3) Severni trije objekti, ki ležijo ob cesti »C« se bodo napajali preko priključkov, ki se bodo priključevali direktno na že obnovljen vodovod proti Cegelnici.

(4) Ostali objekti pa se bodo priključevali na nov sekundarni vodovod, ki se bo na jugu, na Grogovi ulici priključeval na obnovljen vodovod, ki poteka po tej cesti, na zahodu pa na obstoječ sekundarni vodovod, ki se s hidrantom zaključuje ob objektih Stara cesta 14 in 20. Poleg tega bo krak novo predvidenega sekundarnega vodovoda potekal še do konca ceste »A« na vzhodu, kjer se bo ob morebitni kasnejši širitvi tega dela naselja lahko podaljšal v to območje. Ta del vodovoda se bo zaključil z nadtalnim hidrantom, ki bo služil kot blatni izpust.

(5) Zasnova omrežja in dimenzioniranje

Izračun potrebnih količin vode:

Stanovanjske enote 13

$13 \times 5 = 65$ oseb

Ker gre za strnjeno naselje vzamemo 170 l/osebo/dan

$65 \times 170 = 11.050$ l/dan = 11,05 m³/dan

Poraba:

$$Q_s = \frac{11.050}{24 \times 3.600} = 0,128 \text{ l/sek}$$

$$Q_{\max} = 0,128 \times 1,5 \times 1,2 \times 1,5 = 0,346 \text{ l/sek}$$

$$Q_{\text{pož}} = 10,00 \text{ l/sek}$$

$$Q_{\text{pot}} = Q_{\text{s}} + Q_{\text{pož}} = 0,346 + 10,00 = 10,346 \text{ l/sek}$$

(6) Sekundarni vodovod po območju OPPN bo izveden v ceveh iz nodularne litine ϕ 100 mm. Skupna dolžina vodovodov premera 100 mm znaša 201 m. Hišni priključki bodo izvedeni v ceveh PEHD DN 32/12,5 in bodo na vsej dolžini uvlečeni v zaščitne cevi PEHD DN 63/12,5. Odcepi hišnih priključkov bodo izvedeni z navrnim zasuni in vgradbenimi garniturami. Hišni

priključki bodo izvedeni na zemljišča posameznih objektov. Na najbližjem možnem mestu, ki mora biti stalno dostopno in izven povoznih površin so predvideni tipski »termo« vodomerni jaški.

(7) Odcepi sekundarnega vodovoda z glavnega vodovoda so zgrajeni preko T kosov, ovalnih zasunov, ki so lahko vgrajeni z vgradbenimi garniturami in varovalnimi cestnimi kapami, ali pa v AB revizijskih jaških.

22. člen

(plinovodno omrežje)

(1) Mimo obravnavanega območja poteka obstoječe distribucijsko plinsko omrežje. Po obravnavanih cestah se predvideva gradnja novega plinskega omrežja dimenzije DN63 oziroma DN75. Vsak posamezni priključnik se bo lahko individualno priključil na predvideno distribucijsko plinsko omrežje. Plinovodno omrežje se bo na obstoječe omrežje priključevalo ločeno in sicer za območje ob cestah »A« in »B« ter ločeno za objekte ob cesti »C«.

(2) Območje ob cestah »A« in »B« se bo na obstoječe distribucijsko omrežje priključilo na zemljišču (dostopna cesta) parc. št.: 308/8, k.o. Naklo, območje ob cesti »C« pa na zemljišču (dostopna cesta) parc. št.: 306/2 k.o. Naklo. Omrežje v cesti »A«, na vzhodnem delu, bo ustreznih dimenzij, da se bo lahko nadaljevalo tudi ob morebitni širitvi območja.

23. člen

(fekalna kanalizacija)

(1) FEKALNA KANALIZACIJA

I. Sistem odvodnjavanja

a. Predviden je ločen sistem odvodnjavanja komunalnih, tehnoloških in padavinskih voda kar pomeni sledeče;

– Vse komunalne odpadne vode v kanalizacijo in s tem v centralno čistilno napravo Kranj.

– Padavinske vode z utrjenih površin v kanalizacijo in v ponikanje.

– Padavinske vode s streh v kanalizacijo na zemljišču investitorja in v ponikanje.

b. Eventualne tehnološke odpadne vode je potrebno v objektih voditi ločeno ter pred odtokom v kanalizacijo obdelati do stopnje, ki jo zahtevajo predpisi za priključitev v javno kanalizacijo.

c. Odpadne komunalne vode se v kanalizacijskem omrežju vodi v javno kanalizacijo občine Naklo in s tem v CČN Kranj.

d. Padavinska voda z utrjenih površin se odvaja v ponikanje v območju OPPN. Vse padavinske vode s parkirišč se vodijo skozi lovilce olj.

e. Padavinska voda s streh se z ločeno kanalizacijo odvaja v ponikanje v območju posameznih parcel znotraj OPPN.

II. Zasnova in opis omrežja

a. Kanalizacija komunalnih odpadnih vod

Ocena odtočnih količin

Stanovanjske enote 13 $13 \times 5 = 65$ oseb

Srednji dnevni odtok $65 \times 0,005 \text{ l/s/osebo} = 0,325 \text{ l/s}$

Tuja voda 50% = $0,325 \times 0,5 = 0,163 \text{ l/s}$

$Q_{\max} = 2 \times 0,325 + 0,163 = 0,813 \text{ l/s}$

Kanal $\phi 250,5\%$ 50% polnjenje

b. Vsa kanalizacija v območju OPPN je gravitacijsko speljana do Grogove ulice. Kanalizacija se priključi v obstoječ ločen javni kanal v Grogovi ulici. Priključni kanal poteka v dolžini 182 m izven območja urejanja OPPN v občinski cesti v podvozu pod državno cesto.

c. Vsi kanali so premer 250 mm, priključki posameznih objektov premer 150 mm. Skupna dolžina omrežja v območju je 1245 m, izven območja pa 28 m. Globina kanalov omogoča gravitacijski odvod z višine pritličja vseh objektov. Za morebitne odtoke iz kleti objektov je zagotovljeno dovajanje do globine 1,50 m.

d. Kanali morajo biti zgrajeni iz materialov in na način, ki zagotavlja vodotesnost zgrajenega sistema vključno z jaški. Ustrezne so vse cevi iz umetnih mas (PVC, PE, poliester in

drugo) minimalne togosti SN8 s tovarniško izdelanimi jaški iz umetnih snovi.

III. Kanalizacija padavinskih vod utrjenih površin

a. Odvod padavinskih vod s cest je urejen s ponikanjem. Požiralniki so locirani v muldi, morebitne ponikalnice pa so locirane v gramoznih bankinah.

b. Pri računskem naliivu 240 l/s/ha (postaja Brnik $t = 15$ min povratna doba 10 let) je količina odtoka pri posameznih požiralnikih od 3 l/s do 5 l/s.

c. Kanali so notranji premer 15 cm z minimalnim padcem dna 0.5 %.

d. Predvidene so plitve ponikalnice premer 0,8 m z globino dna 1,5 m pod dotokom kanala. Skupaj je 9 požiralnikov in 9 ponikalnic. Količine padavinskih vod bodo manjše, ravno tako je v navedenem primeru razpršeno ponikanje, zato ni bila opravljena posebna geološka presoja, ki bi posebej določala globino ponikanja padavinskih voda.

IV. Kanalizacija padavinskih vod streh

a. Padavinske vode s streh se odvajajo ločeno v ponikanje na območju zemljišča posameznih objektov. Odtok v posamezno ponikalnico je od 4 do 7 l/s.

b. Kanali so notranjega premera 15 do 20 cm z minimalnim padcem dna 0.5 %. Možno je vgraditi vse vrste cevi iz umetnih mas minimalne togosti SN8.

24. člen

(telekomunikacijsko omrežje)

(1) Obravnavano območje bo priključeno na telekomunikacijsko omrežje. Predvidena je priključitev na telekomunikacijskega operaterja Telekom Slovenije d.d., ki ima ob obravnavanem območju že zgrajeno obstoječe TK omrežje ustreznih kapacitet za pokrivanje novo predvidenih priključnikov.

(2) Novo predvideno omrežje za napajanje območja obravnavanega OPPN je priključno mesto na objektu Stara cesta 24 (parc. št. 308/5, k.o. Naklo). Od predvidenega priključnega mesta bo zgrajena nova kabelska kanalizacija v katero bodo vgrajeni TK kabli. Na parcelni meji, na stalno dostopnem mestu iz javnih mest so predvidene priključne omarice.

(3) Na območju gradnje se zgradi kabelska kanalizacija iz 2XPVC110 cevi oziroma 1XPE80 cev do posameznih gradbenih parcel na območju obdelave.

(4) Na območju gradnje se zgradijo kabelski jaški 1,2 x 1,2 x 1,2 m, BC100 ali BC80.

25. člen

(javna razsvetljava)

(1) Obravnavano območje bo opremljeno z javno razsvetlavo, ki bo priključena na že obstoječo javno razsvetlavo.

(2) Predvidene svetilke morajo biti skladne s predpisanimi svetilkami enotno določenimi za celotno občino Naklo in bodo nameščene na kandelabre višine 5 m. Kandelabri bodo pritrjeni na betonske temelje, ki se jih locira na ustreznih mestih. Za napajanje javne razsvetljave se predvidi kabel NYY-J 4x10+2,5 mm², ki bo položen v kabelski kanalizaciji in bo potekala skupaj v isti trasi z NN kabelsko kanalizacijo. V same svetilke je vgrajena redukcijska naprava, ki omogoča z omejevanjem svetlobnega toka in moči s pomočjo redukcijske naprave v času manjšega prometa oziroma v nočnih urah.

(3) Lokacije kandelabrov so ob vozišču na zunanem delu gramozne bankine v medsebojni razdalji cca 30 m. Za zaščito pred udarom električnega toka se predvidi sistem TN-C – samodejni odklop napajanja.

(4) Svetilke se bodo napajale iz obstoječe javne razsvetljave. Priključitev bo izvedena pri obstoječi svetilki na Grogovi ulici.

(5) Na območju gradnje se zgradi kabelska kanalizacija iz 1XPVC110.

26. člen

(ravnanje z odpadki)

(1) Vsi objekti znotraj območja OPPN *NA4-Naklo-ob avtocesti* – 1. faza, bodo priključeni na ravnanje z odpadki v Občini Naklo, pod pogoji izvajalca javne službe ravnanja z odpadki.

(2) Lastniki objektov, v katerih bodo nastajali odpadki, bodo pred priključitvijo objekta v sistem ravnanja z odpadki pridobili mnenje oziroma soglasje o priključitvi od izvajalca javne službe ravnanja z odpadki.

(3) Pri postavitvi zabojnikov ob objektih ter načinu vključitve in odvoza komunalnih odpadkov iz obravnavanega območja urejanja prostorskega načrta za območje OPPN *NA4-Naklo-ob avtocesti* – 1. faza, je upoštevan Odlok o ravnanju s komunalnimi odpadki v občini Naklo, ter vsa zahtevana zakonodaja iz področja odpadkov.

27. člen

(začasni objekti)

(1) Zaradi lažje gradnje prometne, komunalne in energetske infrastrukture je predvidena izvedba začasne dostopne poti do obravnavanega območja. Predvideva se izgradnja dostopne poti širine 3,00 m.

(2) Pot bo potekala po zemljiščih parc. št.: 620/4, 309/1 in 308/12, vse k.o. Naklo. Zemljišče parc. št.: 620/4 k.o. Naklo je v naravi pot, zemljišča parc. št. 309/1 in 308/12 obe k.o. Naklo pa sta v naravi kmetijsko zemljišče.

(3) Izvedba začasne dostopne poti bo izvedena z odstranitvijo plodne zemljine (humusa) in deponiranje humusa na začasni deponiji, za kasnejšo rekultivacijo.

(4) Na mesto odstranjenega humusa se vgradi gramozno nasutje granulacije zrn (0–63 mm) z utrjevanjem. Po zaključku gradnje se ves pripeljani nasipni gramoz odstrani in odpelje na deponijo gradbenih materialov, predhodno deponirana plodna zemljina pa se iz začasne deponije pripelje nazaj na mesto izkopa oziroma začasne dostopne poti.

28. člen

(faznost gradnje javne infrastrukture)

Predvideno infrastrukturo se zgradi v več fazah na podlagi načrta komunalne infrastrukture.

V. REŠITVE IN UKREPI ZA CELOSTNO OHRANJANJE KULUTNE DEDIŠČINE

29. člen

(varovanje kulturne dediščine)

(1) Območje OPPN *NA4-Naklo-ob avtocesti* – 1. faza se ne nahaja v območju varovanja kulturne dediščine.

(2) Območje OPPN *NA4-Naklo-ob avtocesti* – 1. faza se ne nahaja v območju varovanja vaškega jedra.

(3) V območju urejanja ni objekta ali območij dediščine. Dediščina, ki leži izven območja urejanja, rešitve pa nanjo ne bodo imele negativnega vpliva je registrirano arheološko najdišče Naklo – Gradišče na Štucju nad Pivko (EŠD 5149). Konglomeratni pomol je s treh strani prepadno odsekan, proti vzhodu pa zavarovan z obrambnim nasipom in jarkom. V južnem delu so ohranjeni ostanki kvadratnega stolpa, vrzel v zidu nakazuje vhod (6.–7. stoletje).

(4) Pri načrtovanju OPPN *NA4-Naklo-ob avtocesti* – 1. faza je bilo upoštevano načelo trajnostnega prostorskega razvoja. Prostorska ureditev območja je v celoti upoštevala javno korist varstva kulturne dediščine, rešitve so prilagojene celostnemu ohranjanju kulturne dediščine.

(5) Z ureditvijo območja se ne bo na nikakršen način posegalo v območja in posamezne dele kulturne dediščine kraja. Z nameravani rešitvami se zagotavlja varovanje pred poškodbami ali uničenjem kulturne dediščine, v času gradnje in v času obratovanja objektov.

(6) Pri načrtovanju območja OPPN *NA4-Naklo-ob avtocesti* – 1. faza so bili upoštevani;

– Varstveni režim, ki velja za kulturne spomenike, vključno z njihovimi vplivnimi območji.

– Varstveni režim, ki velja za varstvo kulturne dediščine.

– Varstveni režim, ki velja za registrirano arheološko najdišče.

(7) Višina objektov v načrtovanem območju OPPN *NA4-Naklo-ob avtocesti* – 1. faza ne bo tako visoka, da bi zakrivala pogled na EŠD 5149 Gradišče na Štuclju nad Pivko.

VI. REŠITVE IN UKREPI ZA VARSTVO OKOLJA, NARAVNIH VIROV IN OHRANJANJA NARAVE

30. člen

(varovanje tal)

(1) Posegi v tla se izvedejo tako, da bodo prizadete čim manjše površine tal. Zčasne prometne in gradbene poti ter deponije se uporabijo infrastrukturne površine in površine na katerih so tla manj kvalitetna.

(2) Pri gradnji se uporabljajo transportna sredstva in gradbeni stroji, ki so tehnično brezhibni ter le materiali, za katerega obstajajo dokazila o njihovi neškodljivosti za okolje. S transportnih in gradbenih površin ter deponij gradbenih materialov je potrebno preprečiti emisije prahu z vlaženjem teh površin ob sušnem in vetrovnem vremenu. S teh površin je treba preprečiti odtekanje vod za kmetijsko obdelovane površine oziroma površine gradbenih parcel obstoječih objektov.

(3) Humus in rodovitna prst se ob začetku gradbenih del odstrani in deponira na način, ki ohranja njegovo rodovitnost oziroma tako, da se pride do onesnaženja s škodljivimi snovmi in manj rodovitnim materialom. Pri tem ne sme priti do mešanja mrtvice in živice, ki ne sme biti deponirana v kupih višjih od 1,20 m.

(4) Vse utrjene površine na katerih je možno parkirati vozila, morajo biti opremljene z lovilci olj v nepropustni izvedbi. Padavinske odpadne vode s prometnih površin se vodijo ponikovalnice preko lovilcev olj.

(5) Spremljanje izvajanja ukrepov povezanih z organizacijo gradbišča, zagotovi investitor.

31. člen

(varovanje voda in zaščitni ukrepi)

(1) Odvajanje, čiščenje in skladiščenje odpadnih, komunalnih in padavinskih odpadnih voda za območje OPPN bo usklajeno z Zakonom o vodah in s predpisi s področja varstva okolja;

– Uredbo o emisiji snovi in toplote pri odvajanju odpadnih voda v vode in javno kanalizacijo (Uradni list RS, št. 47/05, 45/07, 79/09),

– Uredbo o emisiji snovi pri odvajanju odpadne vode iz komunalnih čistilnih naprav (Uradni list RS, št. 45/07, 63/09, 105/10),

– Uredbo o emisiji snovi pri odvajanju odpadne vode iz malih komunalnih čistilnih naprav (Uradni list RS, št. 98/07, 30/10),

– Pravilnik o nalogah, ki se izvajajo v okviru obvezne občinske gospodarske javne službe odvajanja in čiščenja komunalne in padavinske odpadne vode (Uradni list RS, št. 109/07, 33/08),

– Uredbo o emisiji snovi pri odvajanju padavinske vode z javnih cest (Uradni list RS, št. 47/05).

(2) Ustrezno je potrebno urediti odvodnjavanje padavinskih voda. Padavinske in drenažne vode naj se odvajajo oziroma ponikajo tako, da ne bo prišlo do erodiranja, zamakanja ali poplavljanja okoliških površin. Geološke razmere podlage bodo dopuščale da se padavinske vode prioriteto ponikajo, pri tem bodo ponikovalnice locirane izven vpliva povoznih in manipulativnih površin. V skladu z 92. členom Zakona o vodah (Uradni list RS, št. 67/02, 102/04 – ZGO-1-UPB1, 2/04 – ZZdlr-A, 41/04 – ZVO1, 57/08, 57/12) je možno v čim večji možni meri zmanjšati hipni odtok padavinskih voda z urbaniziranih površin.

(3) Projektna rešitev odvajanja in čiščenja padavinskih voda z javnih cest in površin bo usklajena z Uredbo o emisiji snovi pri odvajanju padavinske vode z javnih cest (Uradni list RS, št. 47/05).

(4) V planu je določeno mesto trajnega deponiranja in odlaganja okolju neškodljivih snovi (izkopani material) – individualno deponiranje na zemljiščih investitorjev. V bližini območja OPPN *NA4-Naklo-ob avtocesti* – 1. faza se ne nahajajo priobalna in vodna zemljišča, brežine in pretočni profili.

(5) Zagotovljeno je preventivno preprečevanje obremenitve obrežnih ekosistemov, onesnaženja vod in okolja.

32. člen

(ohranjanje narave)

Območje OPPN *NA4-Naklo-ob avtocesti* – 1. faza se ne nahaja v območju naravnih vrednot, zavarovanih območjih ali pomembnih območjih biotske raznovrstnosti.

33. člen

(osončenje)

Oblikovanje objektov se mora zagotoviti na način in razpored prostorov, ki omogočajo 45° kot osončenja namenjenega za bivanje in v delu, ki je namenjen delu občutljivih prostorov.

34. člen

(varstvo zraka)

(1) Pri načrtovanju je potrebno upoštevati določila veljavne zakonodaje in predpisov s področja varstva zraka. Izpusti v zrak ne smejo presežati z zakonom določenih mejnih vrednosti.

(2) Ukrepi za varstvo zraka v času gradnje predvidevajo predvsem preprečevanje prašenja z območja gradbišča in dovoznih cest.

35. člen

(varstvo pred svetlobnim onesnaževanjem)

(1) Za osvetljevanje javnih in zasebnih zunanjih površin naj se uporabijo žarnice, ki ne oddajajo UV spektra; to je natrijeve plinske žarnice (nizkotlačne ali visokotlačne). Svetilke naj bodo neprodušne zaprte in usmerjene v tla, brez sevanja svetlobe nad vodoravnico.

(2) Osvetljevanje območja, tako dovoznih cest, poti, parkirišč in osvetljevanje objektov naj bo zmanjšano na najnižjo raven. Območja za katera osvetljevanje ni nujno potrebno, naj se ne osvetljujejo. Preprečevanje svetlobnega onesnaženja se bo izvajalo z zasenčenjem ali delnim zasenčenjem svetilk proti sosednjim nepremičninam, ki niso v lasti investitorja.

36. člen

(varstvo pred hrupom)

(1) Na podlagi Uredbe o mejnih vrednostih kazalcev hrupa v okolju sodi območje OPPN *NA4-Naklo-ob avtocesti* – 1. faza v območje III. Območja varstva pred hrupom. Za to območje veljajo dnevne ravni hrupa 60dBA in mejne nočne ravni 50 dBA.

(2) Ukrepi za varovanje objektov in območij pred prekomernim hrupom morajo biti izvedeni v skladu z veljavno zakonodajo in predpisi. Predvideni objekti oziroma njihovo obratovanje in uporaba po končani gradnji ne smejo presežati predpisane mejne ravni hrupa.

(3) V času gradnje je zaradi obratovanja gradbenih strojev in dovoza tovornih vozil pričakovati občasne povečane emisije hrupa. Za zmanjševanje hrupa v času gradnje je predvideno, da bodo vsa gradbena dela potekala v dnevnem času, med delovnim tednom.

(4) Območje OPPN se ne nahaja v varovalnem pasu državnih cest, vendar je zaradi bližine avtoceste območje malenkostno obremenjeno s hrupom zaradi prometa na avtocesti.

(5) Vse morebitne posege v varovalni pas avtoceste, ki meri 40 m od roba cestnega sveta na vsako stran, je možno izvajati le po predhodnem soglasju DARS d.d. oziroma upravljavca ceste. Posegi v varovalni pas avtoceste ne bodo v nasprotju z njenimi koristmi, ne smejo prizadeti interesov varovanja ceste in prometa na njej, njene širitve zaradi prihodnjega razvoja prometa in varovanja njenega videza.

(6) Upoštevana so določila predpisov s področja varstva pred hrupom, ki določajo mejne vrednosti obremenitev s hrupom glede na rabo prostora in obremenitve s hrupom na predvidenih za hrup občutljivih objektih načrtovanih s tem OPPN.

(7) Za območje OPPN *NA4-Naklo-ob avtocesti* – 1. faza je bila že v fazi dopoljnega osnutka OPPN izdelana Strokovna podlaga ocene obremenitve okolja s hrupom, katero je izdelalo pooblaščenno podjetje MARBO d.o.o., Alpska cesta 43, 4248 Lesce, številka 71/1-2013. Pri pripravi Strokovne podlage ocene obremenitve okolja s hrupom so sodelovali sodelavci podjetja Marbo d.o.o. in odgovorna in pooblaščenca načrtovalka Alenka Markun, univ. dipl. kem.

(8) Načrtovano območje OPPN *NA4-Naklo-ob avtocesti* – 1. faza je na podlagi Strokovne podlage ocene obremenitve okolja s hrupom z vidika varstva načrtovanih objektov z vidika varstva načrtovanih objektov z varovanimi prostori pred hrupom prometa po bližnjem odseku avtoceste A2 0006: Podtabor – Kranj zahod izvedljiv in sprejemljiv brez dodatnih omiljitvenih ukrepov, saj cestni promet po navedenem odseku AC ne bo povzročal čezmernih ravni hrupa v okolju v letu 2015 in tudi ne v letu 2035, niti v pritličju in niti v mansardi načrtovanih stanovanjskih objektov.

(9) Naravna orientacija območja zemljišč zagotavlja lociranje zemljišč stran od hrupa.

(10) Potrebni protihrupni ukrepi za zaščito območja bodo izvedeni najkasneje ob izgradnji načrtovanih ureditev.

(11) Ocena obremenjenosti s hrupom s predlogom protihrupnih ukrepov je priložena dopoljnemu osnutku OPPN *NA4-Naklo-ob avtocesti* – 1. faza in k gradivu za izdajo mnenja k predlogu OPPN.

(12) DARS d.d. oziroma upravljavec avtoceste ne bo zagotavljal dodatnih ukrepov varstva pred hrupom (zaradi prometa na avtocesti) za objekte in njihove funkcionalne površine, kot tudi ne zaščite pred morebitnimi drugimi vplivi, ki so ali bodo posledica obratovanja avtoceste, glede na načrtovane ukrepe zaščite v sklopu njene izgradnje. Izvedba vseh ukrepov za zaščito območja je obveznost lokalne skupnosti oziroma investitorjev novih posegov.

VII. REŠITVE IN UKREPI ZA OBRAMBO TER VARSTVO PRED NARAVNIMI IN DRUGIMI NESREČAMI, VKLJUČNO Z VARSTVOM PRED POŽAROM

37. člen

(rešitve in ukrepi za obrambo in varstvo pred naravnimi in drugimi nesrečami vključno z varstvom pred požarom)

(1) Pri načrtovanju območja OPPN *NA4-Naklo-ob avtocesti* – 1. faza so bile upoštewane vse naravne omejitve. V območju ni omejitve kot so poplavnost, visoka podtalnica, erozivnost ter plazovitost terena, saj je območje suho, travno, nepozidano in ravno območje.

(2) Objekti na območju OPPN *NA4-Naklo-ob avtocesti* – 1. faza morajo biti dimenzionirani in projektirani ustrezno glede na stopnjo potresne ogroženosti. Po karti potresne nevarnosti (atlas ARSO) se Občina Naklo nahaja v območju s projektnim pospeškom tal (g) 0,225. Pri načrtovanju konstrukcije objekta je potrebno upoštevati merila in pogoje gradnje, ki so v skladu s predpisi s področja mehanske odpornosti in stabilnosti objektov.

(3) Na obravnavanem območju ne obstaja možnost razlivanja nevarnih snovi.

(4) Požarno varstvo na območju OPN Naklo mora biti urejeno skladno s veljavnimi požarno varstvenimi predpisi. Pri projektiranju objektov je potrebno predvideti vse pasivne in aktivne ukrepe varstva pred požarom v skladu z veljavno zakonodajo in predpisi s področja varstva pred požarom. Izpolnjevanje bistvenih zahtev varnosti pred požarom za požarno manj zahtevne objekte se dokazuje v elaboratu – zasnova požarne varnosti

za požarno zahtevne objekte pa v elaboratu – študija požarne varnosti. Požarno manj zahtevni in zahtevni objekti so določeni v predpisu o zasnovi in študiji požarne varnosti.

(5) Zagotovljeni so minimalni oziroma zadostni odmiki stanovanjskih objektov in drugih objektov od parcelnih mej zemljišč, saj le-ti znašajo minimalno 4,00 m (zid objekta), odmiki drugih objektov pa bodo vsaj 1,5 m. Drugi objekti bodo brez okenskih odprtin proti sosednjim zemljiščem ter se tako zagotavlja protipožarna ločitev z namenom preprečitve širjenja požara na sosednje objekte.

(6) V območju načrtovanja OPPN *NA4-Naklo-ob avtocesti* – 1. faza ni možnosti dopustnih požarnih tveganj, ki so povezana s povečano možnostjo nastanka požara zaradi uporabe požarno nevarnih snovi in tehnoloških postopkov v objektih predvidenih na območju ter možnosti širjenja požara na morebitna poselitvena območja ter požarna tveganja zaradi ogroženosti naravnega okolja.

(7) Za zaščito v primeru nevarnosti elementarnih in drugih nesreč so zagotovljene ustrezne evakuacijske poti in površine za ljudi, živali in materialne dobrine, intervencijske poti in površine.

(8) Za zagotavljanje zadostnih virov vode za gašenje se bo zagotavljalo zadostne količine vode za gašenje. V neposredni bližini novonastajajočega naselja je obstoječi hidrant (obstoječi hidrant se že nahaja na začetku ceste »C«), na novo pa se zgradi še dva hidranta; hidrant ob sredini ceste »A«, hidrant ob koncu ceste »A«. Tako se za zagotavljanje zadostnih virov vode za gašenje v neposredni bližini načrtovanega naselja zagotavljajo količine požarne vode treh hidrantov.

VIII. ETAPNOST IZVEDBE PROSTORSKE UREDITVE

38. člen

(etapnost izvedbe)

(1) Vsak objekt izmed predvidenih stanovanjskih objektov predstavlja ločeno etapo izvedbe OPPN *NA4-Naklo-ob avtocesti* – 1. faza. Posamezna etapa se mora izvesti v skladu določbami 25. člena odloka z vsemi elementi zunanje ureditve in izgradnje pripadajoče gospodarske infrastrukture do predvidenega stanovanjskega objekta.

(2) Izgradnja novih dostopnih poti, vključno z izgradnjo celotne gospodarske infrastrukture predstavlja ločeno etapo oziroma več etap, ki se jih razdeli v zaključeno celoto.

IX. VELIKOST DOPUSTNIH ODSTOPANJ OD FUNKCIONALNIH, OBLIKOVALSKIH IN TEHNIČNIH REŠITEV

39. člen

(dopustna odstopanja)

(1) Dovoljena so odstopanja od tlorisnih in višinskih gabaritov objektov za maksimalno $\pm 10\%$.

(2) Pri izvedbi so ob soglasju pristojnega soglasodajalca dopustna odstopanja od arhitekturnih in tehničnih rešitev, če se pri nadaljnjem natančnejšem proučevanju prometnih, geoloških, hidroloških, geomehanskih in drugih razmer poiščejo rešitve, ki so primernejše z arhitekturnega, oblikovalskega, prometno – tehničnega in okoljevarstvenega vidika.

X. KONČNE DOLOČBE

40. člen

(veljavnost občinskih prostorskih aktov)

Z dnem uveljavitve tega odloka se za območje OPPN *NA4-Naklo-ob avtocesti* – 1. faza šteje, da je spremenjen in dopolnjen Odlok o OPN občine Naklo (Uradni list RS, št. 11/10, 48/10).

41. člen

(nadzor)

Nadzor nad izvajanjem tega OPPN opravljajo pristojne inšpekcijske službe.

42. člen

(vpogled)

OPPNA4-Naklo-ob avtocesti – 1. faza je na vpogled na sedežu Občine Naklo, Stara cesta 61, 4202 Naklo.

43. člen

(veljavnost odloka)

OPPNA4-Naklo-ob avtocesti – 1. faza prične veljati petnajsti dan po objavi v Uradnem listu Republike Slovenije.

Št. 3505-0005/2011-92

Naklo, dne 21. maja 2014

Župan

Občine Naklo

Marko Mravlja l.r.

2418. Odlok o programu opremljanja stavbnih zemljišč za območje urejanja NA4 – Naklo – ob avtocesti – 1. faza

Na podlagi 74. in 79. člena Zakona o prostorskem načrtovanju (Uradni list RS, št. 33/07, 70/08 – ZVO-1B in 108/09 – ZPNačrt-1A), 4., 8. in 17. člena Uredbe o vsebini programa opremljanja stavbnih zemljišč (Uradni list RS, št. 80/07), 7. člena Pravilnika o merilih za odmero komunalnega prispevka (Uradni list RS, št. 95/07) ter 12. in 78. člena Statuta Občine Naklo (Uradni list RS, št. 88/07) je Občinski svet Občine Naklo na 23. redni seji dne 21. 5. 2014 sprejel

ODLOK

o programu opremljanja stavbnih zemljišč za območje urejanja NA4 – Naklo – ob avtocesti – 1. faza

I. UVODNE DOLOČBE

1. člen

S tem odlokom se sprejme Program opremljanja stavbnih zemljišč za območje urejanja NA4 – Naklo – ob avtocesti – 1. faza (v nadaljevanju: program opremljanja), ki ga je izdelalo podjetje Alfa Ars d.o.o., PE Kranj, Stritarjeva ulica 8, 4000 Kranj, v juliju 2013.

2. člen

Program opremljanja se sprejme z odlokom in je podlaga za odmero komunalnega prispevka.

3. člen

Programa opremljanja vsebuje:

- določitev obračunskih območij;
- izračun skupnih in obračunskih stroškov opremljanja po posameznih vrstah komunalne opreme in po obračunskih območjih;
- preračun obračunskih stroškov na m² parcele oziroma na m² neto tlorisna površina objekta po posameznih vrstah komunalne opreme in po obračunskih območjih;
- podrobnejša merila za odmero komunalnega prispevka;
- roki za gradnjo in rekonstrukcijo komunalne opreme;
- grafični prikaz obravnavane komunalne opreme;
- grafični izris obračunskih območij posameznih vrst komunalne opreme.

4. člen

(1) Komunalna oprema so:

– objekti in omrežja infrastrukture za izvajanje obveznih lokalnih gospodarskih javnih služb varstva okolja po predpisih, ki urejajo varstvo okolja;

– objekti in omrežja infrastrukture za izvajanje izbirnih lokalnih gospodarskih javnih služb po predpisih, ki urejajo energetiko, na območjih, kjer je priključitev obvezna;

– objekti grajenega javnega dobra in sicer: občinske ceste, javna parkirišča in druge javne površine.

(2) Komunalni prispevek je plačilo dela stroškov gradnje komunalne opreme, ki ga zavezanca ali zavezanec (v nadaljnjem besedilu: zavezanec) plača Občini Naklo.

(3) Obračunsko območje posamezne vrste komunalne opreme je območje, na katerem se zagotavlja priključevanje na to vrsto komunalne opreme, oziroma območje njene uporabe.

(4) Skupni stroški obsegajo vse stroške, ki so povezani s projektiranjem in gradnjo posamezne vrste komunalne opreme na obračunskem območju.

(5) Obračunski stroški so tisti del skupnih stroškov, ki se financirajo iz sredstev, zbranih s plačili komunalnih prispevkov in bodo bremenili določljive zavezance.

(6) Za parcelo se šteje zemljiška parcela ali njen del, na kateri je možno graditi objekt ali je objekt že zgrajen.

(7) Neto tlorisna površina je seštevek vseh tlorisnih površin objekta in se izračuna po standardu SIST ISO 9836.

(8) Objekt je stavba ali gradbeno inženirski objekt v skladu s predpisi, ki urejajo graditev objektov.

(9) Zavezanec za plačilo komunalnega prispevka je investitor oziroma lastnik objekta, ki se na novo priključuje na komunalno opremo ali povečuje neto tlorisno površino objekta ali spreminja njeno namembnost.

II. OBRAVNAVANA KOMUNALNA OPREMA

5. člen

(1) Program opremljanja obravnava naslednjo komunalno opremo:

- vodovodno omrežje,
- kanalizacijsko omrežje,
- ceste in javno razsvetljavo,
- površine za ravnanje z odpadki.

(2) Prikaz obstoječe in načrtovane komunalne opreme je razviden iz programa opremljanja.

6. člen

Roki za gradnjo komunalne opreme so razvidni iz programa opremljanja, podrobneje pa se bodo določili s pogodbo o opremljanju.

III. OBRAČUNSKA OBMOČJA

7. člen

(1) Obračunska območja za načrtovano (novo) komunalno opremo so naslednja:

- vodovod: eno obračunsko območje,
- kanalizacija: eno obračunsko območje,
- ceste: eno obračunsko območje.

(2) Obračunsko območje za gradnjo načrtovanega (novega) vodovodnega omrežja in cest je enako vsoti parcel od 1 do 10 znotraj območja urejanja NA4 – Naklo – ob avtocesti – I. faza.

(3) Obračunsko območje za gradnjo načrtovanega (novega) kanalizacijskega omrežja je enako vsem 13 parcelam znotraj območja urejanja NA4 – Naklo – ob avtocesti – I. faza.

(4) Obračunska območja za novo komunalno opremo so razvidna v grafičnem prikazu v programu opremljanja.

8. člen

Obračunska območja za obstoječe vodovodno, kanalizacijsko in cestno omrežje ter površinami za ravnanje z odpadki

so določena na podlagi Odloka o programu opremljanja in merilih za odmero komunalnega prispevka na območju Občine Naklo (Uradni list RS, št. 79/11).

IV. SKUPNI IN OBRAČUNSKI STROŠKI OPREMLJANJA

9. člen

Skupni stroški gradnje nove komunalne opreme po posameznih vrstah komunalne opreme so:

Komunalna oprema	Skupni stroški gradnje nove komunalne opreme (EUR)
Vodovod	37.401,08
Kanalizacija	61.256,44
Ceste	75.992,23
Površine za ravnanje z odpadki	0,00
Skupaj	174.649,75

10. člen

Obračunski stroški za novo komunalno opremo so:

Komunalna oprema	Obračunski stroški (EUR)
Vodovod	37.401,08
Kanalizacija	61.256,44
Ceste	75.992,23
Površine za ravnanje z odpadki	0,00
Skupaj	174.649,75

11. člen

Obračunski stroški za obstoječo komunalno opremo po posameznih vrstah komunalne opreme so:

Komunalna oprema	Obračunski stroški za obstoječo komunalno opremo (EUR)
Vodovod	4.281,89
Kanalizacija	14.522,48
Ceste	11.456,07
Površine za ravnanje z odpadki	562,14
Skupaj	30.822,54

12. člen

(1) Obračunski stroški komunalne opreme so enaki vsoti obračunskih stroškov za novo komunalno opremo iz 10. člena in obračunskih stroškov za obstoječo komunalno opremo iz 11. člena.

(2) Obračunski stroški komunalne opreme po posameznih vrstah komunalne opreme so:

Komunalna oprema	Obračunski stroški za komunalno opremo (EUR)
Vodovod	41.682,97
Kanalizacija	75.778,88
Ceste	87.448,30
Površine za ravnanje z odpadki	562,14
Skupaj	205.472,29

V. PRERAČUN OBRAČUNSKIH STROŠKOV OPREMLJANJA NA ENOTO MERE

13. člen

(1) Pri preračunu obračunskih stroškov načrtovane in obstoječe komunalne opreme za 13 objektov v območju urejanja NA4 – Naklo – ob avtocesti – I. faza na enoto mere, so za kanalizacijo upoštevane površine parcel in neto tlorisne površine iz četrtega odstavka 18. člena odloka, za vodovod, ceste in površine za ravnanje z odpadki pa površine parcel in neto tlorisne iz petega odstavka 18. člena.

(2) Obračunski stroški za novo komunalno opremo iz 10. člena, preračunani na enoto mere, po posameznih vrstah komunalne opreme so:

Komunalna oprema	Cpi (EUR/m ²)	Cti (EUR/m ²)
Vodovod	6,98	14,01
Kanalizacija	8,69	17,59
Ceste	14,18	28,47
Površine za ravnanje z odpadki	0,00	0,00
Skupaj	29,85	60,07

Cpi – obračunski stroški, preračunani na m² parcele (EUR/m²)

Cti – obračunski stroški, preračunani na m² neto tlorisne površine objekta (EUR/m²)

14. člen

Obračunski stroški za obstoječo komunalno opremo iz 11. člena, preračunani na enoto mere, po posameznih vrstah komunalne opreme so:

Komunalna oprema	Cpi (EUR/m ²)	Cti (EUR/m ²)
Vodovod	0,80	1,60
Kanalizacija	2,06	4,17
Ceste	2,14	4,29
Površine za ravnanje z odpadki	0,10	0,21
Skupaj	5,10	10,27

Cpi – obračunski stroški, preračunani na m² parcele (EUR/m²)

Cti – obračunski stroški, preračunani na m² neto tlorisne površine objekta (EUR/m²)

15. člen

Obračunski stroški komunalne opreme iz 12. člena, preračunani na enoto mere, po posameznih vrstah komunalne opreme so:

Komunalna oprema	Cpi (EUR/m ²)	Cti (EUR/m ²)
Vodovod	7,78	15,62
Kanalizacija	10,75	21,76
Ceste	16,31	32,76
Površine za ravnanje z odpadki	0,10	0,21
Skupaj	34,94	70,35

Cpi – obračunski stroški, preračunani na m² parcele (EUR/m²)

Cti – obračunski stroški, preračunani na m² neto tlorisne površine objekta (EUR/m²)

16. člen

Za izračun komunalnega prispevka za objekte od 1 do 10 se upoštevajo obračunski stroški komunalne opreme iz 13. in 14. člena preračunani na enoto mere, po posameznih vrstah komunalne opreme, ki so:

Komunalna oprema	nova komunalna oprema		obstoječa komunalna oprema		skupaj	
	Cpi	Cti	Cpi	Cti	Cpi	Cti
Vodovod	6,98	14,01	0,80	1,60	7,78	15,61
Kanalizacija	8,69	17,59	2,06	4,17	10,75	21,76
Ceste	14,18	28,47	2,14	4,29	16,32	32,76
Površine za ravnanje z odpadki	0,00	0,00	0,10	0,21	0,10	0,21
SKUPAJ	29,85	60,07	5,10	10,27	34,95	70,35

Cpi – obračunski stroški, preračunani na m² parcele (EUR/m²)

Cti – obračunski stroški, preračunani na m² neto tlorisne površine objekta (EUR/m²)

17. člen

(1) Ker se vsi načrtovani objekti ne bodo zgradili istočasno oziroma se bodo objekti 11, 12 in 13 zgradili kasneje in s tem tudi del načrtovane nove kanalizacije za te objekte, se bo tudi načrtovana nova kanalizacija za območje urejanja NA4 – Naklo – ob avtocesti – I. faza zgradila v dveh fazah.

Od načrtovanih trinajstih objektov se bodo objekti 11, 12 in 13 ter načrtovana (nova) kanalizacija za te objekte zgradila v II. fazi, zato se bo sorazmerni del stroškov za izgradnjo načrtovane (nove) kanalizacije investitorjem teh objektov odmeril z odmero odločbo pri odmeri komunalnega prispevka pred izdajo gradbenega dovoljenja za te objekte.

(2) Za izračun komunalnega prispevka za kanalizacijo za objekte 11, 12 in 13 se upoštevajo naslednji obračunski stroški:

Komunalna oprema	nova komunalna oprema		obstoječa komunalna oprema		skupaj	
	Cpi	Cti	Cpi	Cti	Cpi	Cti
Kanalizacija	8,69	17,59	2,06	4,17	10,75	21,76

Cpi – obračunski stroški, preračunani na m² parcele (EUR/m²)

Cti – obračunski stroški, preračunani na m² neto tlorisne površine objekta (EUR/m²)

VII. PODROBNEJŠA MERILA ZA ODMERO KOMUNALNEGA PRISPEVKA

18. člen

(1) Razmerje med upoštevanjem merila parcele (Dp) in merila neto tlorisne površine (Dt) je 0,5:0,5.

(2) Faktor dejavnosti za stanovanjske objekte z garažo v OPPN za območje urejanja NA4-Naklo-ob avtocesti – I. faza je 1.

(3) Površine parcel in neto tlorisne površine posameznih objektov so:

Oznaka objekta v OPPN NA4-Naklo-ob avtocesti – 1. faza	Površina parcele (m ²)	Neto tlorisna površina objekta (m ²)
1	525,00	250,99
2	512,00	250,99
3	522,00	270,91
4	533,00	270,91
5	533,00	270,91
6	570,00	270,91
7	530,00	270,91
8	530,00	270,91
9	502,00	270,91
10	602,00	270,91
11	603,00	270,91
12	565,00	270,91
13	522,00	270,91
SKUPAJ	7.049,00	3.481,99

(4) Vsote površin parcel in neto tlorisnih površin za 13 objektov so:

Podatki za 13 objektov	Vsota parcel (m ²)	Vsota NTP (m ²)
površina	7.049,00	3.481,99

(5) Vsote površin parcel in neto tlorisnih površin za objekte od 1 do 10 so:

Podatki za 10 objektov	Vsota parcel (m ²)	Vsota NTP (m ²)
površina	5.359,00	2.669,26

VIII. ODMERA KOMUNALNEGA PRISPEVKA

19. člen

(1) Zavezanec za plačilo komunalnega prispevka je investitor oziroma lastnik objekta, ki se na novo priključuje na komunalno opremo, ali povečuje neto tlorisno površino objekta ali spreminja njegovo namembnost.

(2) Komunalni prispevek se načrtovanim objektom v območju urejanja NA4 – Naklo – ob avtocesti – I. faza odmeri na zahtevo zavezanca ali upravne enote pred izdajo gradbenega dovoljenja.

20. člen

(1) Komunalni prispevek za vsako posamezno komunalno opremo na posameznem obračunskem območju se izračuna tako, da se seštejeta delež komunalnega prispevka za posamezno vrsto komunalne opreme, ki odpade na parcelo, in delež, ki odpade na neto tlorisno površino objekta, kot je to prikazano v naslednji enačbi:

$$KPi = (A_{(parcela)} * Cpi * Dpi) + (K_{(dejavnost)} * A_{(tlorisna)} * Cti * Dti)$$

Zgornje oznake pomenijo:

KPi.....	komunalni prispevek za določeno vrsto komunalne opreme,
A _(parcela)	površina parcele objekta,
Cpi.....	stroški opremljanja kvadratnega metra parcele iz 16. in 17. člena za določeno komunalno opremo na obračunskem območju,
Dpi.....	delež parcele iz (1) odstavka 18. člena pri izračunu komunalnega prispevka,
K _(dejavnosti)	faktor dejavnosti iz (2) odstavka 18. člena,
Cti.....	stroški opremljanja kvadratnega metra neto tlorisne površine objekta iz 16. in 17. z določeno komunalno opremo na obračunskem območju,
A _(tlorisna)	neto tlorisna površina objekta,
Dti.....	delež neto tlorisne površine objekta iz (1) odstavka 18. člena pri izračunu komunalnega prispevka,
i	posamezna vrsta komunalne opreme;
j	posamezno obračunsko območje.

(2) Komunalni prispevek je enak vsoti komunalnega prispevka za novo komunalno opremo in komunalnega prispevka za obstoječo komunalno opremo.

(3) Pri izračunu komunalnega prispevka za objekte od 1 do 10 je za novo komunalno opremo treba upoštevati obračunske stroške za posamezno vrsto komunalno opremo na enoto mere iz prvega odstavka 16. člena (nova komunalna oprema) ter površine parcel in neto tlorisne površine za objekte od 1 do 10 iz tretjega odstavka 18. člena. Pri izračunu komunalnega prispevka za obstoječo komunalno opremo je treba upoštevati obračunske stroške za posamezno vrsto obstoječe komunalne opreme na enoto mere iz prvega odstavka 16. člena (obstoječa komunalna oprema), površine parcel iz tretjega odstavka 18. člena in dejanske neto tlorisne površine objektov. Če bodo dejanske neto tlorisne površine objektov večje od neto tlorisnih površin, navedenih v tretjem odstavku 18. člena, se komunalni prispevek za obstoječo komunalno opremo za dodatne neto tlorisne površine izračuna skladno z določili v programu opremljanja.

(4) Pri izračunu komunalnega prispevka za objekte 11, 12 in 13, ki se priključujejo samo na kanalizacijo, je za novo komunalno opremo treba upoštevati obračunske stroške za načrtovano – novo kanalizacijo na enoto mere iz drugega odstavka 17. člena ter površine parcel in neto tlorisne površine iz tretjega odstavka 18. člena. Pri izračunu komunalnega prispevka za obstoječo komunalno opremo je treba upoštevati obračunske stroške za obstoječo kanalizacijo na enoto mere iz drugega odstavka 17. člena, površine parcel iz tretjega odstavka 18. člena in dejanske neto tlorisne površine objektov. Če bodo dejanske neto tlorisne površine objektov večje od neto tlorisnih površin, navedenih v tretjem odstavku 18. člena, se komunalni prispevek za obstoječo komunalno opremo za dodatne neto tlorisne površine izračuna skladno z določili v programu opremljanja.

(5) Za izračun komunalnega prispevka za že zgrajeno komunalno infrastrukturo, na katero se bodo priključili objekti 11, 12 in 13 in se nahaja izven območje urejanja NA4 – Naklo – ob avtocesti – I. faza, je treba za izračun komunalne infrastrukture na katero se bodo priključili objekti 11, 12 in 13 upoštevati obračunske stroške, ki so opredeljeni v Odloku o programu opremljanja in merilih za odmero komunalnega prispevka za območje Občine Naklo (Uradni list RS, št. 79/11).

21. člen

Zavezancem objektov 11, 12 in 13, ki bodo objekte in načrtovano (novo) kanalizacijo za te objekte zgradili v II. fazi, se sorazmerni del stroškov za izgradnjo načrtovane (nove) kanalizacije za te objekte odmeri z odmero odločbo pri odmeri komunalnega prispevka pred izdajo gradbenega dovoljenja za te objekte. Drugih olajšav za zavezance ni.

22. člen

(1) Gradnjo komunalne opreme iz tega programa opremljanja lahko Občina Naklo s pogodbo o opremljanju odda zavezancem za plačilo komunalnega prispevka.

(2) S pogodbo o opremljanju se lahko zavezanci za plačilo komunalnega prispevka in Občina Naklo dogovorijo, da bodo zavezanci za plačilo komunalnega prispevka sami zgradili del ali celotno komunalno opremo za opremljanje parcel, na katerih nameravajo graditi objekte. V tem primeru se v pogodbi o opremljanju natančno opredelijo pogodbene obveznosti obeh strank.

23. člen

(1) Za indeksiranje stroškov iz 16. in 17. člena se pri odmeri komunalnega prispevka uporabi povprečni letni indeks cen za posamezno leto, ki ga objavlja Združenje za gradbeništvo v okviru Gospodarske zbornice Slovenije, pod »Gradbena dela – ostala nizka gradnja«.

(2) Kot izhodiščni datum za indeksiranje se uporablja datum uveljavitve programa opremljanja.

IX. PREHODNE IN KONČNE DOLOČBE

24. člen

Stroški v odloku so navedeni v EUR brez DDV.

25. člen

Program opremljanja je na vpogled na Občina Naklo.

26. člen

Ta odlok se objavi v Uradnem listu Republike Slovenije in začne veljati petnajsti dan po objavi.

Št. 3505-0005/2011-93

Naklo, dne 21. maja 2014

Župan
Občine Naklo
Marko Mravljia l.r.

2419. Odlok o spremembah in dopolnitvah Odloka o občinskem podrobnem prostorskem načrtu »Pod Polico«

Na podlagi 57. in 61.a člena Zakona o prostorskem načrtovanju (Uradni list RS, št. 33/07), Sklepa o začetku priprave sprememb in dopolnitev Občinskega podrobnega prostorskega načrta Pod Polico (Uradni list RS, št. 4/14) in 12. ter 78. člena Statuta Občine Naklo (Uradni list RS, št. 88/07) je svet Občine Naklo na 23. seji dne 21. 5. 2014 sprejel

ODLOK

o spremembah in dopolnitvah Odloka o občinskem podrobnem prostorskem načrtu »Pod Polico«

1. člen

(predmet odloka)

S tem odlokom se sprejmejo spremembe in dopolnitve Občinskega podrobnega prostorskega načrta Pod Polico (Uradni list RS, št. 107/10, 73/12, 98/12, 102/12). Spremembe in dopolnitve Odloka o občinskem podrobnem prostorskem načrtu Pod Polico se nanašajo na besedilo in grafični prikaz (zazidalna situacija z infrastrukturo) na zemljiščih 147/2 in 146/6, k.o. Pivka.

2. člen

(vsebina odloka)

V Odloku o občinskem podrobnem prostorskem načrtu Pod Polico se:

– v 5. členu doda tretja točka, ki se glasi:

»Na skrajnem zahodnem delu območja se na parcelah števil. 147/1 in 146/6, k.o. Pivka dovoli gradnja poslovno skladiščnih prostorov.«

– v 6. členu v poglavju Brežina doda tretja točka, ki se glasi:

»Skrajni zahodni plato na parcelah 147/2 in 146/6, k.o. Pivka se oblikuje tako, da obsega:

objekt A: Poslovni objekt,
objekt B: Skladiščni objekt.«

– v 7. členu doda poglavje, ki se glasi:

»Merila za skrajni zahodni plato na parcelah 147/2 in 146/6, k.o. Pivka:

objekt A: Poslovni objekt,
tloris: max. 7,00 m × 15,00 m, kontejnerske enote ali enoten objekt,

višina: max. 3,00 m,

etažnost: P

streha: ravna streha ali objekt z dvokapno streho naklona 0–20°.

objekt B: Skladiščni objekt

tloris: max. 15,00 m × 30,00 m, šotor ali enoten objekt,

višina: max. 6,00 m,

etažnost: P

streha: šotor, polkrožne oblike ali objekt z dvokapno streho naklona 0–20°.

ostala zunanja ureditev:

dostop: dostop bo urejen z zahodne strani iz rekonstruirane ceste (JP odsek 780261 Pivka-Exoterm).

parkiranje: za vozila za zaposlene in stranke se nameni južni del platoja.

kota terena: med +391,50 do +392,50.

ograja: celotno območje se ogradi z varovalno žično ograjo do višine 2,00 m. Ograja s soglasjem sosedu lahko poteka po notranji strani investitorjevega zemljišča, drugače 0,50 m, ob cesti 1,00 m odmika v notranjost investitorjevega zemljišča.«

Znotraj pripadajoče zemljiške parcele se od nezahtevnih in enostavnih objektov dovoli tudi postavitve garaže, pokritega skladišča, lope in ute do velikosti 50 m².

– v 9. členu doda četrta točka, ki se glasi:

»Vse prometne in komunalne ureditve za posege na parcelah 147/2 in 146/6, k.o. Pivka se navežejo na obstoječe vode, ki potekajo ob občinski cesti (JP odsek 780261 Pivka-Exoterm) oziroma v neposredni bližini. Smiselno pa se upoštevajo tudi ostala določila glede komunalne opreme in smernice upravljalcev komunalne infrastrukture.«

– v 12. členu doda peta točka, ki se glasi:

»Lastniki objektov, v katerih bo nastajala industrijska odpadna voda, morajo, pred priključitvijo objekta na javno kanalizacijo, predhodno pridobiti mnenje Komunale Kranj.«

– v 13. členu doda sedma točka, ki se glasi:

»Nizko napetostni priključek za napajanje skrajnega zahodnega platoja za posege na parcelah 147/2 in 146/6, k.o. Pivka poteka do predvidene TP. Do izgradnje TP se priključek izvede skladno z zahtevami in soglasjem pristojnega soglasodajalca (Elektro Gorenjska).«

– v 16. členu na koncu prve točke doda besedilo, ki se glasi:

»Izbor zabožnikov za zbiranje odpadne embalaže in MKO-mešanih komunalnih odpadkov je odvisen od namembnosti ureditve objekta, v soglasju z izvajalcem ravnanja z odpadki, to je Komunalo Kranj.«

– v 24. členu se šesta točka črta.

– v 25. členu doda tretja točka, ki se glasi:

»Izpolnjevanje bistvenih zahtev varnosti pred požarom za požarno manj zahtevne objekte se dokazuje v elaboratu – zasnova požarne varnosti, za požarno zahtevne objekte pa v elaboratu – študija požarne varnosti. Požarno manj zahtevni in zahtevni objekti, so določeni v predpisu o zasnovi požarne varnosti.«

– v 30. členu doda sedma točka, ki se glasi:

»Gradnje in ureditve na zemljiščih 147/2 in 146/6, k.o. Pivka niso vezane na faznost in se lahko izvedejo kadarkoli.«

– v 33. členu doda deveta točka, ki se glasi:

»Za predvidene objekte na skrajnem zahodnem platoju na parcelah 147/2 in 146/6, k.o. Pivka predhodne geomehanske raziskave, ojačitev prvih plošč ali gradnja zaklonišč ni potrebna, če to ni v nasprotju z veljavnimi pravilniki s področja gradnje.«

3. člen

(vpogled odloka)

Spremembe in dopolnitve Odloka o občinskem podrobnem prostorskem načrtu Pod Polico, so na vpogled na Občini Naklo in Upravni enoti Kranj.

4. člen

(veljavnost odloka)

Ta odlok začne veljati petnajsti dan po objavi v Uradnem listu Republike Slovenije.

Št. 3505-0001/2014-30

Naklo, dne 21. maja 2014

Župan
Občine Naklo
Marko Mravlja l.r.

RAZKRIZJE

2420. Odlok o zaključnem računu proračuna Občine Razkrižje za leto 2013

Na podlagi 29. člena Zakona o lokalni samoupravi (Uradni list RS, št. 94/07 – UPB2, 76/08, 78/09, 51/10), 29. člena Zakona o javnih financah (ZJF-UPB4) (Uradni list RS, št. 11/11 s spremembami) ter 14. člena Statuta Občine Razkrižje (Uradni list RS, št. 12/99, 2/01, 38/04, 28/12) je Občinski svet Občine Razkrižje na 19. redni seji dne 26. 6. 2014 sprejel

O D L O K

o zaključnem računu proračuna Občine Razkrižje za leto 2013

1. člen

Sprejme se zaključni račun proračuna Občine Razkrižje za leto 2013.

2. člen

Zaključni račun proračuna se določi v naslednjih zneskih:

A.	BILANCA PRIHODKOV IN ODHODKOV	v EUR
	Skupina/Podskupina kontov	
I.	SKUPAJ PRIHODKI (70+71+72+74)	1.510.182,45
	TEKOČI PRIHODKI (70+71)	1.055.744,62
70	DAVČNI PRIHODKI	829.354,80
	700 Davki na dohodek in dobiček	765.453,00
	703 Davki na premoženje	40.516,40

	704 Domači davki na blago in storitve	23.385,40
71	NEDAČNI PRIHODKI	226.389,82
	710 Udeležba na dobičku in dohodki od premoženja	130.629,72
	711 Takse in pristojbine	291,85
	712 Globe in druge denarne kazni	50,00
	713 Prihodki od prodaje blaga in storitev	11.090,03
	714 Drugi nedavčni prihodki	84.328,22
72	KAPITALSKI PRIHODKI	724,93
	720 Prihodki od prodaje poslovnih objektov in prostorov	724,93
74	TRANSFERNI PRIHODKI	453.712,90
	740 Transforni prihodki iz drugih javnofinančnih institucij	135.707,85
	741 Prejeta sredstva iz državnega proračuna iz sred. prorač EU	318.005,05
II.	SKUPAJ ODHODKI (40+41+42+43)	1.552.110,99
40	TEKOČI ODHODKI	266.487,99
	400 Plače in drugi izdatki zaposlenim	116.854,78
	401 Prispevki delodajalcev za socialno varnost	18.441,35
	402 Izdatki za blago in storitve	121.315,76
	403 Plačila domačih obresti	3.042,89
	409 Rezerve	6.833,21
41	TEKOČI TRANSFERI	544.363,11
	410 Subvencije	134.407,91
	411 Transferi posameznikom in gospodinjstvom	250.471,03
	412 Transferi neprofitnim organizacijam in ustanovam	15.777,44
	413 Drugi tekoči domači transferi	143.706,73
42	INVESTICIJSKI ODHODKI	720.300,71
	420 Nakup in gradnja osnovnih sredstev	720.300,71
43	INVESTICIJSKI TRANSFERI	20.959,18
	431 Investicijski transferi pravnim in fizičnim osebam, ki niso proračunski uporabniki	1.640,13
	432 Investicijski transferi proračunskim uporabnikom	19.319,05
III.	PRORAČUNSKI PRIMANJKLJAJ (I.-II.)	-41.928,54
B.	RAČUN FINANČNIH TERJATEV IN NALOŽB	
IV.	PREJETA VRAČILA DANIH POSOJIL IN PRODAJA KAPITALSKIH DELEŽEV (750+751+752)	0
75	PREJETA VRAČILA DANIH POSOJIL	0
	750 Prejeta vračila danih posojil	
	751 Prodaja kapitalskih deležev	
	752 Kupnine iz naslova privatizacije	
V.	DANA POSOJILA IN POVEČANJE KAPITALSKIH DELEŽEV (440+441+442)	0
44	DANA POSOJILA IN POVEČANJE KAPITALSKIH DELEŽEV	0
	440 Dana posojila	
	441 Povečanje kapitalskih deležev in naložb	
	442 Poraba sredstev kupnin iz naslova privatizacije	
VI.	PREJETA MINUS DANA POSOJILA IN SPREMEMBE KAPITALSKIH DELEŽEV (IV.-V.)	0

C.	RAČUN FINANCIRANJA	
VII.	ZADOLŽEVANJE (500)	72.792,21
50	ZADOLŽEVANJE	72.792,21
	500 Domače zadolževanje	72.792,21
VIII.	ODPLAČILA DOLGA (550)	39.486,96
55	ODPLAČILO DOLGA (550)	39.486,96
	550 Odplačila domačega dolga	39.486,96
IX.	SPREMEMBA STANJA SREDSTEV NA RAČUNU (I.+IV.+VII.-II.-V.-VIII.)	-8.623,29
X.	NETO ZADOLŽEVANJE (VII.-VIII.)	33.305,25
XI.	NETO FINANCIRANJE (VI.+X.-IX.)	41.928,54
XII.	STANJE SREDSTEV NA RAČUNIH NA DAN 31. 12. 2012	34.221,90

3. člen

Zaključni račun proračuna Občine Razkrižje se objavi v Uradnem listu Republike Slovenije.

Št. 007-0069/2014-1

Šafarsko, dne 27. junija 2014

Župan
Občine Razkrižje
Stanko Ivanušič l.r.

2421. Sklep o ukinitvi statusa Splošno ljudsko premoženje

Na podlagi 29. člena Zakona o lokalni samoupravi (Uradni list RS, št. 94/07 – uradno prečiščeno besedilo, 27/08 – Odl. US, 76/08, 79/09, 51/10, 84/10 – Odl. US in 40/12 – ZUJF), Zakona o stvarnem premoženju države in samoupravnih lokalnih skupnosti (Uradni list RS, št. 86/10, 75/12, 47/13 – ZDU-1G), Uredbe o stvarnem premoženju države in samoupravnih lokalnih skupnosti (Uradni list RS, št. 34/11), 14. člena Statuta Občine Razkrižje (Uradni list RS, št. 12/99, 2/01, 38/04 in 28/12) je Občinski svet Občine Razkrižje na 19. redni seji dne 26. 6. 2014 sprejel

S K L E P**o ukinitvi statusa Splošno ljudsko premoženje**

1. člen

Na nepremičnini parc. št. 977/0 k.o. 274 Globoka, vrsta rabe: javna pot, površina: 2905 m², preneha status Splošno ljudsko premoženje Upravni organ: Krajevni ljudski odbor Globoka.

2. člen

Na nepremičnini iz 1. člena tega sklepa se po prenehanju statusa Splošnega ljudskega premoženja Upravni organ: Krajevni ljudski odbor Globoka, v zemljiško knjigo vpiše lastninska pravica v korist Občine Razkrižje, Šafarsko 42, 9246 Razkrižje do celote, ter vknjižba zaznambe, da ima nepremičnina status grajenega javnega dobra lokalnega pomena – javne poti.

3. člen

Ta sklep začne veljati naslednji dan po objavi v Uradnem listu Republike Slovenije.

Št. 478-3/2014-2

Šafarsko, dne 26. junija 2014

Župan
Občine Razkrižje
Stanko Ivanušič l.r.

SLOVENSKA BISTRICA

2422. Sklep o cenah programov vrtcev na območju Občine Slovenska Bistrica

Na podlagi 30. in 31. člena Zakona o vrtcih (Uradni list RS, št. 12/96, 44/00, 78/03, 72/05, 100/05, 25/08, 98/09 in 34/10), 18. člena Pravilnika o metodologiji za oblikovanje cen programov v vrtcih, ki izvajajo javno službo (Uradni list RS, št. 97/03, 77/05 in 120/05) in določil Statuta Občine Slovenska Bistrica (Uradni list RS, št. 55/10) je Občinski svet Občine Slovenska Bistrica na 24. redni seji dne 2. 7. 2014 sprejel

S K L E P

o cenah programov vrtcev na območju Občine Slovenska Bistrica

1. člen

CENE PROGRAMOV VRTCEV SO:

Vrsta programa	Cena programa v EUR
Prvo starostno obdobje (1 do 3 let)	395,00
Drugo starostno obdobje (3 do 6 let)	288,00
Kombinirani oddelek (1 do 6 let)	309,00

2. člen

CENE PREHRANE SO:

Obroki	Dnevno v EUR	Mesečno v EUR
Zajtrk	0,81	17,82
Malica	0,55	12,10
Kosilo	1,88	41,36
Skupaj	3,24	71,28

3. člen

Pri dnevni odsotnosti se odbijajo stroški živil v višini

Obroki	Dnevno v EUR
Zajtrk	0,32
Malica	0,22
Kosilo	0,74
Skupaj	1,28

4. člen

Starši otrok, za katere je Občina Slovenska Bistrica po veljavnih predpisih dolžna kriti del cene programa predšolske vzgoje v vrtcu in jim državni proračun ne sofinancira plačila programov, lahko uveljavijo rezervacijo zaradi počitniške odsotnosti otroka enkrat letno, in sicer v obdobju od 1. julija do 31. avgusta. Rezervacijo lahko starši uveljavijo za neprekinjeno odsotnost otroka za največ en mesec. Starši so dolžni vrtcu pisno napovedati odsotnost otroka najpozneje en teden pred prvim dnevom odsotnosti. Za počitniško rezervacijo plačajo starši 30 % plačila določenega z odločbo.

Prav tako lahko starši, za katere je Občina Slovenska Bistrica po veljavnih predpisih dolžna kriti del cene programa predšolske vzgoje v vrtcu in jim državni proračun ne sofinancira plačila programov, enkrat v koledarskem letu uveljavljajo oprostitvev plačila v primeru, če otrok zaradi bolezni oziroma poškodbe ni obiskoval vrtca najmanj 20 oziroma do največ 30 delovnih dni. Na podlagi vloge staršev z ustreznim zdravniškim dokazilom, Občina Slovenska Bistrica obvesti pristojni vrtec o upravičeni oprostitvi plačila.

5. člen

Z dnem uveljavitve tega sklepa preneha veljati Sklep o cenah programov vrtcev na območju Občine Slovenska Bistrica, številka 9000-6/2012-11/5-0207, z dne 12. 7. 2012 (Uradni list RS, št. 55/12).

6. člen

Ta sklep začne veljati osmi dan po objavi v Uradnem listu Republike Slovenije, uporablja pa se od 1. 9. 2014 dalje.

Št. 9000-5/2014-24/6

Slovenska Bistrica, dne 2. julija 2014

Župan
Občine Slovenska Bistrica
dr. Ivan Žagar l.r.

2423. Sklep o ukinitvi statusa zemljišč javno dobro

Občinski svet Občine Slovenska Bistrica je na podlagi določil Stvarnopravnega zakonika (Uradni list RS, št. 87/02 in 18/07), določil Zakona o javnih financah (Uradni list RS, št. 11/11 – UPB4), določil Zakona o stvarnem premoženju države in samoupravnih lokalnih skupnosti (Uradni list RS, št. 86/10 in 75/12), določil Uredbe o stvarnem premoženju države in samoupravnih lokalnih skupnosti (Uradni list RS, št. 34/11, 42/12 in 24/13), določil Zakona o lokalni samoupravi (Uradni list RS, št. 94/07 – UPB2, in vse nadaljnje spremembe in dopolnitve) in v skladu z določili Statuta Občine Slovenska Bistrica (Uradni list RS, št. 55/10) na 24. redni seji dne 2. 7. 2014 sprejel

S K L E P

I.

S tem sklepom se ukine status zemljišč javno dobro za nepremičnine:

- parc. št. 1440/3, k.o. 751 – Črešnjevce: 2.697,00 m², javno dobro, vrsta rabe: pot,
- parc. št. 821/34, k.o. 768 – Hošnica: 3.316,00 m², javno dobro, vrsta rabe: pot,
- parc. št. 823, k.o. 768 – Hošnica: 4.776,00 m², javno dobro, vrsta rabe: pot,
- parc. št. 1552/3, k.o. 725 – Kot: 220,00 m², javno dobro, vrsta rabe: pot,
- parc. št. 1544/1, k.o. 725 – Kot: 2.690,00 m², javno dobro, vrsta rabe: pot,
- parc. št. 1581/2, k.o. 725 – Kot: 240,00 m², javno dobro, vrsta rabe: pot,
- parc. št. 1543, k.o. 725 – Kot: 1.033,00 m², javno dobro, vrsta rabe: pot,
- parc. št. 1505/7, k.o. 725 – Kot: 82,00 m², javno dobro, vrsta rabe: pot,
- parc. št. 1505/8, k.o. 725 – Kot: 44,00 m², javno dobro, vrsta rabe: pot,
- parc. št. 1505/9, k.o. 725 – Kot: 3,00 m², javno dobro, vrsta rabe: pot,
- parc. št. 1505/10, k.o. 725 – Kot: 4,00 m², javno dobro, vrsta rabe: pot,
- parc. št. 476/1, k.o. 734 – Malo Tinje: 1.763,00 m² javno dobro, vrsta rabe: pot,
- parc. št. 476/2, k.o. 734 – Malo Tinje: 1.267,00 m² javno dobro, vrsta rabe: pot,
- parc. št. 477/2, k.o. 734 – Malo Tinje: 3.050,00 m² javno dobro, vrsta rabe: pot,
- parc. št. 1660/142, k.o. 753 – Slovenska Bistrica: 121,00 m² javno dobro, pot,
- parc. št. 1660/131, k.o. 753 – Slovenska Bistrica: 2.148,00 m² javno dobro, vrsta rabe: pot,
- parc. št. 2480/3, k.o. 753 – Slovenska Bistrica: 427,00 m² javno dobro, pozidano zemljišče,
- parc. št. 1660/162, k.o. 753 – Slovenska Bistrica: 77,00 m² javno dobro, pozidano zemljišče,
- parc. št. 1660/163, k.o. 753 – Slovenska Bistrica: 84,00 m² javno dobro, pozidano zemljišče,
- parc. št. 1660/164, k.o. 753 – Slovenska Bistrica: 83,00 m² javno dobro, pozidano zemljišče,

– parc. št. 1660/165, k.o. 753 – Slovenska Bistrica: 83,00 m² javno dobro, pozidano zemljišče,
 – parc. št. 1660/166, k.o. 753 – Slovenska Bistrica: 83,00 m² javno dobro, pozidano zemljišče,
 – parc. št. 656/5, k.o. 752 – Spodnja Nova vas: 9.550,00 m² javno dobro, vrsta rabe: pot,
 – parc. št. 1421/2, k.o. 748 – Spodnja Polskava: 8.780,00 m² javno dobro, vrsta rabe: pot,
 – parc. št. 1420/2, k.o. 748 – Spodnja Polskava: 2.194,00 m² javno dobro, vrsta rabe: pot,
 – parc. št. 1416/2, k.o. 748 – Spodnja Polskava: 9.954,00 m² javno dobro, vrsta rabe: pot,
 – parc. št. 1415/2, k.o. 748 – Spodnja Polskava: 7.819,00 m² javno dobro, vrsta rabe: pot,
 – parc. št. 1454/4, k.o. 748 – Spodnja Polskava: 12.216,00 m² javno dobro, vrsta rabe: pot,
 – parc. št. 1245, k.o. 750 – Vrhloga: 3.869,00 m², javno dobro, vrsta rabe: pot,
 – parc. št. 1235/1, k.o. 750 – Vrhloga: 6.327,00 m², javno dobro, vrsta rabe: pot,
 – parc. št. 1196, k.o. 750 – Vrhloga: 949,00 m², javno dobro, vrsta rabe: pot,
 – parc. št. 1072/1, k.o. 750 – Vrhloga: 3.833,00 m², javno dobro, vrsta rabe: pot,
 – parc. št. 2034, k.o. 765 – Vrhole pri Konjicah: 2.459,00 m² javno dobro, vrsta rabe: pot,
 – parc. št. 2036/1, k.o. 765 – Vrhole pri Konjicah: 1.957,00 m² javno dobro, vrsta rabe: pot,
 – parc. št. 1994, k.o. 765 – Vrhole pri Konjicah: 5.016,00 m² javno dobro, vrsta rabe: pot,
 – parc. št. 2001, k.o. 765 – Vrhole pri Konjicah: 9.135,00 m² javno dobro, vrsta rabe: pot,
 – parc. št. 981, k.o. 770 – Vrhole pri Laporju: 206,00 m² javno dobro, vrsta rabe: pot.

Nepremičnine postanejo last Občine Slovenska Bistrica, s čimer odpade zakonska prepoved pravnega prometa.

II.

Ta sklep začne veljati naslednji dan po objavi v Uradnem listu Republike Slovenije.

Št. 9000-5/2014-24/12a
Slovenska Bistrica, dne 2. julija 2014

Župan
Občine Slovenska Bistrica
dr. Ivan Žagar l.r.

TREBNJE

2424. Razpis rednih volitev v svete krajevnih skupnosti Občine Trebnje

Na podlagi prvega odstavka 110. člena in prvega odstavka 111. člena Zakona o lokalnih volitvah (Uradni list RS, št. 94/07 – uradno prečiščeno besedilo, 45/08 in 83/12) ter v skladu z določili 29. člena in petim odstavkom 67. člena Statuta Občine Trebnje (Uradni list RS, št. 29/14)

RAZPISUJEM

redne volitve v svete krajevnih skupnosti Občine Trebnje

1. Redne volitve v svete krajevnih skupnosti Čatež, Dobrič, Dolenja Nemška vas, Knežja vas, Račje selo, Sela pri Šumberku, Svetinja, Šentlovrenc, Štefan, Trebnje, Veliki Gaber in Velika Loka, se opravijo v nedeljo, 5. oktobra 2014.

2. Za dan razpisa volitev, s katerim začno teči roki za volilna opravila, se šteje ponedeljek, 21. julij 2014.

3. Za izvedbo volitev skrbi Občinska volilna komisija Občine Trebnje.

Št. 040-1/2014-22
Trebnje, dne 14. julija 2014

Župan
Občine Trebnje
Alojzij Kastelic l.r.

TURNIŠČE

2425. Sklep o delni povrnitvi stroškov volilne kampanje za lokalne volitve v Občini Turnišče za volilno leto 2014

Na podlagi 28. člena Zakona o volilni in referendumski kampanji (Uradni list RS, št. 41/07, 103/07 – ZPolS-D, 11/11 in 98/13) in 16. člena Statuta Občine Turnišče (Uradni list RS, št. 93/07 in 77/10) je Občinski svet Občine Turnišče na 26. redni seji dne 10. 7. 2014 sprejel

S K L E P

o delni povrnitvi stroškov volilne kampanje za lokalne volitve v Občini Turnišče za volilno leto 2014

1.

S tem sklepom se določijo upravičenci in kriteriji za delno povrnitev stroškov volilne kampanje za lokalne volitve v Občini Turnišče za volilno leto 2014.

2.

Stroški volilne kampanje za volitve v občinski svet in volilne kampanje za volitve župana ne smejo preseči zneskov, ki jih določa zakon, ki ureja volilno kampanjo.

3.

Organizatorji volilne kampanje, ki so jim pripadli mandati za člane občinskega sveta, imajo pravico do povrnitve stroškov volilne kampanje v višini 0,04 EUR za dobljeni glas, pri čemer skupni znesek povrnjenih stroškov ne sme preseči zneska porabljenih sredstev, razvidnega iz poročila občinskemu svetu in računskemu sodišču.

4.

Organizatorji volilne kampanje za župana, katerih kandidati so dosegli najmanj 10% od skupnega števila volilnih upravičencev, ki so glasovali, imajo pravico do povrnitve stroškov volilne kampanje v višini 0,025 EUR za vsak dobljeni glas. Če pride na volitvah za župana do drugega kroga glasovanja, sta kandidata, ki kandidirata v drugem krogu, upravičena do povračila stroškov v višini 0,025 EUR le na osnovi dobljenih glasov v tem krogu. Skupni znesek povrnjenih stroškov ne sme preseči zneska porabljenih sredstev, razvidnega iz poročila občinskemu svetu in računskemu sodišču.

5.

Organizatorju volilne kampanje za volitve v občinski svet ali za volitve župana se na njegovo zahtevo povrnejo stroški volilne kampanje iz proračuna Občine Turnišče 30. dan po predložitvi poročila občinskemu svetu in računskemu sodišču.

6.

Ta sklep začne veljati naslednji dan po objavi v Uradnem listu Republike Slovenije.

Št. 190/2014-26/R
Turnišče, dne 10. julija 2014

Župan
Občine Turnišče
Slavko Režonja l.r.

ŠMARJEŠKE TOPLICE**2426. Sklep o delni povrnitvi stroškov volilne kampanje za lokalne volitve 2014 v Občini Šmarješke Toplice**

Na podlagi 23. in 28. člena Zakona o volilni in referendumski kampanji – ZVRK (Uradni list RS, št. 41/07, 103/07 – ZPoS-D, 11/11, 28/11 – odl. US, 98/13) in 17. člena Statuta Občine Šmarješke Toplice (Uradni list RS, št. 21/07, 33/10) je Občinski svet Občine Šmarješke Toplice na 3. dopisni seji dne 16. 7. 2014 sprejel

S K L E P**o delni povrnitvi stroškov volilne kampanje za lokalne volitve 2014 v Občini Šmarješke Toplice****I.**

S tem sklepom se določi kriterije za delno povrnitev stroškov volilne kampanje za lokalne volitve v letu 2014 v Občini Šmarješke Toplice.

II.

Stroški volilne kampanje za volitve v občinski svet ne smejo preseči 0,40 EUR na posameznega volilnega upravičenca v občini.

Stroški volilne kampanje za župana ne smejo preseči 0,25 EUR na posameznega volilnega upravičenca v občini. Če pride do ponovitve glasovanja, se stroški volilne kampanje za kandidata, ki na tem glasovanju kandidira, lahko povečajo še za 0,15 EUR na posameznega volilnega upravičenca v občini.

III.

Organizatorji volilne kampanje oziroma kandidati za svetnike, katerih listam so pripadli mandati za svetnike v občinskem svetu, imajo pravico do povrnitve stroškov volilne kampanje v višini 0,33 EUR za dobljeni glas, pri čemer skupni znesek povrnjenih stroškov ne sme preseči zneska porabljenih sredstev, razvidnega iz poročila organizatorja.

IV.

Do delne povrnitve stroškov volilne kampanje so upravičeni tudi organizatorji volilne kampanje oziroma kandidati za župana, za katere je glasovalo najmanj 10% od skupnega števila volilnih upravičencev, ki so glasovali, in sicer 0,12 EUR na dobljeni glas, pri čemer skupni znesek povrnjenih stroškov ne sme preseči zneska porabljenih sredstev, razvidnega iz poročila organizatorja.

Če se glasovanje ponovi, sta kandidata, ki kandidirata na vnovičnem glasovanju, upravičena do povrnitve stroškov v višini 0,12 EUR na dobljeni glas le na osnovi dobljenih glasov na vnovičnem glasovanju.

V.

Organizatorju volilne kampanje oziroma kandidatu za volitve v občinski svet ali za volitve župana se na njegovo zahtevo povrne stroške volilne kampanje iz proračuna Občine Šmarješke Toplice v roku 30 dni po predložitvi poročila občinskemu svetu in Računskemu sodišču.

VI.

Ta sklep začne veljati petnajsti dan po objavi v Uradnem listu Republike Slovenije.

Št. 040-0001/2014

Šmarjeta, dne 16. julija 2014

Županja
Občine Šmarješke Toplice
mag. **Bernardka Krnc** l.r.

ŠMARTNO PRI LITIJU**2427. Sklep o določitvi mest za plakatiranje v času volilne kampanje za lokalne volitve 2014**

Na podlagi 8. člena Zakona o volilni in referendumski kampanji (Uradni list RS, št. 41/07, 11/11, 98/13) in Statuta Občine Šmartno pri Litiji (Uradni list RS, št. 33/03, 106/03 in 34/04 – popr.) je Občinski svet Občine Šmartno pri Litiji na 1. korespondenčni seji dne 17. 7. 2014 sprejel

S K L E P**o določitvi mest za plakatiranje v času volilne kampanje za lokalne volitve 2014****1. člen**

Volilna kampanja se lahko prične najprej 30 dni pred dnevom glasovanja, končati pa se mora najkasneje 24 ur pred dnevom glasovanja.

2. člen

Volilno kampanjo lahko organizirajo sami kandidati, predlagatelji kandidatov ali list kandidatov oziroma politične stranke ali drugi organizatorji volilne kampanje.

Organizator volilne kampanje je odgovoren za zakonitost volilne kampanje.

3. člen

Lepljenje in nameščanje plakatov z volilno propagandnim sporočilom je dovoljeno na brezplačnih plakatnih mestih iz tega sklepa.

Plakatiranje zunaj plakatnih mest, določenim s tem sklepom je dovoljeno s soglasjem lastnika, pod pogoji iz zakona.

Prelepljenje ali uničevanje plakatov drugih organizatorjev volilne kampanje je prepovedano.

V času volilnega molka je prepovedano lepiti oziroma nameščati nove plakate.

4. člen

V Občini Šmartno pri Litiji so za nameščanje plakatov z volilno propagandnimi sporočili določijo naslednja brezplačna mesta:

- na avtobusnem obračališču v Šmartnem pri Litiji,
- na Staretovem trgu v Šmartnem pri Litiji (pred Knjižnico Šmartno) in
- na Ustju pri transformatorju.

5. člen

Na brezplačnih plakatnih mestih lahko organizatorji volilne kampanje plakate nameščajo sami, pod pogoji iz tega sklepa.

V skladu z načelom enakopravnosti organizatorjev volilne kampanje, bodo brezplačni oglasni panoji razdeljeni na oštevilčeno mrežo polj, lokacija plakatov za posameznega organizatorja volilne kampanje pa se določi z javnim žrebom, ki bo v sredo, 20. 8. 2014 ob 15. uri, v sejni sobi Občine Šmartno pri Litiji.

Organizatorji volilne kampanje so dolžni do ponedeljka 18. 8. 2014 do 15. ure, na občinsko upravo soba št 4, pisno sporočiti namero za sodelovanje v volilni kampanji za lokalne volitve 2014 (volitve občinskih svetnikov in volitve župana).

6. člen

Organizator volilne kampanje sme plakatirati samo na zanj določenemu mestu.

7. člen

Upravljevec plakatne površine bo na stroške organizatorja volilne kampanje nemudoma odstranil ves propagandni material, ki ne bo nameščen v skladu s tem sklepom.

8. člen

Organizatorji volilne kampanje morajo najkasneje v 15 dneh po dnevu glasovanja odstraniti vse svoje plakate in druga volilno propagandna sporočila s plakatnih mest iz tega sklepa, sicer ga bo na njihove stroške odstranil upravljavec.

9. člen

Ta sklep začne veljati z dnem objave v Uradnem listu Republike Slovenije. Izvleček pa se objavi na uradni spletni strani občine, in v drugih lokalnih mediji (ATV signal, Radio 1 GEOSS).

Št. 008-07/2014-1

Šmartno pri Litiji, dne 17. julija 2014

Župan
Občine Šmartno pri Litiji
Milan Izlakar i.r.

2428. Sklep o delnem povračilu stroškov volilne kampanje za lokalne volitve 2014 v Občini Šmartno pri Litiji

Na podlagi 28. člena Zakona o volilni in referendumski kampanji (Uradni list RS, št. 41/07, 11/11, 98/13) in Statuta Občine Šmartno pri Litiji (Uradni list RS, št. 33/03, 106/03 in 34/04 – popr.) je Občinski svet Občine Šmartno pri Litiji na 1. korespondenčni seji dne 17. 7. 2014 sprejel

S K L E P

o delnem povračilu stroškov volilne kampanje za lokalne volitve 2014 v Občini Šmartno pri Litiji

1. člen

S tem sklepom se določajo kriteriji za delno povrnitev stroškov volilne kampanje organizatorjem oziroma kandidatom za volitve župana in list kandidatov za Občinski svet Občine Šmartno pri Litiji v letu 2014.

2. člen

Stroški volilne kampanje za volitve v občinski svet ne smejo preseči 0,40 EUR na posameznega volilnega upravičenca v občini.

Stroški volilne kampanje za volitve župana ne smejo preseči 0,25 EUR na posameznega volilnega upravičenca v občini. Če pride do ponovitve glasovanja, se stroški volilne kampanje za kandidata, ki na tem glasovanju kandidira, lahko povečajo še za 0,15 EUR na posameznega volilnega upravičenca v občini.

3. člen

Organizatorji volilne kampanje oziroma kandidati za člane občinskega sveta, katerim listam so pripadli mandati za svetnike v občinskem svetu, imajo pravico do povrnitve stroškov volilne kampanje v višini 0,33 EUR za vsak dobljeni glas, pri čemer pa skupni znesek povrnjenih sredstev ne sme preseči porabljenih sredstev, razvidnega iz poročila občinskemu svetu in Računskemu sodišču RS.

4. člen

Do delne povrnitve stroškov volilne kampanje v višini 0,12 EUR za dobljeni glas so upravičeni tudi organizatorji volilne kampanje oziroma kandidati za župana, za katere je glasovalo najmanj 10% od skupnega števila volilnih upravičencev, ki so glasovali.

Če se glasovanje ponovi, sta kandidata, ki kandidirata na ponovnem glasovanju, upravičena do povrnitve stroškov v višini 0,12 EUR na dobljeni glas in le na osnovi dobljenih glasov na ponovnem glasovanju.

5. člen

Organizatorju volilne kampanje oziroma kandidatu za volitve v občinski svet ali za volitve župana, se na njegovo zahtevo povrnejo stroški volilne kampanje iz proračuna Občine Šmartno pri Litiji v roku 30 dni po predložitvi poročila o vseh zbranih in porabljenih sredstvih za volilno kampanjo občinskemu svetu in Računskemu sodišču RS.

6. člen

Po sklepu občinskega sveta se organizatorju volilne kampanje za volitve članov občinskega sveta ali za volitve župana oziroma kandidatom volilni stroški na njegovo zahtevo povrnejo iz občinskega proračuna najkasneje v 60 dneh po predložitvi dokončnega poročila občinskemu svetu in Računskemu sodišču.

7. člen

Ta sklep prične veljati z dnem objave v Uradnem listu Republike Slovenije.

8. člen

Z dnem uveljavitve tega sklepa, za Občino Šmartno pri Litiji preneha veljati Sklep o delnem povračilu stroškov za organiziranje volilne kampanje za lokalne volitve v Občini Šmartno pri Litiji, objavljen v Uradnem listu RS, št. 66/10.

Št. 008-08/2014

Šmartno pri Litiji, dne 17. julija 2014

Župan
Občine Šmartno pri Litiji
Milan Izlakar i.r.

TURNIŠČE

2429. Odlok o rebalansu Odloka o proračunu Občine Turnišče za leto 2014

Na podlagi 29. člena Zakona o lokalni samoupravi (Uradni list RS, št. 72/93, 57/94, 14/95, 63/95, 26/97, 70/97, 10/98, 74/98), 29. člena Zakona o javnih financah (Uradni list RS, št. 79/99, 124/00, 79/01, 30/02, 56/02 – ZJU 127/06 – ZJZP in 14/07 – ZSPDPO), Zakona o financiranju občin (Uradni list RS, št. 123/06), in 16. člena Statuta Občine Turnišče (Uradni list RS, št. 93/07, 77/10) je Občinski svet Občine Turnišče na 26. redni seji dne 10. 7. 2014 sprejel

ODLOK

o rebalansu Odloka o proračunu Občine Turnišče za leto 2014

1. SPLOŠNA DOLOČILA

1. člen

Spremeni se 2. člen Odloka o proračunu Občine Turnišče za leto 2014 (Uradni list RS, št. 20/14) tako, da se glasi:

»Splošni del proračuna se na ravni podskupin kontov določa v naslednjih zneskih:

A.	BILANCA PRIHODKOV IN ODHODKOV	
	Skupina/Podskupina kontov	Proračun leta 2014
I.	SKUPAJ PRIHODKI (70+71+72+73+74)	2.319.089,72
	TEKOČI PRIHODKI (70+71)	1.999.679,14

70	DAVČNI PRIHODKI	1.836.605,35
	700 Davki na dohodek in dobiček	1.715.695,00
	703 Davki na premoženje	108.200,00
	704 Domači davki na blago in storitve	12.710,35
	706 Drugi davki	
71	NEDAVČNI PRIHODKI	163.073,79
	710 Udeležba na dobičku in dohodki od premoženja	93.753,79
	711 Takse in pristojbine	2.000,00
	712 Globe in druge denarne kazni	2.420,00
	713 Prihodki od prodaje blaga in storitev	
	714 Drugi nedavčni prihodki	64.900,00
72	KAPITALSKI PRIHODKI	126.200,00
	720 Prihodki od prodaje osnovnih sredstev	80.000,00
	721 Prihodki od prodaje zalog	
	722 Prihodki od prodaje zeml. in neopred. dolg. sr.	46.200,00
73	PREJETE DONACIJE	
	730 Prejete donacije iz domačih virov	
	731 Prejete donacije iz tujine	
74	TRANSFERNI PRIHODKI	193.210,58
	740 Transferni prihodki iz drugih javnofinančnih institucij	193.210,58
	741 Prejeta sedstva iz drž.proročuna – EU	
II.	SKUPAJ ODHODKI (40+41+42+43)	2.605.392,39
40	TEKOČI ODHODKI	589.328,97
	400 Plače in drugi izdatki zaposlenim	120.722,45
	401 Prispevki delodajalcev za socialno varnost	18.500,00
	402 Izdatki za blago in storitve	418.057,00
	403 Plačila domačih obresti	
	409 Rezerve	32.049,52
41	TEKOČI TRANSFERI	866.943,42
	410 Subvencije	26.730,00
	411 Transferi posameznikom in gospodinjstvom	160.370,00
	412 Transferi neprofitnim organizacijam in ustanovam	71.800,00
	413 Drugi tekoči domači transferi	608.043,42
	414 Tekoči transferi v tujino	

42	INVESTICIJSKI ODHODKI	804.800,00
	420 Nakup in gradnja osnovnih sredstev	804.800,00
43	INVESTICIJSKI TRANSFERI	344.320,00
	432 Investicijski transferi	344.320,00
III.	PRORAČUNSKI PRESEŽEK (I.-II.) (PRORAČUNSKI PRIMANJLJAJ) (Tekoči prihodki minus tekoči odhodki)	286.302,67
B.	RAČUN FINANČNIH TERJATEV IN NALOŽB	
IV.	PREJETA VRAČILA DANIH POSOJIL IN PRODAJA KAPITALSKIH DELEŽEV (750+751+752)	
75	PREJETA VRAČILA DANIH POSOJIL	
	750 Prejeta vračila danih posojil	
	751 Prodaja kapitalskih deležev	
	752 Kupnine iz naslova privatizacije	
V.	DANA POSOJILA IN POVEČANJE KAPITALSKIH DELEŽEV (440+441+442+443)	
44	DANA POSOJILA IN POVEČANJE KAPITALSKIH DELEŽEV	
	440 Dana posojila	
	441 Povečanje kapitalskih deležev in naložb	
	442 Poraba sredstev kupnin iz naslova privatizacije	
	443 Povečanje namenskega premoženja v javnih skladih in drugih osebah javnega prava, ki imajo premoženje v svoji lasti	
VI.	PREJETA MINUS DANA POSOJILA IN SPREMEMBE KAPITALSKIH DELEŽEV (IV.-V.)	
C.	RAČUN FINANCIRANJA	
VII.	ZADOLŽEVANJE (500)	
50	ZADOLŽEVANJE	
	500 Domače zadolževanje	
VIII.	ODPLAČILA DOLGA (550)	
55	ODPLAČILA DOLGA	
	550 Odplačila domačega dolga	
IX.	POVEČANJE (ZMANJŠANJE) SREDSTEV NA RAČUNIH (I.+IV.+VII.-II.-V.-VIII.)	-286.302,67
X.	NETO ZADOLŽEVANJE (VII.-VIII.)	
XI.	NETO FINANCIRANJE (VI.+VII.-VIII.-IX.)	

STANJE SREDSTEV NA RAČUNIH DNE 31.12. PRETEKLEGA LETA	
9009 Splošni sklad za drugo	286.302,67

2. člen

Ostala določila ostanejo nespremenjena.

3. člen

Ta odlok začne veljati naslednji dan po objavi v Uradnem listu Republike Slovenije.

Št. 188/2014-26R

Turnišče, dne 10. julija 2014

Župan
Občine Turnišče
Slavko Režonja l.r.

ŽIRI

2430. Odlok o spremembah in dopolnitvah Odloka o organizaciji in delovnem področju občinske uprave

Na podlagi 29. in 49. člena Zakona o lokalni samoupravi (Uradni list RS, št. 72/93, 57/94, 14/95, 26/97, 10/98, 74/98, 70/00, 51/02, 72/05, 60/07), Statuta Občine Žiri (Uradni list RS, št. 94/11) ter 6. in 17. člena Zakona o gospodarskih javnih službah (Uradni list RS, št. 33/93) je Občinski svet Občine Žiri na 5. korespondenčni seji dne 2. 7. 2014 sprejel

O D L O K

o spremembah in dopolnitvah Odloka o organizaciji in delovnem področju občinske uprave

1. člen

Dopolni se 14. alineja 11. člena, tako, da se glasi:

»Režijski obrat opravlja naslednje naloge:

- oskrba s pitno vodo,
- oskrba industrijskih porabnikov z vodo in oskrba naselij s požarno vodo v javni rabi,
- upravljanje, vzdrževanje in obnova vodopreskrbovalnih objektov in naprav,
- odvajanje in čiščenje komunalnih odpadnih in padavinskih voda,
- upravljanje, vzdrževanje in obnova kanalizacijskih in ostalih objektov in naprav, namenjenih opravljanju javne službe,
- inkasantska služba za financiranje komunalnih dejavnosti,
- zbiranje, sortiranje in odlaganje komunalnih odpadkov,
- javna snaga – čiščenje javnih površin,
- urejanje in vzdrževanje javnih tržnic in sejmišč,
- urejanje in vzdrževanje javnih parkirišč,
- urejanje in vzdrževanje javnih cest in poti, površin za pešce in zelenih površin, pešpoti, mostov, drugih javnih poti in otroških igrišč,
- urejanje in vzdrževanje horizontalne in vertikalne prometne signalizacije in prometnih režimov ter parkiranja,
- vzdrževanje, čiščenje in obnova avtobusnih postajališč,
- upravljanje, vzdrževanje, obnavljanje, načrtovanje in gradnja, rušenje športnorekreacijskih objektov in naprav, ko-

lesarskih stez, okolice muzejev, kulturnih spomenikov in pomnikov,

- upravljanje, vzdrževanje in obnova javne razsvetljave v naseljih, ki obsega razsvetljavo prometnih in drugih javnih površin v naseljih,
- plakatiranje, reklamni napisi in okrasitve,
- pogrebne storitve,
- urejanje pokopališč, oddajanje prostorov za grobove v najem in vodenje evidence,
- vodenje javnih del.«

2. člen

Ta odlok začne veljati naslednji dan po objavi v Uradnem listu Republike Slovenije.

Št. 007-7/2014-1

Žiri, dne 2. julija 2014

Župan
Občine Žiri
mag. Janez Žakelj l.r.

ŽUŽEMBERK

2431. Odlok o porabi sredstev proračunske rezerve za leto 2014

Na podlagi 49. člena Zakona o javnih financah (Uradni list RS, št. 11/11 – UPB4 (14/13 popr.) in 110/11 – ZDIU12), 17. člena Statuta Občine Žužemberk (Uradni list RS, št. 66/10 – UPB) in 13. člena Odloka o proračunu Občine Žužemberk za leto 2014 (Uradni list RS, št. 12/13 in 29/14) je Občinski svet Občine Žužemberk na predlog župana na 29. seji dne 8. 7. 2014 sprejel

O D L O K

o porabi sredstev proračunske rezerve za leto 2014

1. člen

Odlok določa namen in višino porabe sredstev proračunske rezerve Občine Žužemberk.

2. člen

Sredstva proračunske rezerve v višini 50.455,00 evrov se namenijo za financiranje izdatkov za odpravo posledic naravnih nesreč. Sredstva se namenijo za:

- gradnjo nadomestnega Tomaževega mostu čez reko Krko.

3. člen

Dejanska poraba sredstev se posebej specificira v okviru zaključnega računa proračuna Občine Žužemberk za leto 2014.

4. člen

Ta odlok začne veljati naslednji dan po objavi v Uradnem listu Republike Slovenije.

Št. 410-86/2012

Žužemberk, dne 9. julija 2014

Župan
Občina Žužemberk
Franc Škufca l.r.

VLADA**2432. Uredba o prenehanju veljavnosti Uredbe o začasnih ukrepih za zavarovanje urejanja prostora na podlagi Sklepa o začetku priprave državnega prostorskega načrta za državno cesto od priključka Slovenj Gradec jug do Dravograda z obvozniciami**

Na podlagi prvega odstavka 81. člena Zakona o urejanju prostora (Uradni list RS, št. 110/02, 8/03 – popr., 58/03 – ZZK-1, 33/07 – ZPNačrt, 108/09 – ZGO-1C in 80/10 – ZUPUDPP) izdaja Vlada Republike Slovenije

UREDBO**o prenehanju veljavnosti Uredbe o začasnih ukrepih za zavarovanje urejanja prostora na podlagi Sklepa o začetku priprave državnega prostorskega načrta za državno cesto od priključka Slovenj Gradec jug do Dravograda z obvozniciami****1. člen**

Z dnem uveljavitve te uredbe preneha veljati Uredba o začasnih ukrepih za zavarovanje urejanja prostora na podlagi Sklepa o začetku priprave državnega prostorskega načrta za državno cesto od priključka Slovenj Gradec jug do Dravograda z obvozniciami (Uradni list RS, št. 75/10, 71/11, 66/12, 17/13 in 71/13).

2. člen

Ta uredba začne veljati naslednji dan po objavi v Uradnem listu Republike Slovenije.

Št. 00729-25/2014
Ljubljana, dne 17. julija 2014
EVA 2014-2430-0075

Vlada Republike Slovenije

mag. Alenka Bratušek l.r.
Predsednica

2433. Uredba o spremembah in dopolnitvah Uredbe o izvajanju Programa ukrepov na področju čebelarstva v Republiki Sloveniji v letih 2014–2016

Na podlagi 10. in 11. člena Zakona o kmetijstvu (Uradni list RS, št. 45/08, 57/12, 90/12 – ZdZPVHVVR in 26/14) izdaja Vlada Republike Slovenije

UREDBO**o spremembah in dopolnitvah Uredbe o izvajanju Programa ukrepov na področju čebelarstva v Republiki Sloveniji v letih 2014–2016****1. člen**

V Uredbi o izvajanju Programa ukrepov na področju čebelarstva v Republiki Sloveniji v letih 2014–2016 (Uradni list RS, št. 6/14) se v četrtem odstavku 2. člena ter 21. in 22. členu povsod črta besedilo »in čebeljih pridelkov«.

2. člen

V 8. členu se šestindvajseta alineja spremeni tako, da se glasi:
»– sredstva za prevoz čebel na pašo.«.

3. člen

V prvem odstavku 10. člena se črta šesta alineja.
V tretjem odstavku se črta besedilo »2011–2013 ali«.

4. člen

V 12. členu se v tretji alineji beseda »posode« nadomesti z besedo »posoda«, beseda »ustrezajo« pa z besedo »ustreza«.

V četrti alineji se beseda »točila« nadomesti z besedo »točilo«.

5. člen

V prvem odstavku 14. člena se tretja alineja spremeni tako, se glasi:

»– ima pisno soglasje staršev ali skrbnikov za izvajanje tega ukrepa, če pri oddaji vloge še ni dopolnil 18 let.«.

Četrta alineja se spremeni tako, da se glasi:

»– je pred oddajo vloge pridobil certifikat nacionalne poklicne kvalifikacije s področja čebelarstva ali opravil najmanj 35-urni začetni tečaj čebelarjenja, ki ga je v obdobju 2008–2012 pripravila in izvedla Javna svetovalna služba v čebelarstvu, v letu 2013 izbrani ponudnik na podlagi operativnega programa zatiranja varoze za leto 2013, v obdobju 2014–2016 pa izbrani ponudnik za izvedbo ukrepa usposabljanje na področju čebelarstva iz 16. člena te uredbe, in se udeležil izobraževanja s področja zdravstvenega varstva čebel, ki ga je v obdobju 2008–2013 pripravil in izvedel VF NVI, v obdobju 2014–2016 pa izbrani ponudnik za izvedbo ukrepa izobraževanja na področju zdravstvenega varstva čebel iz 18. člena te uredbe.«.

6. člen

Za drugim odstavkom 46. člena se dodata nova tretji in četrti odstavek, ki se glasita:

»(3) Upravičenec mora uporabljati opremo, ki jo je prejel v okviru ukrepa iz 8. in 12. člena te uredbe, še najmanj pet let po izplačilu sredstev, in sicer izključno za namen in dejavnosti, za katere so bila sredstva po tej uredbi dodeljena.

(4) Upravičenec mora agenciji, ministrstvu, revizijskemu organu in drugim nadzornim organom omogočiti kontrolo na kraju samem.«.

7. člen

V prvem odstavku 48. člena se črta besedilo »pred izplačilom sredstev za posamezen ukrep iz te uredbe«.

PREHODNA IN KONČNA DOLOČBA**8. člen**

(1) Postopki, začeti na podlagi javnega razpisa, objavljenega na podlagi Uredbe o izvajanju Programa ukrepov na področju čebelarstva v Republiki Sloveniji v letih 2014–2016 (Uradni list RS, št. 6/14), se dokončajo v skladu z Uredbo o izvajanju Programa ukrepov na področju čebelarstva v Republiki Sloveniji v letih 2014–2016 (Uradni list RS, št. 6/14).

(2) Ne glede na prejšnji odstavek se v postopkih iz prejšnjega odstavka uporabljajo določbe spremenjenega 14. člena in spremenjenega 46. člena uredbe.

9. člen

Ta uredba začne veljati naslednji dan po objavi v Uradnem listu Republike Slovenije.

Št. 00728-35/2014
Ljubljana, dne 17. julija 2014
EVA 2014-2330-0171

Vlada Republike Slovenije

mag. Alenka Bratušek l.r.
Predsednica

2434. Uredba o spremembah Uredbe o izvajanju postopkov pri porabi sredstev evropskega teritorialnega sodelovanja in instrumenta za predpristopno pomoč v Republiki Sloveniji v programskem obdobju 2007–2013

Na podlagi sedmega odstavka 21. člena Zakona o Vladi Republike Slovenije (Uradni list RS, št. 24/05 – uradno prečiščeno besedilo, 109/08, 38/10 – ZUKN, 8/12, 21/13 in 47/13 – ZDU-1G) izdaja Vlada Republike Slovenije

U R E D B O

o spremembah Uredbe o izvajanju postopkov pri porabi sredstev evropskega teritorialnega sodelovanja in instrumenta za predpristopno pomoč v Republiki Sloveniji v programskem obdobju 2007–2013

1. člen

V Uredbi o izvajanju postopkov pri porabi sredstev evropskega teritorialnega sodelovanja in instrumenta za predpristopno pomoč v Republiki Sloveniji v programskem obdobju 2007–2013 (Uradni list RS, št. 45/10) se prvi odstavek 1. člena spremeni tako, da se glasi:

»(1) S to uredbo se za izvajanje:

– Uredbe Sveta (ES) št. 1083/2006 z dne 11. julija 2006 o splošnih določbah o Evropskem skladu za regionalni razvoj, Evropskem socialnem skladu in Kohezijskem skladu in razveljavitvi Uredbe (ES) št. 1260/1999 (UL L št. 210 z dne 31. 7. 2006, str. 25), zadnjič spremenjene z Uredbo (EU) št. 1298/2013 Evropskega parlamenta in Sveta z dne 11. decembra 2013 o spremembi Uredbe Sveta (ES) št. 1083/2006 glede dodelitve finančnih sredstev za določene države članice iz Evropskega socialnega sklada (UL L št. 347 z dne 20. 12. 2013, str. 256), (v nadaljnjem besedilu: Uredba 1083/2006/ES),

– Uredbe (ES) št. 1080/2006 Evropskega parlamenta in Sveta z dne 5. julija 2006 o Evropskem skladu za regionalni razvoj in razveljavitvi Uredbe (ES) št. 1783/1999 (UL L št. 210 z dne 31. 7. 2006, str. 1), zadnjič spremenjene z Uredbo (EU) št. 1301/2013 Evropskega parlamenta in Sveta z dne 17. decembra 2013 o Evropskem skladu za regionalni razvoj in o posebnih določbah glede cilja "naložbe za rast in delovna mesta" ter o razveljavitvi Uredbe (ES) št. 1080/2006 (UL L št. 347 z dne 20. 12. 2013, stran 289), (v nadaljnjem besedilu: Uredba 1080/2006/ES),

– Uredbe Komisije (ES) št. 1828/2006 z dne 8. decembra 2006 o pravilih za izvajanje Uredbe Sveta (ES) št. 1083/2006 o splošnih določbah o Evropskem skladu za regionalni razvoj, Evropskem socialnem skladu in Kohezijskem skladu ter Uredbe (ES) št. 1080/2006 Evropskega parlamenta in Sveta o Evropskem skladu za regionalni razvoj (UL L št. 371 z dne 27. 12. 2006, str. 1), zadnjič spremenjene z Izvedbeno uredbo Komisije (EU) št. 1236/2011 z dne 29. novembra 2011 o spremembi Uredbe (ES) 1828/2006 glede naložb prek instrumentov finančnega inženiringa (UL L št. 317 z dne 30. 11. 2011, str. 24), (v nadaljnjem besedilu: Uredba 1828/2006/ES),

– Uredbe Sveta (ES) št. 1085/2006 z dne 17. julija 2006 o vzpostavitvi instrumenta za predpristopno pomoč (IPA) (UL L št. 210 z dne 31. 7. 2006, str. 82), zadnjič spremenjene z Uredbo (EU) št. 153/2012 Evropskega parlamenta in Sveta z dne 15. februarja 2012 o spremembi Uredbe Sveta (ES) št. 1085/2006 o vzpostavitvi instrumenta za predpristopno pomoč (IPA) (UL L št. 58 z dne 29. 2. 2012, str. 1), (v nadaljnjem besedilu: Uredba 1085/2006/ES),

– Uredbe Komisije (ES) št. 718/2007 z dne 12. junija 2007 o izvajanju Uredbe Sveta (ES) št. 1085/2006 o vzpostavitvi instrumenta za predpristopno pomoč (IPA) (UL L št. 170 z dne 29. 6. 2007, str. 1), zadnjič spremenjene z Izvedbeno uredbo Komisije (EU) št. 484/2013 z dne 24. maja 2013 o spremembi Uredbe (ES) št. 718/2007 o izvajanju Uredbe (ES) št. 1085/2006 o vzpostavitvi instrumenta za predpristopno po-

moč (IPA) (UL L št. 139 z dne 25. 5. 2013, str. 11), (v nadaljnjem besedilu: Uredba 718/2007/ES),

urejajo obveznosti organa upravljanja, nacionalnega organa, organa za potrjevanje in revizijskega organa (v nadaljnjem besedilu: udeleženci) in njihova medsebojna razmerja v postopkih načrtovanja, izvajanja in porabe sredstev programov evropskega teritorialnega sodelovanja in instrumenta za predpristopno pomoč v programskem obdobju 2007–2013 v Republiki Sloveniji (v nadaljnjem besedilu: evropske teritorialne politike) in izvajanja operativnih programov v Republiki Sloveniji v programskem obdobju 2007–2013.«.

V drugem odstavku se 2. in 3. točka spremenita tako, da se glasita:

»2. Medregionalnih programov, v katerih je organ upravljanja izven Republike Slovenije:

- medregionalni program ESPON in
- medregionalni program URBACT.

3. Čezmejnih, transnacionalnih in medregionalnih programov, v katerih je organ upravljanja izven Republike Slovenije:

- operativni program čezmejnega sodelovanja Italija–Slovenija 2007–2013,
- operativni program čezmejnega sodelovanja IPA Jadranska pobuda 2007–2013,
- transnacionalni program Območje Alp,
- transnacionalni program Srednja Evropa,
- transnacionalni program Jugovzhodna Evropa,
- transnacionalni program Mediteran,
- program medregionalnega sodelovanja INTERREG IVC in
- medregionalni program INTERACT II.«.

2. člen

V prvem odstavku 4. člena se besedilo »Služba Vlade Republike Slovenije za lokalno samoupravo in regionalno politiko« nadomesti z besedilom »Služba Vlade Republike Slovenije za razvoj in evropsko kohezijsko politiko«.

V drugem odstavku se besedilo »Ministrstvo za okolje in prostor« nadomesti z besedilom »Ministrstvo za infrastrukturo in prostor«.

3. člen

V drugem odstavku 6. člena se besedilo »Pri transnacionalnih operativnih programih iz 2. točke« nadomesti z besedilom »Pri transnacionalnih operativnih programih iz 3. točke«.

KONČNA DOLOČBA

4. člen

Ta uredba začne veljati naslednji dan po objavi v Uradnem listu Republike Slovenije.

Št. 00701-10/2014

Ljubljana, dne 17. julija 2014

EVA 2014-1541-0004

Vlada Republike Slovenije

mag. Alenka Bratušek l.r.
Predsednica

2435. Uredba o dopolnitvah Uredbe o izvajanju projektov tesnega medinstitucionalnega sodelovanja in programov bilateralne tehnične pomoči

Na podlagi prvega odstavka 21. člena Zakona o Vladi Republike Slovenije (Uradni list RS, št. 24/05 – uradno prečiščeno besedilo, 109/08, 38/10 – ZUKN, 8/12, 21/13 in 47/13 – ZDU-1G) izdaja Vlada Republike Slovenije

UREDBO**o dopolnitvah Uredbe o izvajanju projektov
tesnega medinstitucionalnega sodelovanja
in programov bilateralne tehnične pomoči**

1. člen

V Uredbi o izvajanju projektov tesnega medinstitucionalnega sodelovanja in programov bilateralne tehnične pomoči (Uradni list RS, št. 51/09, 49/10, 26/12 in 38/12) se v 4. členu na koncu tretje alineje črta beseda »in«, v četrti alineji pa se pika nadomesti besedo »in« ter se za njo doda nova peta alineja, ki se glasi:

»– okvirno oceno finančnih posledic sodelovanja v projektu.«.

2. člen

V 14. členu se za petim odstavkom doda nov šesti odstavek, ki se glasi:

»(6) Ne glede na določbi četrtega in petega odstavka tega člena lahko javni uslužbenec sodeluje v projektu več kakor 30 dni v koledarskem letu kot srednjeročni ali dolgoročni svetovalec, če razpisna dokumentacija za izvedbo projekta zahteva sodelovanje takega svetovalca.«.

3. člen

Ta uredba začne veljati naslednji dan po objavi v Uradnem listu Republike Slovenije.

Št. 00724-31/2014
Ljubljana, dne 17. julija 2014
EVA 2014-1811-0070

Vlada Republike Slovenije

mag. Alenka Bratušek l.r.
Predsednica

**2436. Uredba o spremembah in dopolnitvah Uredbe
o izvajanju sheme šolskega sadja**

Na podlagi 8. in 10. člena Zakona o kmetijstvu (Uradni list RS, št. 45/08, 57/12, 90/12 – ZdZPVHVVR in 26/14) izdaja Vlada Republike Slovenije

UREDBO**o spremembah in dopolnitvah Uredbe
o izvajanju sheme šolskega sadja**

1. člen

V Uredbi o izvajanju sheme šolskega sadja (Uradni list RS, št. 64/12 in 7/13) se 1. člen spremeni tako, da se glasi:

»1. člen
(vsebina)

Ta uredba določa shemo šolskega sadja in zelenjave za izvajanje:

– Uredbe Komisije (ES) št. 288/2009 z dne 7. aprila 2009 o določitvi podrobnih pravil za uporabo Uredbe Sveta (ES) št. 1234/2007 v zvezi s pomočjo Skupnosti za oskrbo otrok v izobraževalnih ustanovah s sadjem in zelenjavo, predelanim sadjem in zelenjavo ter proizvodi iz banan na podlagi sistema razdeljevanja sadja v šolah (UL L št. 94 z dne 8. 4. 2009, str. 38), zadnjič spremenjene z Delegirano uredbo Komisije (EU) št. 500/2014 z dne 11. marca 2014 o dopolnitvi Uredbe (EU) št. 1308/2013 Evropskega parlamenta in Sveta s spremembo Uredbe Komisije (ES) št. 288/2009 v zvezi z dodelitvijo pomoči za spremljevalne ukrepe v okviru sheme šolskega sadja in ze-

lenjave (UL L št. 145 z dne 16. 5. 2014, str. 12), (v nadaljnjem besedilu: uredba 288/2009/ES);

– Uredbe Sveta (EU) št. 1370/2013 z dne 16. decembra 2013 o opredelitvi ukrepov za določitev nekaterih pomoči in nadomestil v zvezi s skupno ureditvijo trgov za kmetijske proizvode (UL L št. 346 z dne 20. 12. 2013, str. 12);

– Uredbe (EU) št. 1308/2013 Evropskega parlamenta in Sveta z dne 17. decembra 2013 o vzpostavitvi skupne ureditve trgov kmetijskih proizvodov in razveljavitvi uredb Sveta (EGS) št. 922/72, (EGS) št. 234/79, (ES) št. 1037/2001 in (ES) št. 1234/2007 (UL L št. 347 z dne 20. 12. 2013, str. 671; v nadaljnjem besedilu: uredba 1308/2013/EU).«.

2. člen

2. člen se spremeni tako, da se glasi:

»2. člen
(pomen izrazov)

Shema šolskega sadja in zelenjave (v nadaljnjem besedilu: shema) po tej uredbi pomeni sistem razdeljevanja v skladu z uredbo 288/2009/ES v obliki finančne pomoči Evropske unije in Republike Slovenije pri spodbujanju porabe svežega sadja in zelenjave v prehrani učencev v osnovnih šolah ter otrok in mladostnikov v zavodih za vzgojo in izobraževanje otrok in mladostnikov s posebnimi potrebami (v nadaljnjem besedilu: šola).«.

3. člen

V 3. členu se besedilo »103. ga člena uredbe 1234/2007/ES« nadomesti z besedilom »23. člena uredbe 1308/2013/EU«.

4. člen

Za 5. členom se doda nov 5.a člen, ki se glasi:

»5.a člen
(vnos vloge v elektronski sistem)

(1) Šola lahko izpolni vlogo na obrazcu v elektronskem sistemu agencije in ga natisne z izpisom identifikacijske kode. Elektronski obrazec, ki je izpolnjen in oddan v elektronski sistem, še ni zaključena vloga. Za vlogo se šteje natisnjen prijavi obrazec z izpisom identifikacijske kode, ki ga šola vloži v skladu s prejšnjim členom.

(2) Podrobnejša navodila o izpolnjevanju in oddaji prijavnega obrazca v elektronski sistem se objavijo na spletni strani agencije.«.

5. člen

8. člen se spremeni tako, da se glasi:

»8. člen
(upravičeni stroški)

(1) Kot pomoč iz prve alineje 4. člena te uredbe se šoli, ki se šteje za odobrenega vlagatelja, priznajo stroški za dobavo svežega sadja in zelenjave, ki sta dobavljena franko šola, brez davka na dodano vrednost.

(2) Ne glede na prejšnji odstavek se šoli prizna tudi strošek davka na dodano vrednost, plačan v zvezi z dobavami sadja in zelenjave na podlagi sheme, če plačanega davka na dodano vrednost šola ne more uveljavljati kot odbitek vstopnega davka v skladu s predpisi, ki urejajo davek na dodano vrednost.

(3) Šoli se priznajo upravičeni stroški, ki so v obdobju sheme nastali v dneh, ko poteka pouk, v skladu s šolskim koledarjem.

(4) Izvajalcu vrednotenja se priznajo stroški za izvedbo nalog skladno s 16. členom te uredbe brez davka na dodano vrednost.

(5) Ne glede na prejšnji odstavek se izvajalcu vrednotenja prizna tudi strošek davka na dodano vrednost, plačan v zvezi z izvajanjem vrednotenja iz 16. člena te uredbe, če plačanega davka na dodano vrednost izvajalec vrednotenja ne more

uveljavljati kot odbitek vstopnega davka v skladu s predpisi, ki urejajo davek na dodano vrednost.

(6) Izvajalcu obveščanja javnosti se upravičeni stroški za izvedbo dejavnosti obveščanja javnosti opredelijo v skladu s 14. členom te uredbe brez davka na dodano vrednost.

(7) Ne glede na prejšnji odstavek se izvajalcu obveščanja javnosti prizna tudi strošek davka na dodano vrednost, plačan v zvezi z izvajanjem dejavnosti obveščanja iz 14. člena te uredbe, če plačanega davka na dodano vrednost izvajalec obveščanja ne more uveljavljati kot odbitek vstopnega davka v skladu s predpisi, ki urejajo davek na dodano vrednost.

(8) Izvajalcu spremljevalnih ukrepov iz petega odstavka 13. člena te uredbe se priznajo stroški za izvedbo projektnih vsebin v skladu s petim odstavkom 13. člena te uredbe brez davka na dodano vrednost.

(9) Zunanjim izvajalcem spremljevalnih ukrepov iz šestega odstavka 13. člena te uredbe se upravičeni stroški za izvedbo spremljevalnih ukrepov priznajo v skladu s šestim odstavkom 13. člena te uredbe brez davka na dodano vrednost.

(10) Ne glede na osmi in deveti odstavek tega člena se izvajalcem spremljevalnih ukrepov iz petega in enajstega odstavka 13. člena te uredbe prizna tudi strošek davka na dodano vrednost, plačan v zvezi z izvajanjem spremljevalnih ukrepov iz petega oziroma enajstega odstavka 13. člena te uredbe, če plačanega davka na dodano vrednost izvajalec spremljevalnih dejavnosti ne more uveljavljati kot odbitek vstopnega davka v skladu s predpisi, ki urejajo davek na dodano vrednost. «.

6. člen

13. člen se spremeni tako, da se glasi:

»13. člen

(spremljevalni ukrepi)

(1) Šola mora v obdobju izvajanja sheme izvajati spremljevalne ukrepe iz četrtega odstavka 3. člena uredbe 288/2009/ES (v nadaljnjem besedilu: spremljevalni ukrepi) v skladu s strategijo.

(2) Spremljevalne ukrepe poleg šole izvajajo službe, ki opravljajo naloge javnih služb na kmetijskem področju, na področju zdravstvene dejavnosti in na področju vzgojno-izobraževalnih dejavnosti v skladu s strategijo. Vsaka od njih, razen šol, o izvedenih spremljevalnih ukrepih pripravi poročilo, ki ga ministrstvu predloži kot dokazilo za njihovo izvedbo v treh mesecih po končanem obdobju sheme.

(3) Sredstva za stroške spremljevalnih ukrepov iz prejšnjega odstavka se skladno s tretjim pododstavkom drugega odstavka 5. člena uredbe 288/2009/ES zagotovijo iz sredstev Evropske unije in sredstev Republike Slovenije.

(4) Znesek sredstev iz prejšnjega odstavka določi ministrstvo na podlagi strategije.

(5) Center šolskih in obšolskih dejavnosti (v nadaljnjem besedilu: CŠOD) kot javna služba na področju vzgojno-izobraževalnih dejavnosti iz drugega odstavka tega člena izvaja za učence v šoli v naravi projektne vsebine na temo sadja in zelenjave v povezavi s kmetijstvom, zdravo prehrano in okoljem, skladno s strategijo. V izvajanje vključi lokalne kmete oziroma kmetije.

(6) Spremljevalne ukrepe lahko izvajajo tudi zunanji izvajalci skladno s strategijo. Ministrstvo na podlagi strategije odda javna naročila za izbiro zunanjih izvajalcev spremljevalnih ukrepov iz četrtega odstavka 5. člena uredbe 288/2009/ES v skladu s predpisi, ki urejajo javno naročanje.

(7) CŠOD in zunanji izvajalci iz prejšnjega odstavka pošljejo na agencijo priporočeno po pošti ali oddajo na vložišču agencije zahtevek za povrnitev stroškov za izvajanje spremljevalnih ukrepov v shemi šolskega sadja in zelenjave (v nadaljnjem besedilu: zahtevek za spremljevalne ukrepe). Upravičeni stroški v primeru CŠOD so stroški za opravljene naloge iz petega odstavka tega člena in v primeru zunanjih izvajalcev iz prejšnjega člena stroški za opravljene naloge iz predmeta

javnega naročila. Zahtevek za spremljevalne ukrepe je treba oddati na obrazcu iz priloge 6, ki je sestavni del te uredbe.

(8) K zahtevku za spremljevalne ukrepe mora CŠOD priložiti finančno poročilo s specifikacijo stroškov za opravljene naloge iz petega odstavka tega člena, zunanji izvajalci pa finančno poročilo s specifikacijo stroškov za opravljene naloge iz predmeta javnega naročila. Vsi morajo priložiti tudi kopije plačanih računov za dobavo blaga ali storitev, potrebnih za izvedbo spremljevalnih ukrepov, in potrjen izpisek plačil. Če je plačilo izvedeno preko Uprave Republike Slovenije za javna plačila, mora biti izpisek plačil potrjen z žigom uprave oziroma ga potrdi CŠOD z žigom in podpisom osebe, pooblaščenega za zastopanje; če pa je plačilo izvedeno na banki, mora biti izpisek plačil potrjen z žigom banke.

(9) Zahtevek za spremljevalne ukrepe je treba vložiti na agencijo najpozneje zadnji dan tretjega meseca po koncu vsakega od treh obdobj:

- prvo obdobje: od 1. septembra do 31. decembra;
- drugo obdobje: od 1. januarja do 31. marca;
- tretje obdobje: 1. aprila do 24. junija.

(10) CŠOD in zunanji izvajalci spremljevalnih ukrepov iz šestega odstavka tega člena morajo hraniti dokazila o stroških za opravljene naloge iz petega odstavka tega člena še najmanj pet let po dnevu pridobitve sredstev.

(11) Na podlagi prejetega zahtevka za spremljevalne ukrepe agencija izda odločbo, s katero se CŠOD ali izvajalcu spremljevalnih ukrepov iz petega ali šestega odstavka tega člena odobrijo sredstva do vrednosti zneska iz četrtega odstavka tega člena. «.

7. člen

V tretjem odstavku 14. člena se beseda »izvede« nadomesti z besedilom »odda«.

8. člen

Drugi odstavek 16. člena se spremeni tako, da se glasi:

»(2) Šole in izvajalci spremljevalnih ukrepov iz 13. člena te uredbe pri vrednotenju sodelujejo z izvajalcem vrednotenja. «.

V četrtem odstavku se na koncu prve alineje pred podpisom doda besedilo:

»in za izvajalce spremljevalnih ukrepov iz 13. člena te uredbe.«.

9. člen

Priloga 2 se nadomesti z novo prilogo 2, ki je kot priloga 1 sestavni del te uredbe.

Doda se nova priloga 6, ki je kot priloga 2 sestavni del te uredbe.

10. člen

(prehodna določba)

Strategija, sprejeta na podlagi 3. člena Uredbe o izvajanju sheme šolskega sadja (Uradni list RS, št. 64/12 in 7/13) za obdobje od 1. avgusta 2014 do 1. julija 2015, se šteje za strategijo iz spremenjenega 3. člena uredbe.

11. člen

(začetek veljavnosti)

Ta uredba začne veljati petnajsti dan po objavi v Uradnem listu Republike Slovenije, uporabljati pa se začne 1. septembra 2014.

Št. 00728-37/2014

Ljubljana, dne 17. julija 2014

EVA 2014-2330-0008

Vlada Republike Slovenije

mag. Alenka Bratušek l.r.
Predsednica

Priloga 1

»PRILOGA 2:

Vrste sadja in zelenjave, za katere šola dobi pomoč iz sheme

– sadje in zelenjava iz dela IX priloge I uredbe 1308/2013/EU:

KN	Sadje	KN	Zelenjava
ex 0802	lešniki	0702 00 00	paradižnik
ex 0802	orehi	0704	zelje
0804 20 10	fige	0704	kolerabica
0805 20	mandarine	0704	cvetača
0806 10 10	grozdje	0706	korenje
0807	melone	0706	rdeča redkvice
0807	lubenice	0706	zelena (stebelna)
0808	jabolka	0706 10 00	repa
0808	hruške	0706 90 90	redkev
0809	marelice	0707 00	kumare
0809	češnje in višnje	0709	komarček
0809	breskve in nektarine	0709 20 00	beluši
0809	slive	0706 60 10	paprika
ex 0810	kaki	0709 90 70	bučke
0810	žížola		
0810 50 00	kivi		
0810 10 00	jagode		
0810 20 10	maline		
0810 40	borovnice		
0810 90 50	črni ribez		
0810 90 60	rdeči ribez		

– proizvodi iz predelanega sadja in zelenjave iz dela X priloge I uredbe 1308/2013/EU:

ex 0813	suho sadje teh sadnih vrst: jabolka, hruške, slive, kaki, češnje
2005 99 75	kislo zelje
2005 99 80	kisla repa

«.

Priloga 2:

»PRILOGA 6:

**ZAHTEVEK ZA POVRNITEV STROŠKOV ZA
IZVAJANJE SPREMLJEVALNIH UKREPOV V SHEMI
ŠOLSKEGA SADJA IN ZELENJAVE**

Žig ARSKTRP

Vlogo pošljite priporočeno na ARSKTRP, Dunajska 160, Ljubljana.

1. Podatki o vlagatelju:

Naziv izvajalca _____

Davčna številka

--	--	--	--	--	--	--	--	--	--

E-naslov _____

Naslov _____

Številka pošte

--	--	--	--	--

Pošta _____

Številka TRR _____

Osebno ime odgovorne osebe _____

2. Obdobje izvajanja spremljevalnih ukrepov (ustrezno obkrožite):

20 ____ /20 ____

1) od 1. septembra do 31. decembra

2) od 1. januarja do 31. marca

3) od 1. aprila do 24. junija

3. Zahtevane priloge:

- finančno poročilo s specifikacijo stroškov;
- kopije plačanih računov za dobavo blaga ali storitev, potrebnih za izvedbo spremljevalnih ukrepov;
- potrjen izpisek plačil.

4. Uveljavljamo odbitek DDV. Odbitni delež znaša:

_____ %

(Če ne uveljavljate odbitka DDV, pustite polje prazno.) _____

IZJAVE iz 7. člena uredbe 288/2009/ES:**S podpisom izjavljamo, da:**

- a) smo sredstva uporabili za spremljevalne ukrepe sheme šolskega sadja in zelenjave, kakor je določeno v 3. in 5. členu uredbe Komisije (ES) št. 288/2009 ter 13. členu te uredbe;
- b) bomo ob morebitni goljufiji ali resni malomarnosti povrnili znesek skupaj z zakonitimi zamudnimi obrestmi, ki je enak razliki med začetno plačanim zneskom in zneskom, do katerega smo upravičeni;
- c) bomo pristojnim organom nadzora na zahtevo predložili dokazila na podlagi vsebine ukrepa;
- d) je zahtevani znesek za povrnitev stroškov spremljevalnih ukrepov enak upravičeni skupni vrednosti iz priloženega finančnega poročila.«.

2437. Odlok o prenehanju Javnega gospodarskega zavoda Pohorje Mirna, proizvodnja opreme za protipožarno zaščito in namakanje, ulivanje in kovanje barvnih kovin ter kmetijska proizvodnja

Na podlagi 24. člena Zakona o javnih gospodarskih službah (Uradni list RS, št. 32/93, 30/98 – ZLPPPO, 127/06 – ZJZP, 38/10 – ZUKN in 57/11 – ORZGJS40), tretje alineje prvega odstavka in drugega odstavka 54. člena Zakona o zavodih (Uradni list RS, št. 12/91, 8/96, 36/00 – ZPDZC in 127/06 – ZJZP) in prvega odstavka 73. člena Zakona o javnih financah (Uradni list RS, št. 11/11 – uradno prečiščeno besedilo, 14/13 – popr. in 101/13) izdaja Vlada Republike Slovenije

O D L O K

o prenehanju Javnega gospodarskega zavoda Pohorje Mirna, proizvodnja opreme za protipožarno zaščito in namakanje, ulivanje in kovanje barvnih kovin ter kmetijska proizvodnja

I

Javni gospodarski zavod Pohorje Mirna, proizvodnja opreme za protipožarno zaščito in namakanje, ulivanje in kovanje barvnih kovin ter kmetijska proizvodnja, Slovenska vas 14, 8232 Šentrupert, matična št. 5273170000, davčna številka: SI63672537 (v nadaljnjem besedilu: Javni gospodarski zavod Pohorje Mirna), preneha poslovati po postopku redne likvidacije. Kmetijska dejavnost Javnega gospodarskega zavoda Pohorje Mirna se prenese na Javni gospodarski zavod Kozjak, Vošnjakova ulica 16, 2000 Maribor (v nadaljnjem besedilu: Javni gospodarski zavod Kozjak).

II

Osnovna sredstva, ki so bila v bilanci stanja namenjena opravljanju kmetijske dejavnosti Javnega gospodarskega zavoda Pohorje Mirna, se prenesejo na Javni gospodarski zavod Kozjak.

Javni gospodarski zavod Pohorje Mirna mora v skladu z računovodskimi predpisi pripraviti letno poročilo po stanju na zadnji dan pred uveljavitvijo tega odloka. Letno poročilo bo med drugim podlaga za prenos osnovnih sredstev na Javni gospodarski zavod Kozjak.

III

Javne uslužbenke, ki na dan uveljavitve tega odloka v skladu s sistemizacijo in sklenjenimi pogodbami o zaposlitvi opravljajo kmetijsko dejavnost Javnega gospodarskega zavoda Pohorje Mirna, prevzame Javni gospodarski zavod Kozjak.

Javnim uslužbencem, ki na dan uveljavitve tega odloka v skladu s sistemizacijo in sklenjenimi pogodbami o zaposlitvi ne opravljajo kmetijske dejavnosti Javnega gospodarskega zavoda Pohorje Mirna ter so na dan uveljavitve tega odloka v rednem delovnem razmerju pri Javnem gospodarskem zavodu Pohorje Mirna, delovno razmerje preneha v skladu z Zakonom o delovnih razmerjih (Uradni list RS, št. 21/13 in 78/13 – popr.).

IV

Vse obveznosti, ki so nastale iz opravljanja dejavnosti Javnega gospodarskega zavoda Pohorje Mirna, se poplačajo iz proračuna Republike Slovenije.

V

Z dnem uveljavitve tega odloka preneha mandat vsem organom Javnega gospodarskega zavoda Pohorje Mirna.

VI

Po likvidaciji preostanek premoženja, razen osnovnih sredstev, namenjenih opravljanju kmetijske dejavnosti javnega gospodarskega zavoda, prevzame ustanovitelj.

VII

Z uveljavitvijo tega odloka preneha veljati Odlok o preoblikovanju gospodarske enote »Proizvodno podjetje Pohorje

Mirna, p. o.« v »Javni gospodarski zavod Pohorje Mirna, proizvodnja opreme za protipožarno zaščito in namakanje, ulivanje in kovanje barvnih kovin ter kmetijska proizvodnja« (Uradni list RS, št. 60/01 in 112/13).

VIII

Ta odlok začne veljati naslednji dan po objavi v Uradnem listu Republike Slovenije.

Št. 00720-9/2014

Ljubljana, dne 17. julija 2014

EVA 2014-2030-0029

Vlada Republike Slovenije

mag. Alenka Bratušek i.r.
Predsednica

2438. Sklep o spremembah in dopolnitvah Sklepa o ustanovitvi Javnega zavoda Republike Slovenije za varstvo kulturne dediščine

Na podlagi 3. člena Zakona o zavodih (Uradni list RS, št. 12/91, 8/96, 36/00 – ZPDZC in 127/06 – ZJZP), 83. člena Zakona o varstvu kulturne dediščine (Uradni list RS, št. 16/08, 123/08, 8/11 – ORZVKD39, 90/12 in 111/13) in 26. člena Zakona o uresničevanju javnega interesa za kulturo (Uradni list RS, št. 77/07 – uradno prečiščeno besedilo, 56/08, 4/10, 20/11 in 111/13) je Vlada Republike Slovenije sprejela

S K L E P

o spremembah in dopolnitvah Sklepa o ustanovitvi Javnega zavoda Republike Slovenije za varstvo kulturne dediščine

1. člen

V Sklepu o ustanovitvi Javnega zavoda Republike Slovenije za varstvo kulturne dediščine (Uradni list RS, št. 65/08) se prvi odstavek 5. člena spremeni tako, da se glasi:

»(1) Zavod ima v svoji sestavi dve glavni organizacijski enoti: Službo za kulturno dediščino in Center za konservatorstvo.«.

Drugi odstavek se spremeni tako, da se glasi:

»(2) Služba za kulturno dediščino ima v svoji sestavi sedem organizacijskih enot, ki so območno organizirane:

- Celje,
- Kranj,
- Ljubljana,
- Maribor,
- Nova Gorica,
- Novo mesto,
- Piran.«.

2. člen

V prvem odstavku 6. člena se v 17. točki besedilo »predhodnimi raziskavami« nadomesti z besedilom »raziskavami dediščine in arheoloških ostalin«.

V 20. točki se beseda »in« nadomesti z vejico, v 21. točki se pika na koncu nadomesti z besedo »in« ter doda nova 22. točka, ki se glasi:

»22. sodeluje pri pripravi konservatorskih načrtov in konservatorskih načrtov za prenavo.«.

V četrtem odstavku se v 11. točki za besedo »praksa« doda besedilo »in druge aktivnosti«.

V 12. točki se beseda »in« nadomesti z vejico, v 13. točki se pika na koncu nadomesti z besedo »in« ter doda nova 14. točka, ki se glasi:

»14. vodi in izvaja interventne konservatorsko-restavratorske posege na spomenikih, ki so nujni in zahtevajo takojšnjo izvedbo zaradi preprečitve nadaljnje večje škode, ki je nastala kot posledica naravne ali druge nesreče.«.

V petem odstavku se v tretji alinei besedilo »manj zahtevne posege« nadomesti z besedilom »posege, ki ne sodijo v prejšnji odstavek«.

V četrti alinei se besedilo »manj zahtevne konservatorsko-restavratorske posege« nadomesti z besedilom »konservatorsko-restavratorske posege, ki ne sodijo v prejšnji odstavek«.

V šestem odstavku se v prvi alinei besedilo »in iz tretjega odstavka 34. člena« nadomesti z besedilom »ter iz prve, druge in pete alinee tretjega odstavka 34. člena«.

V šesti alinei se za besedo »prakso« doda besedilo »in druge aktivnosti«.

V sedmem odstavku se v prvi alinei besedilo »drugi in tretji odstavek 34. člena zakona« nadomesti z besedilom »prejšnji odstavek«.

Za sedmim odstavkom se doda nov osmi odstavek, ki se glasi:

»(8) Raziskovalni inštitut v okviru Centra za konservatorstvo načrtuje in izvaja raziskovalne projekte s področja varstva nepremične in z njo povezane premične dediščine.«.

Dosedanji osmi odstavek postane deveti.

3. člen

Ta sklep začne veljati naslednji dan po objavi v Uradnem listu Republike Slovenije.

Št. 01403-21/2014

Ljubljana, dne 17. julija 2014

EVA 2014-3340-0009

Vlada Republike Slovenije

mag. Alenka Bratušek l.r.
Predsednica

MINISTRSTVA

2439. Pravilnik o dopolnitvah Pravilnika o načinu vračila trošarine za energente, ki se porabijo za pogon kmetijske in gozdarske mehanizacije

Na podlagi šestega odstavka 54.b člena Zakona o trošarinah (Uradni list RS, št. 97/10 – uradno prečiščeno besedilo, 48/12, 109/12 in 32/14) izdaja minister za finance v soglasju z ministrom za kmetijstvo in okolje

P R A V I L N I K

o dopolnitvah Pravilnika o načinu vračila trošarine za energente, ki se porabijo za pogon kmetijske in gozdarske mehanizacije

1. člen

V Pravilniku o načinu vračila trošarine za energente, ki se porabijo za pogon kmetijske in gozdarske mehanizacije (Uradni list RS, št. 21/13) se za 2. členom doda nov 2.a člen, ki se glasi:

»2.a člen

(normativna poraba goriva za leto 2014 za gozdne površine, ki so bile poškodovane zaradi žleda)

(1) Ne glede na normativno porabo goriva iz prvega odstavka 2. člena tega pravilnika znaša normativna poraba goriva za leto 2014 za upravičence iz 4. in 5. člena tega pravilnika, katerih gozdne površine so bile poškodovane zaradi žleda, ki je prizadel območje Republike Slovenije med 30. januarjem in 10. februarjem 2014:

– 140 litrov na hektar gozda, če je ugotovljena nad 17 % do vključno 40 % poškodovanost gozda,

– 270 litrov na hektar gozda, če je ugotovljena nad 40 % do vključno 60 % poškodovanost gozda,

– 380 litrov na hektar gozda, če je ugotovljena nad 60 % poškodovanost gozda.

(2) Odstotek poškodovanosti gozda iz tretje alineje prvega odstavka 8. člena tega pravilnika se za parcelno številko, na kateri je za gozd določeno več odstotkov poškodovanosti, določi kot povprečni odstotek poškodovanosti in sicer kot tehtana aritmetična sredina odstotka poškodovanosti, kjer se kot utež uporabi površina dela odstotka poškodovanosti v skupni površini parcelne številke.«.

2. člen

Za 5. členom se doda nov 5.a člen, ki se glasi:

»5.a člen

(način uveljavljanja vračila za gozdne površine, ki so bile poškodovane zaradi žleda)

(1) Upravičenci, ki so fizične osebe in niso upravičenci kot samostojni podjetniki posamezniki, zahtevke za vračilo v skladu z 2.a členom tega pravilnika predložijo pri pristojnem carinskem uradu iz 7. člena tega pravilnika na Obrazcu TRO-AŽ iz Priloge 3, ki je sestavni del tega pravilnika.

(2) Upravičenci, ki so pravne osebe, agrarne skupnosti ali samostojni podjetniki posamezniki, zahtevke za vračilo v skladu z 2.a členom tega pravilnika predložijo pri pristojnem carinskem uradu iz 7. člena tega pravilnika na Obrazcu TRO-BŽ iz Priloge 4, ki je sestavni del tega pravilnika.«.

3. člen

V 8. členu se za prvim odstavkom doda nov drugi odstavek, ki se glasi:

»(2) Za odločanje o vračilu trošarine za zahtevke za leto 2014 v skladu z 2.a členom tega pravilnika pridobi carinski organ, poleg podatkov iz prvega odstavka tega člena, tudi podatke:

– o parcelni številki in katastrski občini za površine gozda iz druge alineje prvega odstavka tega člena od davčnega organa, in

– o parcelni številki, katastrski občini, površini gozda ter odstotku poškodovanosti gozda od Uprave Republike Slovenije za zaščito in reševanje.«.

Dosedanji drugi odstavek postane tretji odstavek.

4. člen

Za Prilogo 2 se dodata novi Priloga 3 in Priloga 4, ki sta sestavni del tega pravilnika.

KONČNA DOLOČBA

5. člen

Ta pravilnik začne veljati naslednji dan po objavi v Uradnem listu Republike Slovenije.

Št. 007-192/2014

Ljubljana, dne 7. julija 2014

EVA 2014-1611-0016

dr. Uroš Čufer l.r.
Minister
za finance

Soglašam!

mag. Dejan Židan l.r.
Minister
za kmetijstvo in okolje

TRO-AŽ

Priloga 3

**ZAHTEVEK ZA VRAČILO TROŠARINE NA PODLAGI ČETRTEGA ODSTAVKA 54.b ČLENA
ZAKONA O TROŠARINAH, ZA PORABO V LETU 2014**

1	Ime in priimek:		Prejemna štampiljka (izpolni carinski organ)		
	Davčna številka:				
	Identifikacijska številka kmetijskega gospodarstva (KMG-MID)				
	Naselje/ulica in hišna številka				
	Poštna številka, kraj in država				
	Številka transakcijskega računa				
	Banka ali hranilnica in poslovna enota				
	Vračilo trošarine se uveljavlja za leto :	2014			
2	KOLIČINA PORABLJENEGA GORIVA, ZA KATERO SE ZAHTEVA VRAČILO (v litrih):				
3	ŠTEVILO RAČUNOV O NABAVI GORIVA, NA PODLAGI KATERIH SE UVELJAVLJA VRAČILO: *				
4	POVRŠINA ZEMLJIŠČ V UPORABI		IZPOLNI CARINSKI ORGAN		
	Površina zemljišč po vrsti dejanske rabe		ha	Normativna poraba (v litrih)	
	1. Njiva ali vrt, trajne rastline na njivskih površinah, rastlinjak, matičnjak, trajni travnik, barjanski travnik, ekstenzivni sadovnjak			X 200 l/ha	
	2. Vinograd, intenzivni sadovnjak, hmeljišče, oljčnik, drugi trajni nasad			X 420 l/ha	
	3. Plantaža gozdnega drevja			X 50 l/ha	
	4. Kmetijsko zemljišče, poraslo z gozdnim drevjem			X 15 l/ha	
	5. Gozd			X 15 l/ha	
	6.1. Gozd – poškodovanost nad 17% do vključno 40%			X 140 l/ha	
	6.2. Gozd - poškodovanost nad 40% do vključno 60%			X 270 l/ha	
	6.3. Gozd – poškodovanost nad 60%			X 380 l/ha	
			Skupaj		

* Izvirniki računov o nabavi goriva se predložijo na zahtevo carinskega organa

POOBLASTILO ZA UVELJAVLJANJE VRAČILA TROŠARINE ZA GOZD				
Zap.št.	Ime in priimek	Naslov	Davčna številka	Podpis
1.				
2.				
3.				
4.				
5.				
Pooblaščamo vlagatelja _____, da vloži zahtevek za vračilo trošarine za energente, ki se porabijo za pogon kmetijske in gozdarske mehanizacije, v imenu vseh upravičencev, uporabnikov gozda, članov istega kmetijskega gospodarstva - kmetije oziroma kmečkega gospodinjstva.				

S podpisom potrjujem, da so navedeni podatki resnični.

Kraj in datum: _____

Podpis upravičenca: _____

URADNI ZAZNAMEK		
Številka	Datum	Carinski urad in naslov

Na podlagi 54.b člena Zakona o trošarinah (Uradni list RS, št.97/10 - uradno prečiščeno besedilo, 48/12, 109/12 in 32/14)

je vlagatelj za leto 2014 upravičen do vračila trošarine za _____ litrov goriva v znesku _____ EUR.

Znesek vračila trošarine je izračunan v višini _____ % povprečnega zneska trošarine za plinsko olje za pogonski namen v letu _____, ki znaša _____ za 1000 litrov in je objavljen v Uradnem listu RS št.: _____.

Skladno s 4. točko 28. člena Zakona o upravnih taksah (Uradni list RS, št. 106/10 - uradno prečiščeno besedilo) je ta zahtevek oproščen plačila upravne takse.

Podpis uradne osebe: _____

Navodilo za izpolnjevanje obrazca TRO-AŽ

1	Ime in priimek	Vpišeta se ime in priimek.
	Davčna številka	Vpiše se davčna številka.
	Identifikacijska številka kmetijskega gospodarstva (KMG-MID)	Vpiše se identifikacijska številka kmetijskega gospodarstva-kmetije, upravičenca iz registra kmetijskih gospodarstev pri ministrstvu, pristojnem za kmetijstvo.
	Naselje/ulica in hišna številka	Vpiše se popoln naslov.
	Poštna številka, kraj in država	Vpišejo se poštna številka in kraj ter država.
	Številka transakcijskega računa	Vpiše se številka transakcijskega računa.
	Banka ali hranilnica in poslovna enota	Vpišeta se banka ali hranilnica in poslovna enota.
2	Količina porabljenega goriva (v litrih)	Vpiše se količina porabljenega goriva, za katero se zahteva vračilo, ki jo je mogoče dokazati z računi.
3	Število računov	Vpiše se skupno število računov za nabavo goriva, na podlagi katerih se uveljavlja vračilo.
4	Površina zemljišč v uporabi	<p>Vpišejo se podatki o površini zemljišč v hektarjih. Kot površina kmetijskih zemljišč v uporabi se upošteva površina GERK pod posamezno vrsto dejanske rabe, kakor je za posamezno kmetijsko gospodarstvo evidentirana v registru kmetijskih gospodarstev pri ministrstvu pristojnem za kmetijstvo. Kot površino gozda v uporabi vlagatelj navede podatke iz evidenč in drugih dokazil o lastništvu oziroma uporabi gozda. Če vlagatelj zahtevka ne izpolni te rubrike, jo izpolni carinski organ na podlagi podatkov, ki jih pridobi od ministrstva, pristojnega za kmetijstvo ali davčnega organa.</p> <p>Kot površina gozda iz točke 5 se upošteva površina gozda, ki zaradi žleda v letu 2014 ni bila poškodovana (poškodovanost do 17%).</p> <p>Kot površina gozda iz točk 6.1, 6.2 in 6.3 se upošteva površina gozda po deležu poškodovanosti glede na podatke o poškodovanosti gozda po parcelnih številkah, ki jih pristojni organ pridobi od Uprave Republike Slovenije za zaščito in reševanje.</p>
5	Pooblastilo za uveljavljanje vračila trošarine za gozd	Uporabniki gozda, ki so člani istega kmetijskega gospodarstva - kmetije oziroma kmečkega gospodinjstva, izpolnijo pooblastilo za uveljavljanje vračila trošarine, s katerim pooblašča vlagatelja, da v njihovem imenu vloži zahtevek za vračilo trošarine za energente, ki se porabijo za pogon kmetijske in gozdarske mehanizacije. Uporabniki gozda vpišejo svoje ime in priimek, naslov, davčno številko ter se podpišejo.

Obrazec TRO-BŽ

Priloga 4

**ZAHTEVEK ZA VRAČILO TROŠARINE NA PODLAGI PETEGA ODSTAVKA 54.b ČLENA
ZAKONA O TROŠARINAH, ZA PORABO V LETU 2014**

1	Naziv					Prejemna štampiljka (izpolni carinski organ)
	Koda države in davčna številka:					
	Identifikacijska številka kmetijskega gospodarstva (KMG-MID)					
	Naselje/ulica in hišna številka					
	Poštna številka, kraj in država					
	Številka transakcijskega računa					
	Banka ali hranilnica in poslovna enota					
2	Vračilo trošarine se uveljavlja za leto 2014		Mesec:		leto:	
			trimesečje:		leto:	
			leto:			
	KOLIČINA PORABLJENEGA GORIVA, ZA KATERO SE ZAHTEVA VRAČILO (v litrih):					
	1	Januar		Februar		Marec
2	April		Maj		Junij	
3	Julij		Avgust		September	
4	Oktober		Nov.		December	
3	ŠTEVILO RAČUNOV O NABAVI GORIVA, NA PODLAGI KATERIH SE UVELJAVLJA VRAČILO: *					
4	POVRŠINA ZEMLJIŠČ V UPORABI			IZPOLNI CARINSKI ORGAN		
	Površina zemljišč po vrsti dejanske rabe		ha	Normativna poraba (v litrih)		
	1. Njiva ali vrt, trajne rastline na njivskih površinah, rastlinjak, matičnjak, trajni travnik, barjanski travnik, ekstenzivni sadovnjak			X 200 l/ha		
	2. Vinograd, intenzivni sadovnjak, hmeljišče, oljčnik, drugi trajni nasad			X 420 l/ha		
	3. Plantaža gozdnega drevja			X 50 l/ha		
	4. Kmetijsko zemljišče, poraslo z gozdnim drevjem			X 15 l/ha		
	5. Gozd			X 15 l/ha		
	6.1. Gozd – poškodovanost nad 17% do vključno 40%			X 140 l/ha		
	6.2. Gozd - poškodovanost nad 40% do vključno 60%			X 270 l/ha		
	6.3. Gozd – poškodovanost nad 60%			X 380 l/ha		
			Skupaj			

* Zahtevku je treba predložiti račune za porabljeno gorivo, ki se glasijo na upravičenca.

S podpisom potrjujem, da so navedeni podatki resnični.

Kraj in datum:

Ime, priimek in podpis pooblaščenice osebe upravičenca:

URADNI ZAZNAMEK		
Številka	Datum	Carinski urad in naslov

Na podlagi 54.b člena Zakona o trošarinah (Uradni list RS, št.97/10 - uradno prečiščeno besedilo, 48/12, 109/12 in 32/14)

je vlagatelj za obdobje _____ upravičen do vračila trošarine za _____ litrov goriva v znesku _____ EUR.

Skladno s 4. točko 28. člena Zakona o upravnih taksah (Uradni list RS, št. 106/10 - uradno prečiščeno besedilo) je ta zahtevek oproščen plačila upravne takse.

Podpis uradne osebe: _____

Navodilo za izpolnjevanje obrazca TRO-BŽ

1	Naziv	Vpiše se naziv pravne osebe, agrarne skupnosti ali samostojnega podjetnika posameznika.
	Koda države sedeža in davčna številka	Vpišeta se koda države sedeža in davčna številka.
	Identifikacijska številka kmetijskega gospodarstva (KMG-MID)	Vpiše se identifikacijska številka kmetijskega gospodarstva upravičenca iz registra kmetijskih gospodarstev pri ministrstvu, pristojnem za kmetijstvo.
	Naselje/ulica in hišna številka	Vpiše se popoln naslov.
	Poštna številka, kraj	Vpišeta se poštna številka in kraj.
	Številka transakcijskega računa	Vpiše se številka transakcijskega računa.
	Banka ali hranilnica in poslovna enota	Vpišeta se banka ali hranilnica in poslovna enota.
	2	Količina porabljenega goriva (v litrih)
3	Število računov	Vpiše se skupno število računov za nabavo goriva, na podlagi katerih se uveljavlja vračilo.
4	Površina zemljišč v uporabi	Vpišejo se podatki o površini zemljišč v hektarjih. Kot površino kmetijskih zemljišč v uporabi se upošteva površina GERK pod posamezno vrsto dejanske rabe, kakor je za posamezno kmetijsko gospodarstvo evidentirana v registru kmetijskih gospodarstev pri ministrstvu, pristojnem za kmetijstvo. Kot površino gozda v uporabi vlagatelj navede podatke iz evidenc in drugih dokazil o lastništvu oziroma uporabi gozda. Če vlagatelj zahtevka ne izpolni te rubrike, jo izpolni carinski organ na podlagi podatkov, ki jih pridobi od ministrstva, pristojnega za kmetijstvo ali davčnega organa. Kot površina gozda iz točke 5 se upošteva površina gozda, ki zaradi žleda v letu 2014 ni bila poškodovana (poškodovanost do 17%). Kot površina gozda iz točk 6.1, 6.2 in 6.3 se upošteva površina gozda po deležu poškodovanosti glede na podatke o poškodovanosti gozda po parcelnih številkah, ki jih pristojni organ pridobi od Uprave Republike Slovenije za zaščito in reševanje.

VSEBINA

VLADA		CELJE	
2432.	Uredba o prenehanju veljavnosti Uredbe o začasnih ukrepih za zavarovanje urejanja prostora na podlagi Sklepa o začetku priprave državnega prostorskega načrta za državno cesto od priključka Slovenj Gradec jug do Dravograda z obvoznicami	6225	
2433.	Uredba o spremembah in dopolnitvah Uredbe o izvajanju Programa ukrepov na področju čebelarstva v Republiki Sloveniji v letih 2014–2016	6225	
2434.	Uredba o spremembah Uredbe o izvajanju postopkov pri porabi sredstev evropskega teritorialnega sodelovanja in instrumenta za predpristopno pomoč v Republiki Sloveniji v programskem obdobju 2007–2013	6226	
2435.	Uredba o dopolnitvah Uredbe o izvajanju projektov tesnega medinstitucionalnega sodelovanja in programov bilateralne tehnične pomoči	6226	
2436.	Uredba o spremembah in dopolnitvah Uredbe o izvajanju sheme šolskega sadja	6227	
2437.	Odlok o prenehanju Javnega gospodarskega zavoda Pohorje Mirna, proizvodnja opreme za protipožarno zaščito in namakanje, ulivanje in kovanje barvnih kovin ter kmetijska proizvodnja	6231	
2438.	Sklep o spremembah in dopolnitvah Sklepa o ustanovitvi Javnega zavoda Republike Slovenije za varstvo kulturne dediščine	6231	
MINISTRSTVA		CERKNICA	
2380.	Pravilnik o podrobnejši vsebini registra zemljišnih imen	6117	
2381.	Pravilnik o podrobnejši vsebini zbirke podatkov daljinskega zaznavanja	6118	
2382.	Pravilnik o katalogu topografskih podatkov in topografskem ključu	6119	
2383.	Pravilnik o kartografskem ključu	6120	
2384.	Pravilnik o spremembah in dopolnitvah Pravilnika o financiranju in sofinanciranju vlaganj v gozdove	6120	
2439.	Pravilnik o dopolnitvah Pravilnika o načinu vračila trošarine za energente, ki se porabijo za pogon kmetijske in gozdarske mehanizacije	6232	
2385.	Količnik rasti cen prehranskih izdelkov	6126	
2386.	Povprečni znesek trošarine za plinsko olje za pogonski namen v juniju 2014	6126	
2387.	Odločba o soglasju k Aktu o ustanovitvi ustanove »USTANOVA ZDENKE GUSTINČIČ, FUNDACIJA ZA DOBRO LJUDI IN NARAVE«	6126	
USTAVNO SODIŠČE		DOBREPOLJE	
2388.	Odločba o razveljavitvi členov 162, 163, 164, 165, 166, 167, 168 in 169 Zakona o elektronskih komunikacijah	6127	
2389.	Razpored dela Ustavnega sodišča za čas jesenskega zasedanja od 10. 9. 2014 do 20. 12. 2014	6132	
DRŽAVNA VOLILNA KOMISIJA		DRAVOGRAD	
2390.	Sklep o razrešitvi in imenovanju namestnika predsednice v 7. okrajni volilni komisiji IV. volilne enote	6133	
2391.	Navodilo o obrazcih za dajanje podpore v postopku kandidiranja na lokalnih volitvah	6133	
OBČINE		GRAD	
ANKARAN		2409. Sklep o imenovanju Občinske volilne komisije Občine Grad	
2392.	Razpis rednih volitev v Svetu Samoupravne skupnosti italijanske narodnosti Ankaran	6138	6195
BELTINCI		KRŠKO	
2393.	Razpis rednih volitev članov svetov krajevnih skupnosti na območju Občine Beltinci	6138	6196
		LITIJA	
		2411. Odlok o spremembah in dopolnitvah Odloka o ustanovitvi organa skupne občinske uprave »Medobčinski inšpektorat in redarstvo občin Dol pri Ljubljani, Ivančna Gorica, Litija in Šmartno pri Litiji«	
		2412. Razpis rednih volitev članov sveta mestne skupnosti Litija in v svete krajevnih skupnosti na območju Občine Litija	
		6197	
		LJUBNO	
		2413. Sklep o financiranju političnih strank v Občini Ljubno	
		6197	
		2394. Obvezna razlaga druge alineje 1. točke 4. člena Odloka o sprejetju zazidalnega načrta »Gospodarska cona Vzhodne Trnovlje I«	
		6138	
		2395. Obvezna razlaga pete alineje prvega odstavka 4. člena Odloka o sprejetju prostorsko ureditvenih pogojev za območje Zahodno Ostrožno	
		6138	
		2396. Odlok o oskrbi s pitno vodo ter odvajanju in čiščenju komunalne in padavinske odpadne vode na območju Mestne občine Celje	
		6139	
		2397. Odlok o občinskem podrobnem prostorskem načrtu za gradnjo enodružinskih stanovanjskih hiš Babno – Ložnica III	
		6155	
		2398. Odlok o občinskem podrobnem prostorskem načrtu Košnica KO - 4	
		6159	
		2399. Odlok o spremembah in dopolnitvah Odloka o koncesiji izvajanja gospodarske javne službe na področju urejanja pokopališč ter pokopališke in pogrebne dejavnosti na Mestnem pokopališču v Celju in pokopališču Teharje	
		6164	
		2400. Odlok o spremembah in dopolnitvah Odloka o pokopališkem in pogrebnem redu na Mestnem pokopališču in pokopališču Teharje Mestne občine Celje	
		6165	
		2401. Sklep o določitvi subvencioniranja cene storitev počitniških kolonij za zdravstveno in socialno ogrožene predšolske otroke in učence s stalnim prebivališčem v Mestni občini Celje ter storitve poletnih šol v naravi osnovnih šol na območju Mestne občine Celje	
		6165	
		2402. Sklep št. 01/2014 o ukinitvi statusa zemljišč javnega dobra	
		6167	

2414.	Sklep o delni povrnitvi stroškov volilne kampanje za lokalne volitve v Občini Ljubno	6198		
2415.	Sklep o izvzemu zemljišča iz statusa grajenega javnega dobra	6198		
	MEDVODE			
2416.	Odlok o oskrbi s pitno vodo na območju Občine Medvode	6198		
	NAKLO			
2417.	Odlok o občinskem podrobnem prostorskem načrtu za območje urejanja NA4-Naklo-ob avtocesti	6205		
2418.	Odlok o programu opremljanja stavbnih zemljišč za območje urejanja NA4 – Naklo – ob avtocesti – 1. faza	6213		
2419.	Odlok o spremembah in dopolnitvah Odloka o občinskem podrobnem prostorskem načrtu »Pod Polico«	6216		
	RAZKRIŽJE			
2420.	Odlok o zaključnem računu proračuna Občine Razkrižje za leto 2013	6217		
2421.	Sklep o ukinitvi statusa Splošno ljudsko premoženje	6218		
	SLOVENSKA BISTRICA			
2422.	Sklep o cenah programov vrtcev na območju Občine Slovenska Bistrica	6219		
2423.	Sklep o ukinitvi statusa zemljišč javno dobro	6219		
	ŠMARJEŠKE TOPLICE			
2426.	Sklep o delni povrnitvi stroškov volilne kampanje za lokalne volitve 2014 v Občini Šmarješke Toplice	6221		
	ŠMARTNO PRI LITIJU			
2427.	Sklep o določitvi mest za plakiranje v času volilne kampanje za lokalne volitve 2014	6221		
2428.	Sklep o delnem povračilu stroškov volilne kampanje za lokalne volitve 2014 v Občini Šmartno pri Litiji	6222		
	TREBNJE			
2424.	Razpis rednih volitev v svete krajevnih skupnosti Občine Trebnje	6220		
	TURNIŠČE			
2429.	Odlok o rebalansu Odloka o proračunu Občine Turnišče za leto 2014	6222		
2425.	Sklep o delni povrnitvi stroškov volilne kampanje za lokalne volitve v Občini Turnišče za volilno leto 2014	6220		
	ŽIRI			
2430.	Odlok o spremembah in dopolnitvah Odloka o organizaciji in delovnem področju občinske uprave	6224		
	ŽUŽEMBERK			
2431.	Odlok o porabi sredstev proračunske rezerve za leto 2014	6224		
	Uradni list RS – Razglasni del			
	Razglasni del je objavljen v elektronski izdaji št. 54/14 na spletnem naslovu: www.uradni-list.si			
	VSEBINA			
	Javni razpisi		1685	
	Javne dražbe		1703	
	Razpisi delovnih mest		1707	
	Druge objave		1708	
	Objave po Zakonu o političnih strankah		1718	
	Evidence sindikatov		1719	
	Zavarovanja terjatev		1720	
	Objave sodišč		1721	
	Izvršbe		1721	
	Oklici o začetku vzpostavitve pravnega naslova		1721	
	Oklici o začasnih zastopnikih in skrbnikih		1722	
	Oklici dedičem		1724	
	Preklici		1725	
	Zavarovalne police preklicujejo		1725	
	Spričevala preklicujejo		1725	
	Drugo preklicujejo		1725	

